

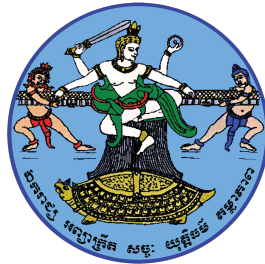

**ព្រះរាជាណាចក្រកម្ពុជា**  
**ជាតិ សាសនា ព្រះមហាក្សត្រ**



**គណៈកម្មាធិការជាតិរៀបចំការបោះឆ្នោត**  
**( គ.ជ.ប )**



**បទបញ្ជា និងនីតិវិធី**

**សម្រាប់**

**ការបោះឆ្នោតជ្រើសតាំងសមាជិកព្រឹទ្ធសភា**





**ព្រះរាជាណាចក្រកម្ពុជា**  
**ជាតិ សាសនា ព្រះមហាក្សត្រ**

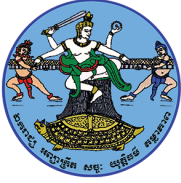

**គណៈកម្មាធិការជាតិរៀបចំការបោះឆ្នោត**  
**លេខ: ៥២១ គ.ជ.ប. ៧. ៧. ៧**

**សេចក្តីសម្រេច**  
**ស្តីពី**  
**ការដាក់ឱ្យប្រើបទបញ្ជា និងនីតិវិធី**  
**សម្រាប់ការបោះឆ្នោតជ្រើសតាំងសមាជិកព្រឹទ្ធសភា**

**គណៈកម្មាធិការជាតិរៀបចំការបោះឆ្នោត**

- បានឃើញរដ្ឋធម្មនុញ្ញនៃព្រះរាជាណាចក្រកម្ពុជា
- បានឃើញព្រះរាជក្រមលេខ នស/រកម/០៣១៥/០០២ ចុះថ្ងៃទី២៦ ខែមីនា ឆ្នាំ២០១៥ ដែលប្រកាសឱ្យប្រើច្បាប់ស្តីពីការរៀបចំ និងការប្រព្រឹត្តទៅនៃគណៈកម្មាធិការជាតិរៀបចំការបោះឆ្នោត
- បានឃើញព្រះរាជក្រមលេខ នស/រកម/០៣១៥/០០៣ ចុះថ្ងៃទី២៦ ខែមីនា ឆ្នាំ២០១៥ ដែលប្រកាសឱ្យប្រើច្បាប់ស្តីពីការបោះឆ្នោតជ្រើសតាំងតំណាងរាស្ត្រ
- បានឃើញព្រះរាជក្រមលេខ នស/រកម/០៧១៧ ចុះថ្ងៃទី២១ ខែកក្កដា ឆ្នាំ២០១៧ ដែលប្រកាសឱ្យប្រើច្បាប់ស្តីពីការបោះឆ្នោតជ្រើសតាំងសមាជិកព្រឹទ្ធសភា
- បានឃើញព្រះរាជក្រមលេខ នស/រកម/១០១៧/០១១ ចុះថ្ងៃទី២៥ ខែតុលា ឆ្នាំ២០១៧ ដែលប្រកាសឱ្យប្រើច្បាប់ស្តីពីវិសោធនកម្មច្បាប់ស្តីពីការបោះឆ្នោតជ្រើសតាំងសមាជិកព្រឹទ្ធសភា
- បានឃើញព្រះរាជក្រមលេខ នស/រកម/០៧២៣/០១០ ចុះថ្ងៃទី០៤ ខែកក្កដា ឆ្នាំ២០២៣ ដែលប្រកាសឱ្យប្រើច្បាប់ស្តីពីវិសោធនកម្មច្បាប់បោះឆ្នោត
- បានឃើញព្រះរាជក្រឹត្យលេខ នស/រកត/០៤១៥/៣២៧ ចុះថ្ងៃទី១០ ខែមេសា ឆ្នាំ២០១៥ ស្តីពីការតែងតាំងគណៈកម្មាធិការជាតិរៀបចំការបោះឆ្នោត
- បានឃើញព្រះរាជក្រឹត្យលេខ នស/រកត/១២១៧/១១៦៩ ចុះថ្ងៃទី០៨ ខែធ្នូ ឆ្នាំ២០១៧ ស្តីពីការតែងតាំងអនុប្រធាន និងសមាជិកគណៈកម្មាធិការជាតិរៀបចំការបោះឆ្នោត ជំនួសអនុប្រធាន និងសមាជិកគណៈកម្មាធិការជាតិរៀបចំការបោះឆ្នោតដែលបានលាលប់
- បានឃើញព្រះរាជក្រឹត្យលេខ នស/រកត/០៦២១/៤៩១ ចុះថ្ងៃទី២៤ ខែមិថុនា ឆ្នាំ២០២១ ស្តីពីការតែងតាំងប្រធានគណៈកម្មាធិការជាតិរៀបចំការបោះឆ្នោត ជំនួសប្រធានគណៈកម្មាធិការជាតិរៀបចំការបោះឆ្នោតដែលបានលាលប់ ។



- បានឃើញអនុក្រឹត្យលេខ ១១ អនក្រ.បក ចុះថ្ងៃទី២២ ខែមករា ឆ្នាំ២០២១ ស្តីពីការរៀបចំ និងការប្រព្រឹត្តទៅនៃអគ្គលេខាធិការដ្ឋាននៃគណៈកម្មាធិការជាតិរៀបចំការបោះឆ្នោត
- បានឃើញសេចក្តីសម្រេចលេខ ០៤៤ គ.ជ.ប.ស.ស.វ ចុះថ្ងៃទី១៩ ខែមេសា ឆ្នាំ២០២១ ស្តីពី ការប្រកាសឱ្យប្រើបទបញ្ជាផ្ទៃក្នុងរបស់គណៈកម្មាធិការជាតិរៀបចំការបោះឆ្នោត
- យោងការអនុម័តរបស់គណៈកម្មាធិការជាតិរៀបចំការបោះឆ្នោត នៅថ្ងៃទី៥ ខែតុលា ឆ្នាំ២០២៣

**សម្រេច**

**ប្រការ១.-**

ដាក់ឱ្យប្រើជាផ្លូវការនូវបទបញ្ជា និងនីតិវិធីសម្រាប់ការបោះឆ្នោតជ្រើសតាំងសមាជិកព្រឹទ្ធសភា (ប.ន.ព.ស) ដែលមាន ១០ ជំពូក ១៥៧ ប្រការ និងឧបសម្ព័ន្ធទាំង៨ សម្រាប់អនុវត្តក្នុងការរៀបចំ ការចាត់ចែង និងការគ្រប់គ្រងការបោះឆ្នោតជ្រើសតាំងសមាជិកព្រឹទ្ធសភា តាមការកំណត់នៃច្បាប់។

**ប្រការ២.-**

បទប្បញ្ញត្តិទាំងឡាយណាដែលផ្ទុយនឹងសេចក្តីសម្រេចនេះ ត្រូវទុកជានិរាករណ៍។

ថ្ងៃអង្គារ ១១ រោច ២១ ត្រូវ ឆ្នាំថោះ បញ្ចស័ក ព.ស.២៥៦៧  
ធ្វើនៅរាជធានីភ្នំពេញ ថ្ងៃទី ១០ ខែ តុលា ឆ្នាំ២០២៣

ជ.គណៈកម្មាធិការជាតិរៀបចំការបោះឆ្នោត *១១*



**ប្រាជ្ញ ចន្ទ**

# មាតិកា

**ជំពូកទី១ បទប្បញ្ញត្តិទូទៅ..... ១**

**ជំពូកទី២ ការគ្រប់គ្រងការបោះឆ្នោតជ្រើសតាំងសមាជិកព្រឹទ្ធសភា..... ៤**

- សមត្ថកិច្ចគ្រប់គ្រងការបោះឆ្នោត..... ៤
- ការប្រគល់សិទ្ធិអំណាចរបស់ គ.ជ.ប ទៅគណៈកម្មការរៀបចំការបោះឆ្នោត ថ្នាក់ក្រោម ឬមន្ត្រីបោះឆ្នោត..... ៦
- សមាសភាព រចនាសម្ព័ន្ធ និងរបៀបរបបធ្វើការងាររបស់ គ.ជ.ប ..... ៦
- លក្ខណវិនិច្ឆ័យក្នុងការជ្រើសរើសសមាសភាព គ.ជ.ប ..... ៧
- សមាសភាព តួនាទី និងភារកិច្ចរបស់ គ.ក.ប/គ.ក.វ..... ៧
- បែបបទ នីតិវិធី និងលក្ខណវិនិច្ឆ័យក្នុងការជ្រើសរើស និងការស្នើសុំតែងតាំង សមាសភាព គ.ក.ប/គ.ក.វ ..... ៩
- បែបបទ និងនីតិវិធីនៃការជ្រើសរើសសមាសភាព គ.ជ.ប និងសមាសភាព គ.ក.ប/ គ.ក.វ ..... ១២
- ប្រាក់កម្រៃរបស់មន្ត្រីបោះឆ្នោត..... ១២
- អាណត្តិរបស់ គ.ជ.ប និងគណៈកម្មការរៀបចំការបោះឆ្នោតគ្រប់លំដាប់ថ្នាក់ ..... ១២
- ការតែងតាំងក្នុងរយៈពេលមានកំណត់ ..... ១៣
- គោលការណ៍នៃការប្រើប្រាស់សម្ភារ និងបរិក្ខាររបស់ គ.ជ.ប ..... ១៣
- ប្រតិទិនសម្រាប់ការបោះឆ្នោត ..... ១៤
- ការងារសន្តិសុខបោះឆ្នោត ..... ១៤
- ការអនុវត្តវិធានការសុខាភិបាល វិធានការរដ្ឋបាល និងវិធានការចាំបាច់នានា ..... ២០

**ជំពូកទី៣ ចំនួនសមាជិកព្រឹទ្ធសភា ប្រព័ន្ធបោះឆ្នោត មណ្ឌលបោះឆ្នោត និង ការកំណត់ចំនួនអាសនៈ..... ២១**

- ចំនួនសមាជិកព្រឹទ្ធសភា..... ២១
- ប្រព័ន្ធបោះឆ្នោត ..... ២១
- មណ្ឌលបោះឆ្នោត និងការកំណត់ចំនួនអាសនៈ..... ២២

**ជំពូកទី៤ អ្នកបោះឆ្នោត អង្គបោះឆ្នោត បញ្ជីបោះឆ្នោត និងការិយាល័យបោះឆ្នោត.. ២៣**

- អ្នកបោះឆ្នោត និងអង្គបោះឆ្នោត ..... ២៣
- លក្ខខណ្ឌសម្រាប់ការចុះឈ្មោះបោះឆ្នោត..... ២៤



- ការិយាល័យចុះឈ្មោះបោះឆ្នោត ..... ២៤
- សង្ខេបដំណាក់កាលនៃការចុះឈ្មោះបោះឆ្នោត និងការរៀបចំបញ្ជីបោះឆ្នោតផ្លូវការ ..... ២៥
- រយៈពេល និងកាលបរិច្ឆេទនៃការចុះឈ្មោះបោះឆ្នោតតាមការិយាល័យចុះឈ្មោះ  
បោះឆ្នោតនីមួយៗ..... ២៥
- ការទទួលខុសត្រូវរបស់អគ្គលេខាធិការដ្ឋានរដ្ឋសភា និង កបយ.ស ក្នុងការចុះ  
ឈ្មោះបោះឆ្នោត..... ២៧
- សម្ភារ ឯកសារសម្រាប់បម្រើកិច្ចប្រតិបត្តិការនៃការចុះឈ្មោះបោះឆ្នោត ..... ២៩
- ការចុះឈ្មោះបោះឆ្នោត ការរៀបចំ និងការបញ្ជូនបញ្ជីឈ្មោះតាមអង្គបោះឆ្នោតមក  
គ.ជ.ប..... ២៩
- ការប្រគល់ និងការទទួលបញ្ជីឈ្មោះតាមអង្គបោះឆ្នោត និងការរៀបចំបញ្ជីបោះឆ្នោត  
ដំបូង ដោយប្រព័ន្ធកុំព្យូទ័រនៅ គ.ជ.ប..... ៣៨
- ការបញ្ជូន និងការបិទផ្សាយបញ្ជីបោះឆ្នោតដំបូង ..... ៤០
- ការដាក់ ការទទួល និងការដោះស្រាយពាក្យបណ្តឹងទាក់ទងនឹងបញ្ជីបោះឆ្នោតដំបូង ... ៤២
- គោលការណ៍ទូទៅ..... ៤២
- ការដាក់ ការទទួល និងការដោះស្រាយពាក្យបណ្តឹងនៅ គធ.ខប ..... ៤៤  
  - ការដាក់ ការទទួលពាក្យបណ្តឹងនៅ គធ.ខប ..... ៤៤
  - ការដោះស្រាយពាក្យបណ្តឹងនៅ គធ.ខប ..... ៤៥
- ការដាក់ ការទទួល និងការដោះស្រាយពាក្យបណ្តឹងនៅ គ.ជ.ប..... ៤៧  
  - ការដាក់ ការទទួលពាក្យបណ្តឹងនៅ គ.ជ.ប ..... ៤៧
  - ការដោះស្រាយពាក្យបណ្តឹងនៅ គ.ជ.ប..... ៤៨
- ការដាក់ ការទទួល និងការដោះស្រាយពាក្យបណ្តឹងនៅក្រុមប្រឹក្សាធម្មនុញ្ញ..... ៥០  
  - ការដាក់ ការទទួលពាក្យបណ្តឹងនៅក្រុមប្រឹក្សាធម្មនុញ្ញ ..... ៥០
  - ការដោះស្រាយពាក្យបណ្តឹងនៅក្រុមប្រឹក្សាធម្មនុញ្ញ ..... ៥០
- ការអនុវត្តសេចក្តីសម្រេចស្ថាពររបស់ គធ.ខប ឬសេចក្តីសម្រេចស្ថាពររបស់ គ.ជ.ប  
ឬសេចក្តីសម្រេចស្ថាពររបស់ក្រុមប្រឹក្សាធម្មនុញ្ញ ..... ៥០
- ការអនុវត្តសេចក្តីសម្រេចស្ថាពររបស់ គធ.ខប ..... ៥០
- ការអនុវត្តសេចក្តីសម្រេចស្ថាពររបស់ គ.ជ.ប..... ៥១
- ការអនុវត្តសេចក្តីសម្រេចស្ថាពររបស់ក្រុមប្រឹក្សាធម្មនុញ្ញ ..... ៥១



- លក្ខខណ្ឌសម្រាប់ការបោះឆ្នោតជ្រើសតាំងសមាជិកព្រឹទ្ធសភា..... ៥៤
- ការិយាល័យបោះឆ្នោត និងការិយាល័យរាប់សន្លឹកឆ្នោត..... ៥៥
- ការផ្សព្វផ្សាយបញ្ជីឈ្មោះទីតាំងការិយាល័យបោះឆ្នោត ..... ៥៦
- ទីតាំងរដ្ឋបាល និងសន្តិសុខសម្រាប់ការិយាល័យបោះឆ្នោត និងការិយាល័យរាប់សន្លឹកឆ្នោត..... ៥៧
- វិធានការការពារសន្តិសុខ សុវត្ថិភាព និងសណ្តាប់ធ្នាប់..... ៥៨
- វិធានការទប់ស្កាត់ការឆ្លងរាលដាលនៃជំងឺឆ្លងកាចសាហាវ និងប្រកបដោយគ្រោះថ្នាក់ធ្ងន់ធ្ងរផ្សេងៗ..... ៦១

**ជំពូកទី៥ ការចុះបញ្ជីគណបក្សនយោបាយឈរឈ្មោះបោះឆ្នោត និងបញ្ជី**

**បេក្ខជនឈរឈ្មោះ ..... ៦២**

- ភាពមានសិទ្ធិឈរឈ្មោះជាបេក្ខជន ..... ៦២
- ភាពគ្មានសិទ្ធិឈរឈ្មោះជាបេក្ខជន ..... ៦៣
- ការដាក់ពាក្យសុំច្បាប់ឈប់ពិសេស ..... ៦៣
- ការប្រកាសបេក្ខភាពបេក្ខជនគណបក្សនយោបាយ ..... ៦៤
- ការចុះបញ្ជីគណបក្សនយោបាយឈរឈ្មោះបោះឆ្នោត និងបញ្ជីបេក្ខជនឈរឈ្មោះ..... ៦៥
- លក្ខខណ្ឌ និងបែបបទក្នុងការចុះបញ្ជីគណបក្សនយោបាយឈរឈ្មោះបោះឆ្នោត និងបញ្ជីបេក្ខជនឈរឈ្មោះ: ..... ៦៥
- ការដាក់ឱ្យប្រើប្រាស់កម្មវិធីគ្រប់គ្រងការចុះបញ្ជីគណបក្សនយោបាយឈរឈ្មោះបោះឆ្នោត និងបញ្ជីបេក្ខជនឈរឈ្មោះ:..... ៦៧
- ការទទួលពាក្យសុំចុះបញ្ជីគណបក្សនយោបាយឈរឈ្មោះបោះឆ្នោត និងបញ្ជីបេក្ខជនឈរឈ្មោះ: ..... ៦៧
- ការពិនិត្យ និងសម្រេចលើពាក្យសុំចុះបញ្ជីគណបក្សនយោបាយឈរឈ្មោះបោះឆ្នោត ..... ៦៨
- ការដាក់ ការទទួល និងការដោះស្រាយពាក្យបណ្តឹងនៅក្រុមប្រឹក្សាធម្មនុញ្ញ..... ៦៩
- ការដាក់ ការទទួលពាក្យបណ្តឹងនៅក្រុមប្រឹក្សាធម្មនុញ្ញ..... ៦៩
- ការដោះស្រាយពាក្យបណ្តឹងនៅក្រុមប្រឹក្សាធម្មនុញ្ញ ..... ៧០
- ការបិទផ្សាយបញ្ជីរាយនាមគណបក្សនយោបាយឈរឈ្មោះបោះឆ្នោត និងបញ្ជីបេក្ខជនឈរឈ្មោះ:..... ៧០
- សិទ្ធិទទួលបាននូវការការពារសុវត្ថិភាពរបស់បេក្ខជន ..... ៧០



- ការចាប់ឆ្នោត ដើម្បីកំណត់លំដាប់លេខរៀងឈ្មោះគណបក្សនយោបាយឈរ  
ឈ្មោះបោះឆ្នោតនៅលើសន្លឹកឆ្នោត ..... ៧១

**ជំពូកទី៦ ការយោសាសនាបោះឆ្នោត ..... ៧៤**

- គោលការណ៍នៃការយោសាសនាបោះឆ្នោត ..... ៧៤
- សម្ភារអប់រំអ្នកបោះឆ្នោត ..... ៨៦
- រូបភាព និងសម្ភារយោសាសនាបោះឆ្នោត ..... ៨៩
- កិច្ចសហការ និងភារកិច្ចរបស់ប្រព័ន្ធផ្សព្វផ្សាយព័ត៌មានរបស់រដ្ឋ និង គ.ជ.ប ..... ៩៦

**ជំពូកទី៧ ភ្នាក់ងារគណបក្សនយោបាយ អ្នកសង្កេតការណ៍ និងអ្នកសារព័ត៌មាន . ៩៧**

- ភ្នាក់ងារគណបក្សនយោបាយ..... ៩៧
- សិទ្ធិ និងភារកិច្ចរបស់ភ្នាក់ងារគណបក្សនយោបាយ..... ១០៣
- បម្រាមចំពោះគណបក្សនយោបាយ និងភ្នាក់ងារគណបក្សនយោបាយ ..... ១០៤
- អ្នកសង្កេតការណ៍បោះឆ្នោត..... ១០៩
- អ្នកសង្កេតការណ៍ជាតិ ..... ១០៩
- អ្នកសង្កេតការណ៍អន្តរជាតិ..... ១១៣
- សិទ្ធិរបស់អ្នកសង្កេតការណ៍ ..... ១១៤
- ភារកិច្ចរបស់អ្នកសង្កេតការណ៍ ..... ១១៥
- បម្រាមចំពោះអ្នកសង្កេតការណ៍ ..... ១១៦
- អ្នកសារព័ត៌មានជាតិ និងអន្តរជាតិ ..... ១១៨

**ជំពូកទី៨ ការបោះឆ្នោត ការរាប់សន្លឹកឆ្នោត និងការបូកសរុបលទ្ធផល  
នៃការបោះឆ្នោត ..... ១២២**

- ការបិទផ្សាយបញ្ជីឈ្មោះទីតាំងការិយាល័យបោះឆ្នោត ..... ១២២
- ការផ្គត់ផ្គង់សន្លឹកឆ្នោត និងសម្ភារ ឯកសារបោះឆ្នោតចាំបាច់សម្រាប់ការបោះឆ្នោត . ១២៣
- ការទទួលខុសត្រូវ និងភារកិច្ចរបស់ គ.ក.ប/គ.ក.វ ..... ១២៤
- ការត្រៀមសម្ភារ ឯកសារបោះឆ្នោត និងការត្រួតពិនិត្យទីតាំងការិយាល័យបោះឆ្នោត . ១៣៣
- ទីតាំងរដ្ឋបាល និងសន្តិសុខនៃការិយាល័យបោះឆ្នោត និងការិយាល័យរាប់សន្លឹកឆ្នោត.. ១៣៨
- ការប្រព្រឹត្តទៅនៃការបោះឆ្នោត..... ១៣៩
- ការបិទការបោះឆ្នោតនៅការិយាល័យបោះឆ្នោត នាថ្ងៃបោះឆ្នោត ..... ១៥៩





- ការបិទការិយាល័យបោះឆ្នោត ក្នុងករណីប្រធានសក្តិ ឬអសន្តិសុខ ឬកាលៈទេសៈ  
មានអាសន្ន..... ១៦៣
- ការបោះឆ្នោតសាជាថ្មីនៅការិយាល័យបោះឆ្នោតដែលមិនត្រូវបានបើក ឬ/និងត្រូវ  
បានបិទនៅថ្ងៃបោះឆ្នោត ដោយសារករណីប្រធានសក្តិ ឬអសន្តិសុខ ឬកាលៈទេសៈ  
មានអាសន្ន..... ១៦៦
- ការរាប់សន្លឹកឆ្នោតនៅការិយាល័យបោះឆ្នោត ..... ១៦៨
- សន្លឹកឆ្នោតបានការ និងសន្លឹកឆ្នោតមិនបានការ ..... ១៨០
- ការរៀបចំ និងការវេចខ្ចប់កញ្ចប់សុវត្ថិភាព “ក” ដាក់កំណត់ហេតុនៃការបោះឆ្នោត  
តារាងកត់ត្រាសំឡេងឆ្នោត កំណត់ហេតុនៃការរាប់សន្លឹកឆ្នោត និងសម្ភារ ឯកសារ  
បោះឆ្នោតពាក់ព័ន្ធ..... ១៨៣
- កិច្ចប្រតិបត្តិការរបស់ គណ.ខប ក្នុងការស្នែង និងបញ្ជូនរូបភាពកំណត់ហេតុនៃការ  
បោះឆ្នោត តារាងកត់ត្រាសំឡេងឆ្នោត និងកំណត់ហេតុនៃការរាប់សន្លឹកឆ្នោតទៅ  
គ.ជ.ប សម្រាប់ផ្សាយជាលទ្ធផលបឋមនៃការបោះឆ្នោត ..... ១៨៦
- ការបញ្ជូនស្បែក “ខ” និងសម្ភារ ឯកសារបោះឆ្នោតនៅសល់ទៅ លគណ.ខប ..... ១៨៧
- ការរាប់សន្លឹកឆ្នោតនៅ លគណ.ខប ឬទីតាំងសុវត្ថិភាពណាមួយ ..... ១៨៩
- ការដាក់ពាក្យបណ្តឹងតវ៉ា ឬ/និងពាក្យបណ្តឹងជំទាស់ពាក់ព័ន្ធនឹងកិច្ចប្រតិបត្តិការ  
បោះឆ្នោត និងការរាប់សន្លឹកឆ្នោតទៅ គណ.ខប..... ១៩៣
- ការដាក់ពាក្យបណ្តឹងតវ៉ា ឬ/និងពាក្យបណ្តឹងជំទាស់ទាក់ទងនឹងភាពមិនប្រក្រតីនៅ  
១ (មួយ) ថ្ងៃ មុនថ្ងៃបោះឆ្នោត និងក្នុងថ្ងៃបោះឆ្នោត ទៅ គណ.ខប ..... ១៩៨
- ការបង្កើតមជ្ឈមណ្ឌលត្រួតពិនិត្យ ផ្ទៀងផ្ទាត់ និងបូកសរុបលទ្ធផលនៃការបោះឆ្នោត  
ក្នុងរាជធានី ខេត្ត..... ២០០
- កិច្ចប្រតិបត្តិការរបស់ គណ.ខប ក្នុងការត្រួតពិនិត្យ ផ្ទៀងផ្ទាត់ និងបូកសរុបលទ្ធផល  
នៃការបោះឆ្នោតក្នុងរាជធានី ខេត្ត ..... ២០៣
- ការប្រជុំសម្រេចរបស់ គណ.ខប លើពាក្យបណ្តឹងតវ៉ា ឬពាក្យបណ្តឹងជំទាស់..... ២១៤
- ការពិនិត្យ និងចុះហត្ថលេខាលើលទ្ធផលនៃការបោះឆ្នោតក្នុងរាជធានី ខេត្ត ..... ២១៧
- ការវេចខ្ចប់ និងបញ្ជូនលទ្ធផលនៃការបោះឆ្នោតក្នុងរាជធានី ខេត្ត និងរាល់សម្ភារ  
ឯកសារបោះឆ្នោត ទៅ គ.ជ.ប ..... ២២០
- ការដាក់ពាក្យបណ្តឹងតវ៉ានឹងការសម្រេចរបស់ គណ.ខប ទៅ គ.ជ.ប ..... ២២៤



- ការបង្កើតក្រុមទទួលសម្ភារ ឯកសារបោះឆ្នោត ក្រុមត្រួតពិនិត្យ ផ្ទៀងផ្ទាត់ និងបូកសរុបលទ្ធផលនៃការបោះឆ្នោត និងក្រុមកំណត់បែងចែកអាសនៈនៃ គ.ជ.ប និងការត្រៀមលក្ខណសម្បត្តិបម្រើការត្រួតពិនិត្យ ផ្ទៀងផ្ទាត់ និងបូកសរុបលទ្ធផលនៃការបោះឆ្នោតតាមភូមិភាគនីមួយៗ..... ២២៦
- ការប្រគល់ និងការទទួលកញ្ចប់ “យ ពិសេស” និងស្បែង “យ ព្យួរលទ្ធផល” ឬ/និងស្បែង “យ” ឬ/និងស្បែង (“យ” មានពាក្យបណ្តឹង/បើកកញ្ចប់សុវត្ថិភាព “ក”) និងសម្ភារ ឯកសារបោះឆ្នោតពាក់ព័ន្ធនៅទីស្តីការ គ.ជ.ប ..... ២៣៣
- កិច្ចប្រតិបត្តិការរបស់ក្រុមត្រួតពិនិត្យ ផ្ទៀងផ្ទាត់ និងបូកសរុបលទ្ធផលនៃការបោះឆ្នោតនៃ គ.ជ.ប..... ២៣៨
- ការត្រួតពិនិត្យ និងផ្ទៀងផ្ទាត់លទ្ធផលនៃការបោះឆ្នោតនៅការិយាល័យបោះឆ្នោតមួយ ឬច្រើននៃរាជធានី ខេត្ត ចំណុះភូមិភាគ ដែល គធ.ខប បាន សម្រេច ព្យួរជាបណ្តោះអាសន្ន ..... ២៤០
- ការត្រួតពិនិត្យ និងផ្ទៀងផ្ទាត់លទ្ធផលនៃការបោះឆ្នោតក្នុងរាជធានី ខេត្តចំណុះភូមិភាគ ដែលគ្មានពាក្យបណ្តឹងតវ៉ាត្រូវបានដាក់នៅ គធ.ខប ឬ/និង គ.ជ.ប ..... ២៤៧
- ការត្រួតពិនិត្យ និងផ្ទៀងផ្ទាត់លទ្ធផលនៃការបោះឆ្នោតក្នុងរាជធានី ខេត្តចំណុះភូមិភាគ ដែលមានពាក្យបណ្តឹងតវ៉ា ឬពាក្យបណ្តឹងដំទាស់ត្រូវបានដាក់នៅ គធ.ខប ឬ/និង គ.ជ.ប ហើយដែលមានកញ្ចប់សុវត្ថិភាព “ក” មួយ ឬច្រើនត្រូវបានបើក ..... ២៤៩
- ការទាញទិន្នន័យ និងការផ្ទៀងផ្ទាត់ទិន្នន័យលទ្ធផលនៃការបោះឆ្នោតតាមភូមិភាគក្នុងប្រព័ន្ធកុំព្យូទ័រ និងការកំណត់បែងចែកអាសនៈតាមភូមិភាគនីមួយៗ ..... ២៥៥
- ការដាក់ ការទទួល និងការដោះស្រាយពាក្យបណ្តឹងតវ៉ាទៅនឹងលទ្ធផលបណ្តោះអាសន្ននៃការបោះឆ្នោតទៅ គ.ជ.ប ឬក្រុមប្រឹក្សាធម្មនុញ្ញ ..... ២៥៧
- ការដាក់ ការទទួល និងការដោះស្រាយពាក្យបណ្តឹងនៅ គ.ជ.ប ..... ២៥៨
  - ការដាក់ ការទទួលពាក្យបណ្តឹងនៅ គ.ជ.ប ..... ២៥៨
  - ការដោះស្រាយពាក្យបណ្តឹងនៅ គ.ជ.ប ..... ២៥៩
- ការដាក់ ការទទួល និងការដោះស្រាយពាក្យបណ្តឹងនៅក្រុមប្រឹក្សាធម្មនុញ្ញ ..... ២៦០
  - ការដាក់ ការទទួលពាក្យបណ្តឹងនៅក្រុមប្រឹក្សាធម្មនុញ្ញ ..... ២៦០
  - ការដោះស្រាយពាក្យបណ្តឹងនៅក្រុមប្រឹក្សាធម្មនុញ្ញ ..... ២៦០

**ជំពូកទី៩ សមត្ថកិច្ចដោះស្រាយករណីវិវាទកម្មណាវ៉ាដនៃការបោះឆ្នោត ..... ២៦៣**



**ផ្នែកទី១ សមត្ថកិច្ច និងនីតិវិធីប្រជុំផ្សះផ្សា ឬសវនាការដោះស្រាយពាក្យ**

**បណ្តឹង..... ២៦៣**

- សមត្ថកិច្ចដោះស្រាយពាក្យបណ្តឹងក្នុងការបោះឆ្នោត ..... ២៦៣
- សមាសភាពក្រុមប្រឹក្សាប្រជុំផ្សះផ្សា ឬក្រុមប្រឹក្សាជំនុំជម្រះ ..... ២៦៣
- ការប្តឹងតវ៉ា ឬការប្តឹងជំទាស់..... ២៦៥
- ការដកពាក្យបណ្តឹង ..... ២៦៦
- ការរួមបញ្ចូលរឿងក្តី ..... ២៦៧
- សិទ្ធិ និងកាតព្វកិច្ចរបស់តួភាគី ដើមបណ្តឹង ចុងចម្លើយ មេធាវី ឬតំណាង ..... ២៦៧
- សិទ្ធិ និងកាតព្វកិច្ចរបស់សាក្សី..... ២៦៩
- នីតិវិធីប្រជុំផ្សះផ្សា ឬនីតិវិធីសវនាការ..... ២៦៩
  - ប្រភេទសវនាការ..... ២៧០
  - ភាសាដែលប្រើក្នុងការប្រជុំផ្សះផ្សា ឬសវនាការ..... ២៧០
  - ការរៀបចំកន្លែង និងរបៀបរបបការងាររបស់ក្រុមប្រឹក្សាប្រជុំផ្សះផ្សា ឬក្រុមប្រឹក្សាជំនុំជម្រះ ..... ២៧១
  - ភារកិច្ចរបស់លេខាធិការអង្គប្រជុំផ្សះផ្សា ឬលេខាធិការសវនាការ ឬគណៈលេខាធិការសវនាការ ..... ២៧២
  - ពេលវេលាដោះស្រាយពាក្យបណ្តឹង ..... ២៧៣
  - ការជូនដំណឹងបើកអង្គប្រជុំផ្សះផ្សា ឬបើកសវនាការ ..... ២៧៣
    - ការជូនដំណឹងបើកអង្គប្រជុំផ្សះផ្សា ឬបើកសវនាការនៅ គ.ជ.ខប ..... ២៧៣
    - ការជូនដំណឹងបើកសវនាការនៅ គ.ជ.ប ..... ២៧៤
  - ការបង្ហាញខ្លួននៅពេលប្រជុំផ្សះផ្សា ឬសវនាការ ..... ២៧៤
  - ការប្រកាសសេចក្តីសម្រេច..... ២៧៥
  - ការបំពេញ និងប្រើប្រាស់ទម្រង់សម្រង់សេចក្តីសម្រេច (ទ.១២០៣)..... ២៧៥
  - ការបញ្ជូនសម្រង់សេចក្តីសម្រេច (ទ.១២០៣)..... ២៧៦
  - ទម្រង់បែបបទផ្សេងៗទៀតសម្រាប់ការប្រជុំផ្សះផ្សា ឬសវនាការ..... ២៧៧

**ផ្នែកទី២ នីតិវិធីនៃការដាក់ ការទទួល និងការដោះស្រាយពាក្យបណ្តឹង**

**ចំពោះគ្រប់អំពើបំពានលើមធ្យមន្ត្រីនៃជំពូកទី១០ (ទោសប្បញ្ញត្តិ)**

**នៃ ច.ប.ព.ស ..... ២៧៨**



- ពាក្យបណ្តឹងពាក់ព័ន្ធនឹងជនដែលមិនមែនជាមន្ត្រីបោះឆ្នោត ឬគណបក្សនយោបាយ..២៧៨
- ការដាក់ ការទទួល និងការដោះស្រាយពាក្យបណ្តឹងនៅ គ.ជ.ប ..... ២៧៨
  - ការដាក់ ការទទួលពាក្យបណ្តឹងនៅ គ.ជ.ប ..... ២៧៨
  - ការដោះស្រាយពាក្យបណ្តឹងនៅ គ.ជ.ប ..... ២៨០
- ការដាក់ ការទទួល និងការដោះស្រាយពាក្យបណ្តឹងនៅ គ.ជ.ប ..... ២៨២
  - ការដាក់ ការទទួលពាក្យបណ្តឹងនៅ គ.ជ.ប ..... ២៨២
  - ការដោះស្រាយពាក្យបណ្តឹងនៅ គ.ជ.ប ..... ២៨៤
- ការដាក់ ការទទួល និងការដោះស្រាយពាក្យបណ្តឹងនៅក្រុមប្រឹក្សាធម្មនុញ្ញ.....២៨៦
  - ការដាក់ ការទទួលពាក្យបណ្តឹងនៅក្រុមប្រឹក្សាធម្មនុញ្ញ .....២៨៦
  - ការដោះស្រាយពាក្យបណ្តឹងនៅក្រុមប្រឹក្សាធម្មនុញ្ញ .....២៨៦
- ពាក្យបណ្តឹងពាក់ព័ន្ធនឹងជនដែលជាមន្ត្រីបោះឆ្នោត ..... ២៨៦

**ជំពូកទី១០ ការបាត់បង់អាសនៈនៃព្រឹទ្ធសភា និងការជ្រើសតាំងសមាជិកជំនួស ...២៩១**

- ការបាត់បង់អាសនៈបន្ទាប់ពីការប្រកាសលទ្ធផលបោះឆ្នោតផ្លូវការរួចហើយ..... ២៩១
- ការជ្រើសតាំងជំនួស ..... ២៩៤

**ឧបសម្ព័ន្ធ**

- ១- ការបែងចែកអាសនៈ:..... ២៩៥
- ២- ក្រមសីលធម៌សម្រាប់មន្ត្រីបោះឆ្នោត ..... ៣១៦
- ៣- ក្រមសីលធម៌សម្រាប់គណបក្សនយោបាយ បេក្ខជន និងភ្នាក់ងារគណបក្សនយោបាយ ក្នុងដំណើរការបោះឆ្នោត ..... ៣៣២
- ៤- ក្រមសីលធម៌សម្រាប់អ្នកសង្កេតការណ៍បោះឆ្នោត ក្នុងដំណើរការបោះឆ្នោត ..... ៣៤៩
- ៥- ក្រមសីលធម៌សម្រាប់ប្រព័ន្ធផ្សព្វផ្សាយព័ត៌មាន ក្នុងដំណើរការបោះឆ្នោត..... ៣៦០
- ៦- ក្រមសីលធម៌សម្រាប់យោធិននៃកងយោធពលខេមរភូមិន្ទ នគរបាលជាតិ និងភ្នាក់ងារសន្តិសុខបោះឆ្នោត ក្នុងដំណើរការបោះឆ្នោត ..... ៣៦៨
- ៧- សម្ភារ ឯកសារដែលត្រូវប្រគល់ជូន គ.ជ.ប សម្រាប់ប្រើប្រាស់ក្នុងកិច្ចប្រតិបត្តិការបោះឆ្នោតទាំងមូល ..... ៣៨១
- ៨- សម្ភារ ឯកសារដែលត្រូវប្រគល់ជូន គ.ក.ប/គ.ក.រ សម្រាប់ប្រើប្រាស់ក្នុងកិច្ចប្រតិបត្តិការបោះឆ្នោតទាំងមូល ..... ៣៨៣



## អក្សរកាត់

- ១- គណៈកម្មាធិការជាតិរៀបចំការបោះឆ្នោត គ.ជ.ប
- ២- គណៈបញ្ជាការសន្តិសុខអចិន្ត្រៃយ៍សម្រាប់ការបោះឆ្នោត គ.ស.អ
- ៣- គណៈកម្មការរាជធានី ខេត្តរៀបចំការបោះឆ្នោត គធ.ខប
- ៤- លេខាធិការដ្ឋានរាជធានី ខេត្តរៀបចំការបោះឆ្នោត លធ.ខប
- ៥- លេខាធិការដ្ឋាននៃគណៈកម្មការរាជធានី ខេត្តរៀបចំការបោះឆ្នោត លគធ.ខប
- ៦- ក្រុមប្រឹក្សាយុវស្សា កបយ.ស
- ៧- គណៈកម្មការការិយាល័យបោះឆ្នោត និងរាប់សន្លឹកឆ្នោត គ.ក.ប/គ.ក.វ
- ៨- ច្បាប់ស្តីពីការរៀបចំ និងការប្រព្រឹត្តទៅនៃគណៈកម្មាធិការជាតិរៀបចំ  
ការបោះឆ្នោត ច.គ.ជ.ប
- ៩- ច្បាប់ស្តីពីការបោះឆ្នោតជ្រើសតាំងសមាជិកព្រឹទ្ធសភា និងច្បាប់ស្តីពី  
វិសោធនកម្មនៃច្បាប់នេះ ច.ប.ព.ស
- ១០- ច្បាប់ស្តីពីការបោះឆ្នោតជ្រើសតាំងតំណាងរាស្ត្រ និងច្បាប់ស្តីពី  
វិសោធនកម្មនៃច្បាប់នេះ ច.ប.ត.វ
- ១១- ច្បាប់ស្តីពីវិសោធនកម្មច្បាប់បោះឆ្នោត ច.វ.ច.ប
- ១២- បទបញ្ជា និងនីតិវិធីសម្រាប់ការបោះឆ្នោតជ្រើសតាំងសមាជិក  
ព្រឹទ្ធសភា ប.ន.ព.ស
- ១៣- អត្តសញ្ញាណប័ណ្ណសញ្ជាតិខ្មែរ អ.ខ
- ១៤- ទម្រង់បែបបទលេខ ទ.





# **ជំពូកទី១**

## **បទប្បញ្ញត្តិទូទៅ**

### **ប្រការ១.១.-**

អនុលោមតាមច្បាប់ស្តីពីការរៀបចំ និងការប្រព្រឹត្តទៅនៃគណៈកម្មាធិការជាតិរៀបចំការបោះឆ្នោត (ច.គ.ជ.ប) ច្បាប់ស្តីពីការបោះឆ្នោតជ្រើសតាំងសមាជិកព្រឹទ្ធសភា និងច្បាប់ស្តីពីវិសោធនកម្មនៃច្បាប់នេះ (ច.ប.ព.ស) ច្បាប់ស្តីពីការបោះឆ្នោតជ្រើសតាំងតំណាងរាស្ត្រ និងច្បាប់ស្តីពីវិសោធនកម្មនៃច្បាប់នេះ (ច.ប.ត.រ) និងច្បាប់ស្តីពីវិសោធនកម្មច្បាប់បោះឆ្នោត (ច.វ.ច.ប) គណៈកម្មាធិការជាតិរៀបចំការបោះឆ្នោត (គ.ជ.ប) មានសិទ្ធិអំណាច និងភារកិច្ចរៀបចំបទបញ្ជា និងនីតិវិធីសម្រាប់ការបោះឆ្នោតជ្រើសតាំងសមាជិកព្រឹទ្ធសភា (ប.ន.ព.ស) ដែលកំណត់អំពីការរៀបចំ ការចាត់ចែង ការគ្រប់គ្រង និងការប្រព្រឹត្តទៅនៃការបោះឆ្នោតជ្រើសតាំងសមាជិកព្រឹទ្ធសភា។

### **ប្រការ១.២.-**

ការបោះឆ្នោតជ្រើសតាំងសមាជិកព្រឹទ្ធសភា ត្រូវធ្វើឡើង ៦ (ប្រាំមួយ) ឆ្នាំម្តង លើកលែងតែក្នុងពេលមានសង្គ្រាម ឬក្នុងកាលៈទេសៈពិសេសដទៃទៀត ដែលមិនអាចធ្វើការបោះឆ្នោតកើត។ ក្នុងករណីនេះ ព្រឹទ្ធសភាអាចប្រកាសបន្តនីតិកាលរបស់ខ្លួនមួយដងបានមួយឆ្នាំតាមសំណើរបស់ព្រះមហាក្សត្រ ហើយការប្រកាសបន្តនីតិកាលរបស់ព្រឹទ្ធសភាត្រូវសម្រេចដោយមតិយល់ព្រម ២/៣ (ពីរភាគបី) យ៉ាងតិចនៃចំនួនសមាជិកព្រឹទ្ធសភាទាំងមូល។

- ១.២.១ ការបោះឆ្នោតជ្រើសតាំងសមាជិកព្រឹទ្ធសភាត្រូវធ្វើឡើងនៅថ្ងៃអាទិត្យសប្តាហ៍ទី៤ យ៉ាងយូរ មុនដំណាច់ឆ្នាំទី៦ នៃនីតិកាលព្រឹទ្ធសភា។
- ១.២.២ កាលបរិច្ឆេទនៃការបោះឆ្នោតជ្រើសតាំងសមាជិកព្រឹទ្ធសភាត្រូវកំណត់ និងប្រកាសដោយនាយករដ្ឋមន្ត្រី តាមសំណើរបស់រដ្ឋមន្ត្រីក្រសួងមហាផ្ទៃ។
- ១.២.៣ គ.ជ.ប ត្រូវផ្សព្វផ្សាយជាសាធារណៈនូវកាលបរិច្ឆេទនៃការបោះឆ្នោតនេះនៅគ្រប់រាជធានី ខេត្ត។

### **ប្រការ១.៣.-**

ការបោះឆ្នោតជ្រើសតាំងសមាជិកព្រឹទ្ធសភាអាចនឹងធ្វើឡើងនៅក្រោយរយៈពេល ៦ (ប្រាំមួយ) ឆ្នាំបាន ប្រសិនបើព្រឹទ្ធសភាត្រូវបានបន្តនីតិកាលរបស់ខ្លួន ដោយមូលហេតុមានសង្គ្រាម ឬកាលៈទេសៈពិសេស ស្របតាមមាត្រា១០២ថ្មី (មួយ) នៃរដ្ឋធម្មនុញ្ញនៃព្រះរាជាណាចក្រកម្ពុជា។ នៅពេលដែលសង្គ្រាម ឬកាលៈទេសៈពិសេសត្រូវបានបញ្ចប់ និងបន្ទាប់ពីកាលបរិច្ឆេទនៃការបោះឆ្នោតត្រូវបានប្រកាសជាផ្លូវការ គ.ជ.ប ត្រូវរៀបចំប្រតិទិនសម្រាប់ការបោះឆ្នោតស្របតាមបទប្បញ្ញត្តិនៃ ច.ប.ព.ស។



**ប្រការ១.៤.-**

នីតិកាលរបស់ព្រឹទ្ធសភា ត្រូវផុតកំណត់នៅពេលព្រឹទ្ធសភាថ្មីចូលកាន់តំណែង។

**ប្រការ១.៥.-**

ព្រឹទ្ធសភាមានសមាជិកយ៉ាងច្រើនស្មើនឹងពាក់កណ្តាលនៃចំនួនសមាជិករដ្ឋសភាទាំងមូល។ សមាជិកព្រឹទ្ធសភា ២ (ពីរ) រូប ត្រូវបានចាត់តាំងដោយព្រះមហាក្សត្រ និងសមាជិកព្រឹទ្ធសភា ២ (ពីរ) រូប ត្រូវបានរដ្ឋសភាជ្រើសតាំងតាមមតិភាគច្រើនដោយប្រៀប។ សមាជិកព្រឹទ្ធសភាឯទៀត ត្រូវជ្រើសតាំងដោយការបោះឆ្នោតអសកល មិនចំពោះ តាមវិធីជ្រើសរើសឆ្នោតជាសម្ងាត់។

**ប្រការ១.៦.-**

សមាជិកព្រឹទ្ធសភាត្រូវបានបោះឆ្នោតជ្រើសតាំងដោយអ្នកបោះឆ្នោតដែលជាតំណាងរាស្ត្រ ក្នុងតំណែង និងសមាជិកក្រុមប្រឹក្សាយុវស្សា (កបយ.ស) ទាំងអស់ក្នុងតំណែងនៅក្នុងក្របខណ្ឌ នៃភូមិភាគនោះ។

**ប្រការ១.៧.-**

មណ្ឌលបោះឆ្នោតសម្រាប់ការបោះឆ្នោតជ្រើសតាំងសមាជិកព្រឹទ្ធសភា ត្រូវរៀបចំ តាមភូមិភាគ។ ភូមិភាគនីមួយៗរួមបញ្ចូលគ្នានូវរាជធានី ខេត្តមួយ ឬច្រើន។ មណ្ឌលបោះឆ្នោត នីមួយៗត្រូវមានសមាជិកព្រឹទ្ធសភាស្មើនឹងចំនួនអាសនៈក្នុងភូមិភាគនោះ។

**ប្រការ១.៨.-**

ភូមិភាគ ឬរាជធានី ខេត្តណាដែលមិនអាចដំណើរការរៀបចំបោះឆ្នោតជ្រើសតាំងសមាជិក ព្រឹទ្ធសភាបាន ដោយសារករណីកាលៈទេសៈពិសេស គ.ជ.ប ត្រូវធ្វើសេចក្តីរាយការណ៍ទូលថ្វាយ ព្រះមហាក្សត្រ ជូនព្រឹទ្ធសភា រដ្ឋសភា រាជរដ្ឋាភិបាល និងក្រុមប្រឹក្សាធម្មនុញ្ញ។

១.៨.១ គ.ជ.ប មានសិទ្ធិសម្រេចមិនបើកការិយាល័យបោះឆ្នោត និងមានសិទ្ធិបិទ ការិយាល័យបោះឆ្នោតមួយ ឬច្រើននៅទីប្រជុំជនរាជធានី ខេត្តនៃភូមិភាគ ណាមួយក្នុងកាលៈទេសៈពិសេសដែលនាំឱ្យមានគ្រោះថ្នាក់ ឬគំរាមកំហែង ដល់សុវត្ថិភាពមន្ត្រីបោះឆ្នោត និងអ្នកបោះឆ្នោតនៅក្នុងបរិវេណខាងក្នុង និង ក្នុងការិយាល័យបោះឆ្នោត។

១.៨.២ គ.ជ.ប ត្រូវរាយការណ៍ជាបន្ទាន់ ទូលថ្វាយព្រះមហាក្សត្រ ជូនព្រឹទ្ធសភា រដ្ឋសភា រាជរដ្ឋាភិបាល និងក្រុមប្រឹក្សាធម្មនុញ្ញ អំពីការិយាល័យបោះឆ្នោតនៅទីប្រជុំជន រាជធានី ខេត្តនៃភូមិភាគណាដែលមិនអាចដំណើរការរៀបចំការបោះឆ្នោត ជ្រើសតាំងសមាជិកព្រឹទ្ធសភាបាន ដោយករណីកាលៈទេសៈពិសេស។





**ប្រការ១.៩.\_**

ករណីការិយាល័យបោះឆ្នោតនៅទីប្រជុំជនរាជធានី ខេត្តនៃភូមិភាគណាដែលមិនអាច ដំណើរការរៀបចំការបោះឆ្នោតបានដូចមានចែងក្នុងប្រការ ១.៨ ខាងលើនេះ ការបោះឆ្នោត សាជាថ្មីនៅការិយាល័យបោះឆ្នោតនោះនឹងត្រូវដំណើរការនៅពេលស្ថានភាពរណីនៅទីប្រជុំជន រាជធានី ខេត្តនៃភូមិភាគនោះមានភាពប្រក្រតីឡើងវិញ។

**ប្រការ១.១០.\_**

ការបោះឆ្នោតសាជាថ្មីត្រូវធ្វើឡើងក្នុងរយៈពេល ៨ (ប្រាំបី) ថ្ងៃយ៉ាងយូរ បន្ទាប់ពីថ្ងៃដែល គ.ជ.ប ប្រកាសមិនបើកការិយាល័យបោះឆ្នោតណាមួយ ឬបិទការិយាល័យបោះឆ្នោតណាមួយ នៅថ្ងៃបោះឆ្នោត ឬបដិសេធវលទ្ធផលនៃការបោះឆ្នោតនៅការិយាល័យបោះឆ្នោតណាមួយនៅ ទីប្រជុំជនរាជធានី ខេត្តនៃភូមិភាគណាមួយ។



## ជំពូកទី២

# ការគ្រប់គ្រងការបោះឆ្នោតជ្រើសតាំងសមាជិកព្រឹទ្ធសភា

### សមត្ថកិច្ចគ្រប់គ្រងការបោះឆ្នោត

#### ប្រការ២.១.-

ការរៀបចំ ការចាត់ចែង និងការគ្រប់គ្រងការបោះឆ្នោតជ្រើសតាំងសមាជិកព្រឹទ្ធសភា គឺជាសមត្ថកិច្ចរបស់ គ.ជ.ប។

គ.ជ.ប ត្រូវអនុវត្តសមត្ថកិច្ចរបស់ខ្លួនដោយឯករាជ្យ និងអព្យាក្រឹត ដើម្បីធានាឱ្យការបោះឆ្នោត ប្រព្រឹត្តទៅដោយសេរី ត្រឹមត្រូវ និងយុត្តិធម៌ ស្របតាមគោលការណ៍នៃលទ្ធិប្រជាធិបតេយ្យ សេរីពហុបក្ស។ សមាសភាព គ.ជ.ប និងសមាជិកនៃគណៈកម្មការរៀបចំការបោះឆ្នោត គ្រប់លំដាប់ថ្នាក់ត្រូវមានជំហរអព្យាក្រឹត ឥតលម្អៀងក្នុងការអនុវត្តការងារបោះឆ្នោត។

#### ប្រការ២.២.-

គ.ជ.ប ត្រូវដាក់ចេញនូវបទបញ្ជា និងនីតិវិធីសម្រាប់ចាត់ចែង រៀបចំការបោះឆ្នោត ជ្រើសតាំងសមាជិកព្រឹទ្ធសភា ផ្អែកតាមលក្ខខណ្ឌដូចមានចែងក្នុង ច.គ.ជ.ប ច.ប.ព.ស ច.ប.ត.រ ច.វ.ច.ប និងបទបញ្ជាផ្ទៃក្នុងរបស់ គ.ជ.ប។

#### ប្រការ២.៣.-

គ.ជ.ប មានសិទ្ធិអំណាច ភារកិច្ច និងការទទួលខុសត្រូវដូចខាងក្រោម៖

- ២.៣.១ ចាត់វិធានការគ្រប់រូបភាព ដើម្បីធានាឱ្យការបោះឆ្នោតប្រព្រឹត្តទៅដោយសេរី ត្រឹមត្រូវ យុត្តិធម៌ និងតាមវិធីជ្រើសរើសឆ្នោតដោយសម្ងាត់។
- ២.៣.២ រៀបចំគម្រោងផែនការការងារ ថវិកា និងសម្ភារ បរិក្ខារបម្រើឱ្យការបោះឆ្នោត និងផ្សព្វផ្សាយប្រតិទិននៃការបោះឆ្នោត។
- ២.៣.៣ តែងតាំងគណៈកម្មការរាជធានី ខេត្តរៀបចំការបោះឆ្នោត (គធ.ខប) និង គណៈកម្មការការិយាល័យបោះឆ្នោត (គ.ក.ប)។
- ២.៣.៤ ធ្វើបទបញ្ជា នីតិវិធី និងសេចក្តីណែនាំនានាសម្រាប់ដំណើរការបោះឆ្នោត ក្នុងក្របខណ្ឌនៃច្បាប់ជាធរមាន។
- ២.៣.៥ លើកវិធានការ និងចាត់ចែងការងារ ដើម្បីធានាកិច្ចការពារសន្តិសុខ និង សណ្តាប់ធ្នាប់សាធារណៈក្នុងសម័យបោះឆ្នោត។
- ២.៣.៦ ត្រួតពិនិត្យការងាររបស់គណៈកម្មការបោះឆ្នោតគ្រប់លំដាប់ថ្នាក់។
- ២.៣.៧ កំណត់ព្រំដែនការិយាល័យបោះឆ្នោត។



- ២.៣.៨ ចេញសេចក្តីសម្រេចកំណត់ទីតាំងការិយាល័យចុះឈ្មោះបោះឆ្នោត និងការិយាល័យបោះឆ្នោត។
- ២.៣.៩ ផលិត និងបែងចែកសម្ភារ បរិក្ខារបម្រើឱ្យការងារបោះឆ្នោត។
- ២.៣.១០ លើកសំណើដាក់ជូនស្ថាប័នមានសមត្ថកិច្ចតាមអង្គបោះឆ្នោតនីមួយៗ ដើម្បីផ្ទេរសមត្ថកិច្ចជូនអគ្គលេខាធិការដ្ឋានរដ្ឋសភា និងធ្វើប្រតិភូកម្មអំណាចដល់កបយ.ស ទាំងនោះ ឱ្យជួយបំពេញការងារចុះឈ្មោះបោះឆ្នោត ស្របតាមច.ប.ព.ស និង ប.ន.ព.ស នេះ។
- ២.៣.១១ រៀបចំបញ្ជីបោះឆ្នោតដំបូង និងបញ្ជីបោះឆ្នោត។
- ២.៣.១២ ពិនិត្យ និងផ្តល់សុពលភាពបញ្ជីបោះឆ្នោត។
- ២.៣.១៣ ទទួល និងសម្រេចលើពាក្យសុំចុះបញ្ជីគណបក្សនយោបាយឈរឈ្មោះបោះឆ្នោត និងបញ្ជីបេក្ខជនឈរឈ្មោះបោះឆ្នោត។
- ២.៣.១៤ គ្រប់គ្រង និងត្រួតពិនិត្យការប្រព្រឹត្តទៅនៃការយោសនាបោះឆ្នោត។
- ២.៣.១៥ រៀបចំ និងចាត់ចែងការបោះឆ្នោត ការរាប់សន្លឹកឆ្នោត ការបូកសរុបលទ្ធផលនៃការបោះឆ្នោត និងការប្រកាសលទ្ធផលនៃការបោះឆ្នោត។
- ២.៣.១៦ ដកហូតជាបណ្តោះអាសន្ននូវសិទ្ធិបោះឆ្នោត ឬផ្តល់សិទ្ធិបោះឆ្នោតឡើងវិញ។ ចុះបញ្ជីគណបក្សនយោបាយឈរឈ្មោះបោះឆ្នោត ឬលុបចេញពីបញ្ជីឈរឈ្មោះបោះឆ្នោតរបស់គណបក្សនយោបាយ។ លុបបេក្ខភាពរបស់បេក្ខជនឈរឈ្មោះបោះឆ្នោត ឬទទួលស្គាល់បេក្ខភាពឈរឈ្មោះបោះឆ្នោតឡើងវិញ។
- ២.៣.១៧ ត្រួតពិនិត្យចំណូល និងចំណាយក្នុងរយៈពេលយោសនាបោះឆ្នោតរបស់បេក្ខជន និងគណបក្សនយោបាយ។
- ២.៣.១៨ ចាត់វិធានការ និងសម្របសម្រួល ដើម្បីឱ្យមានការប្រើប្រាស់ប្រព័ន្ធយោសនាសាធារណៈតាមគោលការណ៍ស្មើភាព និងសមធម៌។
- ២.៣.១៩ ផ្តល់ព័ត៌មាន ទិន្នន័យ និងស្ថិតិអំពីដំណើរការបោះឆ្នោតដល់គណបក្សនយោបាយ និងបេក្ខជន និងទទួលសំណើនានាទាក់ទងនឹងការបោះឆ្នោត។ ធានាឱ្យការផ្លាស់ប្តូរព័ត៌មាន និងការសម្របសម្រួលជាប្រចាំ អំពីកិច្ចដំណើរការបោះឆ្នោតរវាង គ.ជ.ប គណៈកម្មការរៀបចំការបោះឆ្នោតគ្រប់លំដាប់ថ្នាក់ជាមួយគណបក្សនយោបាយ បេក្ខជន និងអ្នកដែលពាក់ព័ន្ធនានា។



- ២.៣.២០ ផលិតឯកសារផ្សព្វផ្សាយ អំពីការងារបោះឆ្នោត។
- ២.៣.២១ លើកកម្ពស់ការយល់ដឹងរបស់ប្រជាពលរដ្ឋអំពីការងារបោះឆ្នោត តាមរយៈការអប់រំ និងកម្មវិធីផ្សព្វផ្សាយជាសាធារណៈ និងដោយមធ្យោបាយផ្សេងៗទៀត។
- ២.៣.២២ រៀបចំឯកសារ កម្មវិធី និងបណ្តុះបណ្តាលមន្ត្រីទទួលបន្ទុករៀបចំការបោះឆ្នោត។
- ២.៣.២៣ ពិនិត្យ សម្រេច និងចេញបណ្ណសម្គាល់ភ្នាក់ងារគណបក្សនយោបាយ អ្នកសង្កេតការណ៍ជាតិ និងអន្តរជាតិ អ្នកសារព័ត៌មានជាតិ និងអន្តរជាតិ។
- ២.៣.២៤ ត្រួតពិនិត្យ ដើម្បីធានាភាពត្រឹមត្រូវតាមច្បាប់ បទបញ្ជា និងនីតិវិធីសម្រាប់ការបោះឆ្នោត។
- ២.៣.២៥ សម្រេចដោយបើកសវនាការជាសាធារណៈលើពាក្យបណ្តឹងតវ៉ា ឬពាក្យបណ្តឹងជំទាស់ទាក់ទងនឹងការបោះឆ្នោត ស្របតាមច្បាប់ បទបញ្ជា និងនីតិវិធីសម្រាប់ការបោះឆ្នោត លើកលែងតែពាក្យបណ្តឹងដែលទាក់ទងនឹងសមត្ថកិច្ចរបស់តុលាការ។
- ២.៣.២៦ បង្ការ និងត្រួតពិនិត្យភាពមិនប្រក្រតីនៃការបោះឆ្នោត។
- ២.៣.២៧ អនុវត្តការងារដទៃទៀតតាមច្បាប់ និងលិខិតបទដ្ឋានគតិយុត្ត។

**ប្រការ២.៤.\_**

សមាសភាព រចនាសម្ព័ន្ធ និងរបៀបរបបធ្វើការងាររបស់ គ.ជ.ប ត្រូវអនុវត្តតាមបញ្ញត្តិដូចមានចែងក្នុងបទបញ្ជាផ្ទៃក្នុងរបស់ គ.ជ.ប។

**ការប្រគល់សិទ្ធិអំណាចរបស់ គ.ជ.ប ទៅគណៈកម្មការរៀបចំការបោះឆ្នោត ថ្នាក់ក្រោម ឬមន្ត្រីបោះឆ្នោត**

**ប្រការ២.៥.\_**

អនុលោមតាម ច.គ.ជ.ប និងបទបញ្ជាផ្ទៃក្នុងរបស់ គ.ជ.ប គ.ជ.ប អាចចេញសេចក្តីសម្រេចប្រគល់សិទ្ធិរបស់ខ្លួនដល់ គ.ជ.ប គណៈកម្មការការិយាល័យបោះឆ្នោត និងរាប់សន្លឹកឆ្នោត (គ.ក.ប/គ.ក.រ) និងមន្ត្រី ឬភ្នាក់ងារបម្រើការងារបោះឆ្នោត ដើម្បីអនុវត្តការងារបោះឆ្នោត។

**សមាសភាព រចនាសម្ព័ន្ធ និងរបៀបរបបធ្វើការងាររបស់ គ.ជ.ប**

**ប្រការ២.៦.\_**

គ.ជ.ប ជាគណៈកម្មការគ្រប់គ្រងការបោះឆ្នោតនៅថ្នាក់រាជធានី ខេត្ត ដែលត្រូវតែងតាំងដោយ គ.ជ.ប ដើម្បីជំនួយក្នុងការធ្វើផែនការ រៀបចំចាត់ចែង និងត្រួតពិនិត្យដំណើរការបោះឆ្នោត។ សមាសភាព រចនាសម្ព័ន្ធ និងរបៀបរបបធ្វើការងាររបស់ គ.ជ.ប ត្រូវអនុវត្តតាមបទបញ្ជាផ្ទៃក្នុងរបស់ គ.ជ.ប និង ប.ន.ព.ស នេះ។



**លក្ខណវិនិច្ឆ័យក្នុងការជ្រើសរើសសមាសភាព គ.ជ.ប**

**ប្រការ២.៧.-**

បែបបទ នីតិវិធី និងលក្ខណវិនិច្ឆ័យក្នុងការជ្រើសរើសសមាសភាព គ.ជ.ប ត្រូវអនុវត្តតាម ច.គ.ជ.ប និងបទបញ្ជាផ្ទៃក្នុងរបស់ គ.ជ.ប។

២.៧.១ សមាសភាព គ.ជ.ប ត្រូវជ្រើសរើសឡើងក្នុងចំណោមប្រជាពលរដ្ឋ ឬ/និង មន្ត្រីរាជការក្នុងរាជធានី ខេត្តដែលមានសិទ្ធិបោះឆ្នោត លើកលែងតែ កងយោធពលខេមរភូមិន្ទ នគរបាលជាតិ មន្ត្រីតុលាការ បព្វជិតសាសនា អភិបាល អភិបាលរងរាជធានី ខេត្ត ក្រុង ស្រុក ខណ្ឌ សមាជិកក្រុមប្រឹក្សា រាជធានី ខេត្ត ក្រុង ស្រុក ខណ្ឌ ឃុំ សង្កាត់ មេភូមិ ជំនួយការមេភូមិ និង ជនដែលត្រូវតុលាការផ្ដន្ទាទោសដាក់ពន្ធនាគារពីបទឧក្រិដ្ឋ ឬបទមជ្ឈិម ហើយដែលមិនទាន់មាននីតិសម្បទាឡើងវិញ។

២.៧.២ សមាសភាព គ.ជ.ប ត្រូវបានជ្រើសរើសដោយអនុលោមតាមបែបបទ និង នីតិវិធីនៃការជ្រើសរើស និងគណៈកម្មការជ្រើសរើសមន្ត្រី បុគ្គលិកដូចបាន កំណត់ក្នុងបទបញ្ជាផ្ទៃក្នុងរបស់ គ.ជ.ប។

**សមាសភាព គូនាទី និងភារកិច្ចរបស់ គ.ក.ប/គ.ក.រ**

**ប្រការ២.៨.-**

សមាសភាព គូនាទី និងភារកិច្ចរបស់ គ.ក.ប/គ.ក.រ ត្រូវអនុវត្តតាម ច.គ.ជ.ប បទបញ្ជាផ្ទៃក្នុង របស់ គ.ជ.ប និង ប.ន.ព.ស នេះ។

២.៨.១ គ.ក.ប/គ.ក.រ ត្រូវមានសមាសភាព ៦ (ប្រាំមួយ) រូប ដែលរួមមាន ប្រធាន ១ (មួយ) រូប អនុប្រធាន ១ (មួយ) រូប លេខាធិការ ១ (មួយ) រូប និងសមាជិក ៣ (បី) រូប។ ភារកិច្ច និងការទទួលខុសត្រូវរបស់សមាសភាព គ.ក.ប/គ.ក.រ ត្រូវបានកំណត់ដូចខាងក្រោម៖

២.៨.១.១ ប្រធាន គ.ក.ប/គ.ក.រ មានភារកិច្ចទទួលខុសត្រូវរួមក្នុងការ គ្រប់គ្រង និងចាត់ចែងកិច្ចប្រតិបត្តិការបោះឆ្នោត និងរាប់ សន្លឹកឆ្នោតនៅការិយាល័យបោះឆ្នោត និងការិយាល័យរាប់ សន្លឹកឆ្នោត។

២.៨.១.២ អនុប្រធាន គ.ក.ប/គ.ក.រ មានភារកិច្ចជាជំនួយការរបស់ ប្រធាន គ.ក.ប/គ.ក.រ ទទួលខុសត្រូវក្នុងការផ្តល់សន្លឹកឆ្នោត ជូនអ្នកបោះឆ្នោតនៅពេលបោះឆ្នោត និងកត់ត្រាសំឡេងឆ្នោត នៅពេលរាប់សន្លឹកឆ្នោត។



២.៨.១.៣ លេខាធិការ មានភារកិច្ចទទួលខុសត្រូវក្នុងការពិនិត្យភាព ត្រឹមត្រូវនៃអ្នកបោះឆ្នោត និងការបំពេញកំណត់ហេតុ និង រាល់ទម្រង់បែបបទទាក់ទងនឹងការបោះឆ្នោត និងការរាប់ សន្លឹកឆ្នោត។

២.៨.១.៤ សមាជិកទី១ មានភារកិច្ចទទួលខុសត្រូវពិនិត្យការសិកសន្លឹកឆ្នោត ទៅក្នុងហិបឆ្នោត និងជ្រលក់ម្រាមដៃអ្នកបោះឆ្នោតក្នុង ទឹកខ្មៅលុបមិនជ្រះ និងទទួលគូសសំឡេងឆ្នោតនៅពេល រាប់សន្លឹកឆ្នោត។

២.៨.១.៥ សមាជិកទី២ មានភារកិច្ចទទួលខុសត្រូវដូចខាងក្រោម៖

- ជួយរកឈ្មោះអ្នកបោះឆ្នោតក្នុងបញ្ជីបោះឆ្នោត
- ចាត់ចែងសណ្តាប់ធ្នាប់ជូនអ្នកបោះឆ្នោត
- បោះឬកាត់សន្លឹកឆ្នោតដែលមិនបានប្រើ ដើម្បីធ្វើមោឃភាព
- បិទផ្សាយកំណត់ហេតុនៃការរាប់សន្លឹកឆ្នោត ( ទ.១១០២ ) នៅមុខការិយាល័យបោះឆ្នោត
- បញ្ជូនស្រោមសំបុត្រដាក់កំណត់ហេតុនៃការបោះឆ្នោត ( ទ.១១០១ ) តារាងកត់ត្រាសំឡេងឆ្នោត ( ទ.១១០៨ ) និង កំណត់ហេតុនៃការរាប់សន្លឹកឆ្នោត ( ទ.១១០២ ) និង ស្រោមសំបុត្រដាក់បញ្ជីវត្តមានអ្នកសង្កេតការណ៍ក្នុងពេល បោះឆ្នោត និងរាប់សន្លឹកឆ្នោត ( ទ.១១២០ ) និងបញ្ជីវត្តមាន ភ្នាក់ងារគណបក្សនយោបាយ និងអ្នកសង្កេតការណ៍ ក្នុងពេលរាប់សន្លឹកឆ្នោត ( ទ.១១១៥ ) ទៅ គធ.ខប បន្ទាប់ពី បញ្ចប់ការធ្វើកំណត់ហេតុនៃការរាប់សន្លឹកឆ្នោត ( ទ.១១០២ )។

២.៨.១.៦ សមាជិកទី៣ មានភារកិច្ចទទួលខុសត្រូវការងារសណ្តាប់ធ្នាប់ របៀបរៀបរយ និងថែរក្សាសម្ភារ ឯកសារបោះឆ្នោតនៅពេល បោះឆ្នោត និងនៅពេលរាប់សន្លឹកឆ្នោត។

២.៨.២ គ.ក.ប/គ.ក.រ ត្រូវអនុវត្តភារកិច្ច និងទទួលខុសត្រូវក្នុងការគ្រប់គ្រង និង ចាត់ចែងកិច្ចប្រតិបត្តិការបោះឆ្នោត និងរាប់សន្លឹកឆ្នោតនៅក្នុងការិយាល័យ បោះឆ្នោត និងការិយាល័យរាប់សន្លឹកឆ្នោតពាក់ព័ន្ធដូចមានចែងក្នុងប្រការ ៨.៣ រហូតដល់ប្រការ ៨.៥ នៃ ប.ន.ព.ស នេះ និងបទបញ្ជាផ្ទៃក្នុងរបស់ គ.ជ.ប។

២.៨.៣ គ.ក.ប/គ.ក.រ ត្រូវទទួលខុសត្រូវចំពោះមុខ គធ.ខប។

២.៨.៤ គ.ក.ប/គ.ក.រ ទទួលសេចក្តីណែនាំពី គ.ជ.ប តាមរយៈ គធ.ខប។



**បែបបទ នីតិវិធី និងលក្ខណវិនិច្ឆ័យក្នុងការជ្រើសរើស និងការស្នើសុំតែងតាំង  
សមាសភាព គ.ក.ប/គ.ក.រ**

**ប្រការ២.៩.-**

បែបបទ នីតិវិធី និងលក្ខណវិនិច្ឆ័យក្នុងការជ្រើសរើសសមាសភាព គ.ក.ប/គ.ក.រ ត្រូវអនុវត្តតាម ច.គ.ជ.ប បទបញ្ជាផ្ទៃក្នុងរបស់ គ.ជ.ប និងតាមសេចក្តីសម្រេចរបស់ គ.ជ.ប។

២.៩.១ សមាសភាព គ.ក.ប/គ.ក.រ ត្រូវជ្រើសរើសឡើងក្នុងចំណោមប្រជាពលរដ្ឋ ឬ/និងមន្ត្រីរាជការក្នុងក្រុង ស្រុក ខណ្ឌ ឃុំ សង្កាត់ លើកលែងតែកងយោធពល ខេមរភូមិន្ទ នគរបាលជាតិ មន្ត្រីតុលាការ បព្វជិតសាសនា អភិបាល អភិបាលរងក្រុង ស្រុក ខណ្ឌ សមាជិកក្រុមប្រឹក្សាក្រុង ស្រុក ខណ្ឌ ឃុំ សង្កាត់ មេភូមិ ជំនួយការមេភូមិ និងជនដែលត្រូវបានតុលាការផ្តន្ទាទោសដាក់ពន្ធនាគារ ពីបទឧក្រិដ្ឋ ឬបទមជ្ឈិម ហើយដែលមិនទាន់មាននីតិសម្បទាឡើងវិញ។

២.៩.២ អ្នកដែលត្រូវបានជ្រើសរើសជាសមាសភាព គ.ក.ប/គ.ក.រ គឺជាបេក្ខជន ដាក់ពាក្យសុំចូលបម្រើការងារណាដែលបានទទួលជោគជ័យក្នុងការជ្រើសរើស បានចូលរួមក្នុងវគ្គបណ្តុះបណ្តាលពេញម៉ោង និងបានចុះហត្ថលេខាលើកិច្ចសន្យា បម្រើការងារក្នុងគណៈកម្មការការិយាល័យបោះឆ្នោត និងរាប់សន្លឹកឆ្នោត ( ទ.១០០២ ) នៅក្រោយពេលវគ្គបណ្តុះបណ្តាលត្រូវបានបញ្ចប់។ ក្នុងការ ជ្រើសរើសនេះ ត្រូវផ្តល់អាទិភាពចំពោះបេក្ខជនដែលធ្លាប់មានបទពិសោធន៍ ក្នុងការងារបោះឆ្នោតពីមុនមក ឬបទពិសោធន៍ការងារពាក់ព័ន្ធនឹងមុខតំណែង។

២.៩.២.១ បេក្ខជនណាដែលត្រូវបានជ្រើសរើសហើយ ប៉ុន្តែមិនបាន ចូលរួមវគ្គបណ្តុះបណ្តាល ត្រូវដាក់ជំនួសជាបន្ទាន់ដោយ បេក្ខជនបម្រុង។

២.៩.២.២ ប្រសិនបើគ្មានបេក្ខជនបម្រុងសម្រាប់ជំនួស គ.ជ.ប ត្រូវ ចាត់ចែងស្នើសុំ គ.ជ.ប ជ្រើសរើសអ្នកជំនួសជាបន្ទាន់។

២.៩.៣ ដើម្បីទទួលបានការជ្រើសរើស និងបានបម្រើការងារក្នុងលក្ខណៈជាប់កិច្ចសន្យា ជាសមាសភាព គ.ក.ប/គ.ក.រ បេក្ខជនដាក់ពាក្យសុំបម្រើការងារត្រូវ៖

២.៩.៣.១ ឆ្លងកាត់ដោយជោគជ័យនូវការជ្រើសរើសដែលគ្រប់គ្រង ពិនិត្យ ដោយអនុគណៈកម្មការសម្ភាសន៍ជ្រើសរើស។

២.៩.៣.២ គោរពរដ្ឋធម្មនុញ្ញ និងអនុវត្តតាម ច.គ.ជ.ប ច.ប.ព.ស ច.ប.ត.រ ច.វ.ច.ប បទបញ្ជាផ្ទៃក្នុងរបស់ គ.ជ.ប និង ប.ន.ព.ស នេះ។



- ២.៩.៣.៣ យល់ព្រមធ្វើសច្ចាប្រណិធានថា ប្រកាន់ជំហរអព្យាក្រឹត និងមិនលម្អៀង។
- ២.៩.៣.៤ យល់ព្រមលើលក្ខខណ្ឌការងារ និងប្រាក់កម្រៃ។
- ២.៩.៣.៥ បានចូលរួមក្នុងវគ្គបណ្តុះបណ្តាលពេញម៉ោង។
- ២.៩.៣.៦ ចុះហត្ថលេខាយល់ព្រមលើកិច្ចសន្យាបម្រើការងារក្នុងគណៈកម្មការការិយាល័យបោះឆ្នោត និងរាប់សន្លឹកឆ្នោត (ទ.១០០២)។

២.៩.៤ ទម្រង់បែបបទសម្រាប់បំពេញកិច្ចសន្យាបម្រើការងារក្នុងគណៈកម្មការការិយាល័យបោះឆ្នោត និងរាប់សន្លឹកឆ្នោត(ទ.១០០២) ត្រូវបញ្ជាក់ព័ត៌មានអ្នកដែលត្រូវតែងតាំងដូចខាងក្រោម៖

- ២.៩.៤.១ លក្ខណៈសម្គាល់នៃការិយាល័យបោះឆ្នោត និងការិយាល័យរាប់សន្លឹកឆ្នោត ឈ្មោះទីតាំង និងលេខកូដការិយាល័យបោះឆ្នោត។
- ២.៩.៤.២ ឈ្មោះ អាសយដ្ឋាន និងភស្តុតាងបញ្ជាក់ពីភាពមានសិទ្ធិបោះឆ្នោត។
- ២.៩.៤.៣ មុខតំណែងក្នុង គ.ក.ប/គ.ក.រ។
- ២.៩.៤.៤ លក្ខខណ្ឌការងារ ភារកិច្ច និងការទទួលខុសត្រូវ។
- ២.៩.៤.៥ ការសន្យាយល់ព្រមទទួលយកភារកិច្ច លក្ខខណ្ឌការងារ និងប្រាក់កម្រៃ។
- ២.៩.៤.៦ ការសន្យាថានឹងអនុវត្តភារកិច្ចរបស់ខ្លួនដោយអព្យាក្រឹត និងមិនលម្អៀង។
- ២.៩.៤.៧ ការសន្យាថានឹងអនុវត្តតាម ច.គ.ជ.ប ច.ប.ព.ស ច.ប.ត.រ ច.វ.ច.ប បទបញ្ជាផ្ទៃក្នុងរបស់ គ.ជ.ប និង ប.ន.ព.ស នេះព្រមទាំងរាល់សេចក្តីណែនាំរបស់ គ.ជ.ប។
- ២.៩.៤.៨ ការសន្យាថានឹងគោរពតាមគោលការណ៍នៃការបោះឆ្នោត។
- ២.៩.៤.៩ ហត្ថលេខារបស់សាមីខ្លួន និងហត្ថលេខារបស់ប្រធាន គជ.ខប។

២.៩.៥ សមាសភាព គ.ក.ប/គ.ក.រ ត្រូវតែជ្រើសរើសដោយផ្អែកតាមបែបបទ និងនីតិវិធីនៃការជ្រើសរើស និងគណៈកម្មការជ្រើសរើសមន្ត្រី ឬគ្រូបង្វែរដូចបានកំណត់ក្នុងបទបញ្ជាផ្ទៃក្នុងរបស់ គ.ជ.ប។





២.៩.៦ គណៈកម្មាធិការ គណៈកម្មាធិការប្រតិបត្តិការ គណៈកម្មាធិការត្រួតពិនិត្យជាសមាសភាព គ.ក.ប/គ.ក.រ ទាំងអស់តាមរាជធានី ខេត្តរបស់ខ្លួន ដោយភ្ជាប់ជាមួយនូវកិច្ចសន្យាបម្រើ ការងារក្នុងគណៈកម្មការការិយាល័យបោះឆ្នោត និងរាប់សន្លឹកឆ្នោត (៩.១០០២) ដែលបានបំពេញ និងចុះហត្ថលេខារួចម្នាក់ៗ ១ (មួយ) ច្បាប់ ដើម្បីស្នើសុំ សេចក្តីសម្រេចតែងតាំងពី គ.ជ.ប។

២.៩.៧ នៅពេលទទួលបានសំណើសុំតែងតាំងដូចមានចែងក្នុងចំណុច ២.៩.៦ ខាង លើនេះ គ.ជ.ប ត្រូវពិនិត្យ និងចេញសេចក្តីសម្រេចតែងតាំង គ.ក.ប ហើយ ត្រូវរក្សាទុកឯកសារនៃបញ្ជីឈ្មោះសមាសភាព គ.ក.ប/គ.ក.រ ទាំងនោះជាផ្លូវការ។

២.៩.៨ បន្ទាប់ពីទទួលបានសេចក្តីសម្រេចរបស់ គ.ជ.ប គណៈកម្មាធិការ គណៈកម្មាធិការប្រតិបត្តិការ គណៈកម្មាធិការត្រួតពិនិត្យជាសមាសភាព គ.ក.ប/គ.ក.រ សម្រាប់ពាក់នៅពេលបំពេញ ភារកិច្ចក្នុងអាណត្តិការងាររបស់ខ្លួន។

២.៩.៩ សមាសភាព គ.ក.ប/គ.ក.រ ត្រូវស្ថិតនៅក្នុងមុខតំណែង រហូតដល់បញ្ចប់ ការបោះឆ្នោត និងការរាប់សន្លឹកឆ្នោត និងក្រោយពីបានប្រគល់ស្បៀង “ខ” និងសម្ភារ ឯកសារបោះឆ្នោតចប់សព្វគ្រប់ជូន គណៈកម្មាធិការ គណៈកម្មាធិការប្រតិបត្តិការ គណៈកម្មាធិការត្រួតពិនិត្យជាសមាសភាព គ.ក.ប/គ.ក.រ ម្នាក់ៗនឹងទទួលបាន ប្រាក់កម្រៃជាប្រាក់រៀល សម្រាប់ការងាររបស់ខ្លួន ដោយគិតបញ្ចូលទាំងថ្លៃ មូលហោរ និងថ្លៃធ្វើដំណើរផង។

២.៩.៩.១ ចំនួនទឹកប្រាក់ដែលត្រូវបានផ្តល់ជាកម្រៃសម្រាប់ការបំពេញ ការងារនៃសមាសភាព គ.ក.ប/គ.ក.រ ត្រូវអនុវត្តតាមការសម្រេច របស់ គ.ជ.ប។

២.៩.៩.២ ក្នុងករណីសមាសភាព គ.ក.ប/គ.ក.រ ណាដែលតម្រូវឱ្យស្ថិត ក្នុងមុខតំណែងយូរជាងការកំណត់ដូចមានចែងក្នុងចំណុច ២.៩.៩.១ ខាងលើនេះ មន្ត្រីនោះនឹងត្រូវទទួលបានប្រាក់កម្រៃ បន្ថែមតាមសេចក្តីសម្រេចរបស់ គ.ជ.ប។

២.៩.១០ គណៈកម្មាធិការ គណៈកម្មាធិការប្រតិបត្តិការ គណៈកម្មាធិការត្រួតពិនិត្យជាសមាសភាព គ.ក.ប/គ.ក.រ ទាំងអស់ចំណុះ រាជធានី ខេត្ត ក្នុងរយៈពេល ២ (ពីរ) សប្តាហ៍យ៉ាងយូរ បន្ទាប់ពីថ្ងៃបោះឆ្នោត។

២.៩.១០.១ នៅមុនបញ្ចប់ភារកិច្ចរបស់ខ្លួន គណៈកម្មាធិការ គណៈកម្មាធិការប្រតិបត្តិការ គណៈកម្មាធិការត្រួតពិនិត្យជាសមាសភាព គ.ក.ប/គ.ក.រ ម្នាក់ៗនឹងទទួលបាន ប្រាក់កម្រៃជាប្រាក់រៀល សម្រាប់ការងាររបស់ខ្លួន ដោយគិតបញ្ចូលទាំងថ្លៃ មូលហោរ និងថ្លៃធ្វើដំណើរផង។



២.៩.១០.២ គ.ជ.ប ត្រូវកត់ត្រាបន្ថែមទិន្នន័យនៃកំណត់ហេតុវាយតម្លៃសមាជិកគណៈកម្មការការិយាល័យបោះឆ្នោត និងរាប់សន្លឹកឆ្នោត (១.១១១៣) ទាំងអស់ទៅក្នុងបញ្ជីឈ្មោះនៃសមាជិក គ.ក.ប/គ.ក.រ ដែលត្រូវរក្សាទុក។

**បែបបទ និងនីតិវិធីនៃការជ្រើសរើសសមាសភាព គធ.ខប និងសមាសភាព គ.ក.ប/គ.ក.រ ប្រការ២.១០.\_**

បែបបទ និងនីតិវិធីនៃការជ្រើសរើសសមាសភាព គធ.ខប និងសមាសភាព គ.ក.ប/គ.ក.រ ត្រូវឈរលើគោលការណ៍ស្មើភាព ដោយត្រឹមត្រូវ តម្លាភាព អព្យាក្រឹត សមត្ថភាព មិនប្រកាន់និន្នាការនយោបាយ និងការងារពាក់ព័ន្ធ ដែលមានកំណត់នៅក្នុងបទបញ្ជាផ្ទៃក្នុងរបស់ គ.ជ.ប និងតាមសេចក្តីសម្រេចរបស់ គ.ជ.ប។ គ.ជ.ប លើកទឹកចិត្ត និងផ្តល់អាទិភាពដល់បេក្ខនារី ឬបេក្ខជន និងបេក្ខនារីដែលជាជនជាតិដើមភាគតិចនៅតំបន់ដែលមានជនជាតិដើមភាគតិចតាមចំនួនសមស្រប និងចំពោះបេក្ខជន និងបេក្ខនារីជាជនមានពិការភាពដែលមានសមត្ថភាព និងកាយសម្បទាសមស្របទៅនឹងការងារពាក់ព័ន្ធ។

**ប្រាក់កម្រៃរបស់មន្ត្រីបោះឆ្នោត**

**ប្រការ២.១១.\_**

ប្រាក់កម្រៃរបស់សមាជិក និងមន្ត្រី បុគ្គលិកនៃ គ.ជ.ប និងសមាជិក និងមន្ត្រី បុគ្គលិកនៃគណៈកម្មការរៀបចំការបោះឆ្នោតគ្រប់លំដាប់ថ្នាក់ ត្រូវបានកំណត់ដោយសេចក្តីសម្រេចរបស់ គ.ជ.ប។

- ២.១១.១ ប្រាក់កម្រៃត្រូវបើកជារៀងរាល់ខែចំពោះអ្នករាជការ គ.ជ.ប និងមន្ត្រី បុគ្គលិកជាប់កិច្ចសន្យា ហើយត្រូវបើកផ្តាច់ចំពោះមន្ត្រី បុគ្គលិកម៉ៅការក្រោយការបញ្ចប់ការងារ។
- ២.១១.២ ប្រាក់កម្រៃត្រូវបើកជូនជាប្រាក់រៀល បន្ទាប់ពី គ.ជ.ប ទទួលបានប្រាក់ពីអគ្គនាយកដ្ឋានរតនាគារជាតិ។

**អាណត្តិរបស់ គ.ជ.ប និងគណៈកម្មការរៀបចំការបោះឆ្នោតគ្រប់លំដាប់ថ្នាក់**

**ប្រការ២.១២.\_**

- អាណត្តិរបស់ គ.ជ.ប និងគណៈកម្មការរៀបចំការបោះឆ្នោតគ្រប់លំដាប់ថ្នាក់រួមមាន៖
- ២.១២.១ ប្រធាន អនុប្រធាន និងសមាជិក គ.ជ.ប ត្រូវបំពេញការងាររបស់ខ្លួនរហូតដល់មានសមាសភាព គ.ជ.ប ថ្មីចូលកាន់តំណែង។
- ២.១២.២ គធ.ខប ត្រូវបំពេញភារកិច្ចរបស់ខ្លួន រហូតដល់ថ្ងៃប្រកាសលទ្ធផលផ្លូវការនៃការបោះឆ្នោតជ្រើសតាំងសមាជិកព្រឹទ្ធសភាក្នុងរាជធានី ខេត្តរបស់ខ្លួន។



២.១២.៣ គ.ក.ប/គ.ក.វ ត្រូវបំពេញការងាររបស់ខ្លួន រហូតដល់បញ្ចប់ការបោះឆ្នោត និងការរាប់សន្លឹកឆ្នោត និងក្រោយពីបានប្រគល់ស្បែក “ខ” និងសម្ភារ បរិក្ខារ ឯកសារបោះឆ្នោតចប់សព្វគ្រប់ជូន គ.ជ.ប រួចរាល់ហើយ។

**ការតែងតាំងក្នុងរយៈពេលមានកំណត់**

**ប្រការ២.១៣.-**

គ.ជ.ប មានសិទ្ធិតែងតាំង គ.ជ.ប ឬ គ.ក.ប/គ.ក.វ ក្នុងរយៈពេលមានកំណត់ នៅពេលណាមួយ បន្ទាប់ពីការបោះឆ្នោតជាទូទៅត្រូវបានបញ្ចប់ ក្នុងគោលបំណងគ្រប់គ្រង និងចាត់ចែងការបោះឆ្នោតសាជាថ្មី (ប្រសិនបើមាន)។

២.១៣.១ ក្នុងការតែងតាំងក្នុងរយៈពេលមានកំណត់នេះ បែបបទ និងនីតិវិធីអំពីការជ្រើសរើស រចនាសម្ព័ន្ធ សមាសភាព លក្ខណវិនិច្ឆ័យ សិទ្ធិអំណាចការទទួលខុសត្រូវ ប្រាក់កម្រៃត្រូវអនុលោមតាម ច.គ.ជ.ប បទបញ្ជាផ្ទៃក្នុងរបស់ គ.ជ.ប ប.ន.ព.ស នេះ និងតាមការសម្រេចរបស់ គ.ជ.ប។

២.១៣.២ អាណត្តិរបស់ គ.ជ.ប និង គ.ក.ប/គ.ក.វ ដែលត្រូវបានតែងតាំងក្នុងរយៈពេលមានកំណត់នេះ ត្រូវបញ្ចប់នៅពេលចប់ភារកិច្ចតាមការកំណត់របស់ គ.ជ.ប។

**គោលការណ៍នៃការប្រើប្រាស់សម្ភារ និងបរិក្ខាររបស់ គ.ជ.ប**

**ប្រការ២.១៤.-**

សម្ភារ និងបរិក្ខាររបស់ គ.ជ.ប ត្រូវបានអនុញ្ញាតឱ្យប្រើប្រាស់ក្នុងការរៀបចំការបោះឆ្នោតលើកលែងតែមានការសម្រេចផ្សេងពីនេះរបស់ គ.ជ.ប។

២.១៤.១ គ្មានសមាជិក និងមន្ត្រី បុគ្គលិកនៃ គ.ជ.ប ឬគណៈកម្មការរៀបចំការបោះឆ្នោត ថ្នាក់ណាមួយអាចប្រើប្រាស់សម្ភារ និងបរិក្ខាររបស់ គ.ជ.ប ក្រៅពីការរៀបចំការបោះឆ្នោតឡើយ លើកលែងតែមានការសម្រេចផ្សេងពីនេះដោយ គ.ជ.ប។ ត្រូវបានកំណត់ជាសម្ភារ និងបរិក្ខារមានជាអាទិ៍ថយន្ត ម៉ូតូ សម្ភារការិយាល័យ សម្ភារចុះឈ្មោះបោះឆ្នោត សម្ភារបោះឆ្នោត និងសម្ភាររាប់សន្លឹកឆ្នោត ឬសម្ភារផ្គត់ផ្គង់ការបោះឆ្នោត និងប្រេងឥន្ធនៈ។

២.១៤.២ ប្រសិនបើសមាជិក ឬបុគ្គលិកនៃ គ.ជ.ប និងគណៈកម្មការរៀបចំការបោះឆ្នោត ថ្នាក់ណាមួយល្មើសនឹងចំណុច ២.១៤.១ ខាងលើនេះ ជននោះនឹងត្រូវដាក់វិន័យ។ វិធានការដាក់វិន័យ គឺគិតចាប់ពីការព្រមាន រហូតដល់ការបណ្តេញចេញពីការងារ។

២.១៤.៣ សមាជិក ឬបុគ្គលិកនៃ គ.ជ.ប ឬគណៈកម្មការរៀបចំការបោះឆ្នោតថ្នាក់ណាមួយ ដែលល្មើសក្នុងការប្រើប្រាស់សម្ភារ និងបរិក្ខារទាំងនេះ ត្រូវទូទាត់សងតម្លៃទៅតាមការកំណត់របស់ គ.ជ.ប។



២.១៤.៤ ប្រសិនបើសមាជិក ឬបុគ្គលិកណាម្នាក់នៃ គ.ជ.ប ឬគណៈកម្មការរៀបចំការបោះឆ្នោតគ្រប់លំដាប់ថ្នាក់ធ្វើឱ្យសម្ភារ បរិក្ខារបាត់បង់ ឬខូចខាតក្នុងពេលប្រើប្រាស់ខុសច្បាប់បុគ្គលនោះត្រូវទូទាត់សងតម្លៃនៃសម្ភារ បរិក្ខារដែលបានបាត់បង់ ឬខូចខាតនោះ។

២.១៤.៥ គ.ជ.ប ត្រូវចេញផ្សាយបទបញ្ជាជាមូលដ្ឋានសម្រាប់ការប្រើប្រាស់សម្ភារ បរិក្ខារទាំងនោះ។

**ប្រតិទិនសម្រាប់ការបោះឆ្នោត**

**ប្រការ២.១៥.\_**

គ.ជ.ប ត្រូវចាត់ចែងធ្វើ និងផ្សព្វផ្សាយប្រតិទិនសម្រាប់ការបោះឆ្នោតជ្រើសតាំងសមាជិកព្រឹទ្ធសភា។

២.១៥.១ បន្ទាប់ពីប្រកាសថ្ងៃបោះឆ្នោតជ្រើសតាំងសមាជិកព្រឹទ្ធសភា គ.ជ.ប ត្រូវចាត់ចែងធ្វើប្រតិទិនសម្រាប់ការបោះឆ្នោត និងផ្សព្វផ្សាយជាបន្ទាន់។

២.១៥.២ ការផ្សព្វផ្សាយប្រតិទិនការងារបោះឆ្នោត ត្រូវធ្វើឡើងឱ្យបានមុនថ្ងៃចាប់ផ្តើមចុះឈ្មោះបោះឆ្នោត។

- ២.១៥.៣ ប្រតិទិនការងារបោះឆ្នោតត្រូវកំណត់ជាអាទិ៍៖
- ថ្ងៃចាប់ផ្តើមចុះឈ្មោះអ្នកសង្កេតការណ៍ និងអ្នកសារព័ត៌មាន និងថ្ងៃបញ្ចប់
  - ថ្ងៃចាប់ផ្តើមចុះឈ្មោះភ្នាក់ងារគណបក្សនយោបាយ និងថ្ងៃបញ្ចប់
  - ថ្ងៃចាប់ផ្តើម និងថ្ងៃបញ្ចប់ការចុះឈ្មោះបោះឆ្នោត
  - ថ្ងៃចាប់ផ្តើមចុះបញ្ជីគណបក្សនយោបាយឈរឈ្មោះបោះឆ្នោត និងបញ្ជីបេក្ខជនឈរឈ្មោះ និងថ្ងៃបញ្ចប់ការទទួលពាក្យ
  - ការចុះឈ្មោះភ្នាក់ងារគណបក្សនយោបាយសម្រាប់សង្កេតមើលតាមការិយាល័យបោះឆ្នោត និងការិយាល័យរាប់សន្លឹកឆ្នោត
  - ថ្ងៃចាប់ផ្តើម និងថ្ងៃបញ្ចប់ការយោសនាបោះឆ្នោត
  - ថ្ងៃបោះឆ្នោត និងថ្ងៃប្រកាសលទ្ធផលបណ្តោះអាសន្ន និងលទ្ធផលផ្លូវការ
  - ថ្ងៃទទួល និងដោះស្រាយពាក្យបណ្តឹងតាមដំណាក់កាលនីមួយៗ។

**ការងារសន្តិសុខបោះឆ្នោត**

**ប្រការ២.១៦.\_**

គ.ជ.ប មានសិទ្ធិអំណាច ភារកិច្ច និងការទទួលខុសត្រូវក្នុងការលើកវិធានការ និងចាត់ចែងការងារ ដើម្បីធានាកិច្ចការពារសន្តិសុខ និងសណ្តាប់ធ្នាប់សាធារណៈក្នុងដំណើរការបោះឆ្នោតក្នុងនោះត្រូវណែនាំ គ.ជ.ប និង គ.ក.ប/គ.ក.រ ឱ្យសហការជាមួយអាជ្ញាធរមានសមត្ថកិច្ចលើកវិធានការការពារ បង្ការ និងដោះស្រាយជាក់ស្តែង តាមពេលវេលា ទីកន្លែង ក្នុងភូមិសាស្ត្រ និងចាត់ចែងឱ្យមានការផ្លាស់ប្តូរព័ត៌មាន និងធ្វើការផ្សព្វផ្សាយ ក្នុងករណីចាំបាច់។



**ប្រការ២.១៧.\_**

ក្រសួង ឬស្ថាប័នពាក់ព័ន្ធ និងអាជ្ញាធរគ្រប់លំដាប់ថ្នាក់ដែលទទួលខុសត្រូវការងារសន្តិសុខសណ្តាប់ធ្នាប់សាធារណៈ និងវិស័យការងារទៀត ត្រូវផ្តល់កិច្ចសហប្រតិបត្តិការដល់ គ.ជ.ប និងគណៈកម្មការរៀបចំការបោះឆ្នោតគ្រប់លំដាប់ថ្នាក់ជាដាច់ខាត ដើម្បីរក្សាសុវត្ថិភាព សន្តិសុខសណ្តាប់ធ្នាប់សាធារណៈ និងរបៀបរៀបរយក្នុងសម័យបោះឆ្នោត ការចុះឈ្មោះបោះឆ្នោត ការចុះបញ្ជីគណបក្សនយោបាយឈរឈ្មោះបោះឆ្នោត និងបញ្ជីបេក្ខជនឈរឈ្មោះ ការយោសនាបោះឆ្នោត ការបោះឆ្នោត ការរាប់សន្លឹកឆ្នោត និងការប្រកាសលទ្ធផលនៃការបោះឆ្នោត តាមសំណើរបស់ គ.ជ.ប ឬគណៈកម្មការរៀបចំការបោះឆ្នោតគ្រប់លំដាប់ថ្នាក់។

២.១៧.១ ផ្អែកតាមផែនការអន្តរស្ថាប័នលេខ ០១០ ជ.ក ចុះថ្ងៃទី២៥ ខែតុលា ឆ្នាំ២០២១ រវាងក្រសួងមហាផ្ទៃ ក្រសួងការពារជាតិ និង គ.ជ.ប ស្តីពីកិច្ចការពារ ការពិនិត្យបញ្ជីឈ្មោះ និងចុះឈ្មោះបោះឆ្នោតប្រចាំឆ្នាំ និងការបោះឆ្នោតថ្នាក់ជាតិ-ថ្នាក់ក្រោមជាតិ ចាប់ពីឆ្នាំ២០២២-២០២៤ នៅថ្នាក់ជាតិត្រូវមានគណៈបញ្ជាការសន្តិសុខអចិន្ត្រៃយ៍សម្រាប់ការបោះឆ្នោត (គ.ស.អ) ដែលមានលេខាធិការដ្ឋានមួយជាសេនាធិការ និងមានតួនាទី ភារកិច្ចត្រូវសហការ និងរៀបចំចាត់វិធានការឬសេចក្តីណែនាំផ្សេងៗស្តីពីការការពារសន្តិសុខ សុវត្ថិភាព និងសណ្តាប់ធ្នាប់ និងតាមដាន ត្រួតពិនិត្យ គ្រប់គ្រងការប្រើប្រាស់កម្លាំងនគរបាល កងរាជអាវុធហត្ថ និងកងយោធពលខេមរភូមិន្ទ ដែលមានមូលដ្ឋានឈរជើងក្នុងរាជធានី ខេត្ត ឬនៅថ្នាក់ជាតិ ព្រមទាំងកម្លាំងមានសមត្ថកិច្ចពាក់ព័ន្ធឱ្យបំពេញភារកិច្ចជាភ្នាក់ងារសន្តិសុខបោះឆ្នោត ផ្អែកតាមចំនួនដែលបានកំណត់ នៅក្នុងដំណើរការរៀបចំការបោះឆ្នោតជ្រើសតាំងសមាជិកព្រឹទ្ធសភា។ គណៈបញ្ជាការឯកភាពរដ្ឋបាលរាជធានី ខេត្ត ដែលមានស្រាប់ ត្រូវបានកំណត់ជាគណៈបញ្ជាការសន្តិសុខបោះឆ្នោតថ្នាក់ក្រោមជាតិ ហើយគ្រប់យន្តការរចនាសម្ព័ន្ធសន្តិសុខបោះឆ្នោតទាំងអស់ ត្រូវអនុវត្តសកម្មភាពរបស់ខ្លួនផ្អែកតាមគោលការណ៍ច្បាប់ស្តីពីការបោះឆ្នោត បទបញ្ជា និងនីតិវិធីសម្រាប់ការបោះឆ្នោត ផែនការអន្តរស្ថាប័នរវាងក្រសួងមហាផ្ទៃ ក្រសួងការពារជាតិ និង គ.ជ.ប និងសេចក្តីណែនាំរួមរវាង គ.ស.អ និង គ.ជ.ប ផែនការ និងសេចក្តីណែនាំដោយឡែកស្តីពីកិច្ចការពារសន្តិសុខ សុវត្ថិភាព និងសណ្តាប់ធ្នាប់សម្រាប់ការបោះឆ្នោត។

២.១៧.២ លេខាធិការដ្ឋានសន្តិសុខបោះឆ្នោតនៃ គ.ជ.ប ដែលត្រូវបង្កើតឡើងតាមសេចក្តីសម្រេចរបស់ គ.ជ.ប ជាជំនួយការផ្នែកការងារសន្តិសុខបោះឆ្នោតឱ្យ គ.ជ.ប មានភារកិច្ចសម្របសម្រួល និងសហការជាមួយលេខាធិការដ្ឋានរបស់ គ.ស.អ ឬ/និងក្រសួង ស្ថាប័ន និងអង្គភាពជំនាញពាក់ព័ន្ធក្នុងការរៀបចំខ្លឹមសារនៃផែនការ ឬសេចក្តីណែនាំផ្សេងៗស្តីពីការការពារសន្តិសុខ សុវត្ថិភាព និង



សណ្តាប់ធ្នាប់ក្នុងដំណើរការរៀបចំការបោះឆ្នោតជ្រើសតាំងសមាជិកព្រឹទ្ធសភា។ អគ្គនាយកដ្ឋានសេវាកម្មច្បាប់ និងបច្ចេកទេសដែលមាននាយកដ្ឋានសេវាកម្មច្បាប់ និងវិវាទកម្ម ជាសេនាធិការឱ្យលេខាធិការដ្ឋានសន្តិសុខបោះឆ្នោតនៃ គ.ជ.ប ត្រូវទទួលជួយការងារបច្ចេកទេស និងរដ្ឋបាល។

២.១៧.៣ យន្តការ និងរចនាសម្ព័ន្ធផ្នែកសន្តិសុខរបស់ គ.ជ.ប និង គ.ស.អ។

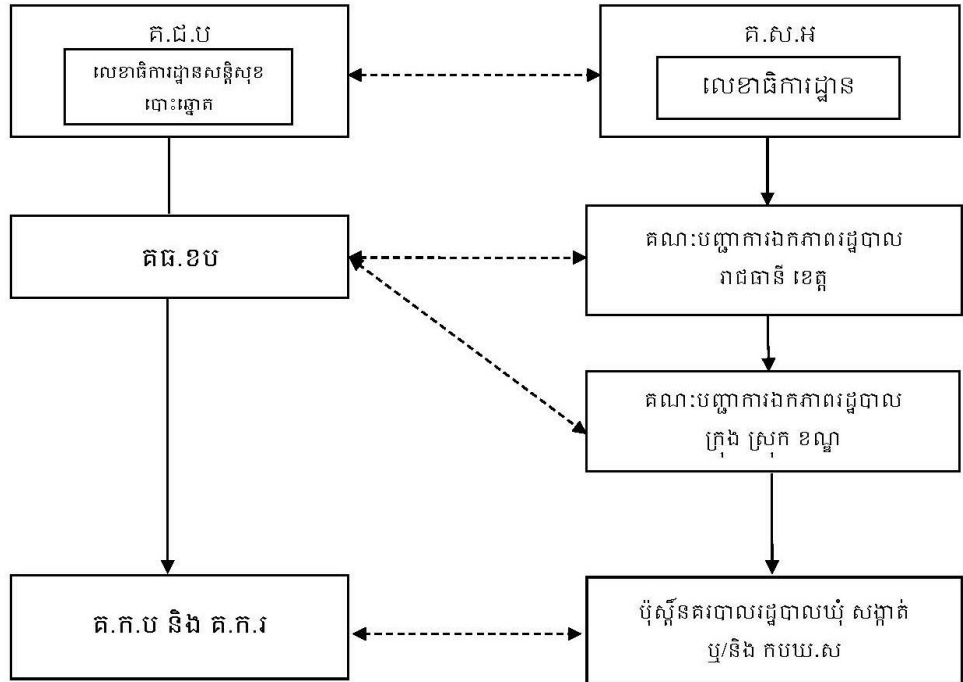

២.១៧.៤ គ.ជ.ប (លេខាធិការដ្ឋានសន្តិសុខបោះឆ្នោតនៃ គ.ជ.ប) គ.ជ.ខប និង គ.ក.ប/គ.ក.វ ត្រូវសហការតាមឋានានុក្រមនៃរចនាសម្ព័ន្ធចាត់តាំងផ្នែកសន្តិសុខរបស់ គ.ស.អ ដែលរួមមានលេខាធិការដ្ឋានរបស់ គ.ស.អ អភិបាលនៃគណៈអភិបាល និងជាប្រធានគណៈបញ្ជាការឯកភាពរដ្ឋបាលរាជធានី ខេត្ត ក្រុង ស្រុក ខណ្ឌ និងប៉ុស្ដិ៍នគរបាលរដ្ឋបាលឃុំ សង្កាត់ និងភ្នាក់ងារសន្តិសុខបោះឆ្នោតទាំងអស់ ដើម្បីរក្សាសន្តិសុខ សុវត្ថិភាព សណ្តាប់ធ្នាប់សាធារណៈ និងរៀបរៀបរយក្នុងដំណើរការរៀបចំការបោះឆ្នោតជ្រើសតាំងសមាជិកព្រឹទ្ធសភា ដូចបានកំណត់បង្ហាញក្នុងចំណុច ២.១៧.៣ ខាងលើនេះ។

២.១៧.៥ ភ្នាក់ងារសន្តិសុខបោះឆ្នោតទាំងអស់ ត្រូវស្ថិតក្នុងឯកសណ្ឋានតាមប្រភេទនៃកងកម្លាំងនីមួយៗឱ្យបានត្រឹមត្រូវ និងត្រូវគោរពអនុវត្តតាមគោលការណ៍នៃ ច.ប.ព.ស ច.ប.ត.វ ច.វ.ច.ប ប.ន.ព.ស នេះ ផែនការអន្តរស្ថាប័ន និងក្រមសីលធម៌ ព្រមទាំងសេចក្តីណែនាំផ្សេងៗ។ យន្តការ និងរចនាសម្ព័ន្ធសន្តិសុខបោះឆ្នោតត្រូវចាត់ចែងភ្នាក់ងារសន្តិសុខបោះឆ្នោតតាមសំណូមពរ

របស់ គ.ជ.ប ឬ/និងគណៈកម្មការរៀបចំការបោះឆ្នោតគ្រប់លំដាប់ថ្នាក់ ដើម្បីការពារមុខសញ្ញា ឬគោលដៅសំខាន់ៗដែលត្រូវការការពារជាមុន ឬការពារ ដោយប្រយោល ដោយយោងទៅលើលទ្ធភាពនៃការប្រើប្រាស់កម្លាំង មធ្យោបាយ សម្ភារក្នុងការការពារមុខសញ្ញា និងគោលដៅដែលបានកំណត់។ មុខសញ្ញា និងគោលដៅសំខាន់ៗរួមមាន៖

**ក- មុខសញ្ញា/ការពារជាអាទិភាព**

- សមាជិក គ.ជ.ប មន្ត្រីបោះឆ្នោតគ្រប់លំដាប់ថ្នាក់របស់ គ.ជ.ប
- គណបក្សនយោបាយឈរឈ្មោះបោះឆ្នោត បេក្ខជន និងអ្នកគាំទ្រ
- អ្នកមានសិទ្ធិបោះឆ្នោត
- ភ្នាក់ងារគណបក្សនយោបាយ អ្នកសង្កេតការណ៍បោះឆ្នោតនៃសមាគម អង្គការមិនមែនរដ្ឋាភិបាលជាតិ អន្តរជាតិ
- តំណាងរបស់អង្គការមិនមែនរដ្ឋាភិបាលបរទេស ឬប្រទេសនានា និង តំណាងអង្គការអន្តរជាតិដែលត្រូវបានអញ្ជើញ និងទទួលស្គាល់ដោយ រាជរដ្ឋាភិបាល ហើយនឹងអនុញ្ញាតដោយ គ.ជ.ប ឱ្យចូលរួមជា អ្នកសង្កេតការណ៍។

**ខ- គោលដៅការពារជាអាទិភាព**

- ទីស្តីការ គ.ជ.ប លេខាធិការដ្ឋានរាជធានី ខេត្តរៀបចំការបោះឆ្នោត (លធ.ខប) និងលេខាធិការដ្ឋាននៃគណៈកម្មការរាជធានី ខេត្តរៀបចំ ការបោះឆ្នោត (លគធ.ខប)
- ការិយាល័យបោះឆ្នោត និងការិយាល័យរាប់សន្លឹកឆ្នោត
- ទីតាំងបិទផ្សាយបញ្ជីបោះឆ្នោត បញ្ជីឈ្មោះទីតាំងការិយាល័យបោះឆ្នោត និងបញ្ជីរាយនាមគណបក្សនយោបាយ និងបញ្ជីបេក្ខជនឈរឈ្មោះ បោះឆ្នោតផ្លូវការ
- ទីតាំងរោងពុម្ពផលិតសន្លឹកឆ្នោត
- កន្លែងរក្សាទុក ឬការដឹកជញ្ជូនសម្ភារ បរិក្ខារ និងសង្ហារឹមបម្រើការងារ បោះឆ្នោត ឯកសារបោះឆ្នោត សន្លឹកឆ្នោត និងកំណត់ហេតុបូកសរុប លទ្ធផលនៃការបោះឆ្នោត ពីគោលដៅមួយទៅគោលដៅមួយ ដែលកំណត់ដោយ គ.ជ.ប ឬគណៈកម្មការរៀបចំការបោះឆ្នោតគ្រប់ លំដាប់ថ្នាក់
- ទីស្នាក់ការ និងកន្លែងជួបប្រជុំ ឬក្បួនល្បាយគ្រាយោសនារបស់ គណបក្សនយោបាយ ឬបេក្ខជន។



២.១៧.៦ នាយកដ្ឋានសេវាកម្មច្បាប់ និងវិវាទកម្មនៃអគ្គនាយកដ្ឋានសេវាកម្មច្បាប់ និងបច្ចេកទេស ដែលជាសេនាធិការឱ្យលេខាធិការដ្ឋានសន្តិសុខបោះឆ្នោត នៃ គ.ជ.ប មានភារកិច្ចពិនិត្យរៀបចំគម្រោងផលិតឯកសារ និងសម្ភារទាក់ទង ការងារសន្តិសុខបោះឆ្នោតសំខាន់ៗ រួមមានសៀវភៅក្រុមសីលធម៌សម្រាប់ យោធិននៃកងយោធពលខេមរភូមិន្ទ នគរបាលជាតិ និងភ្នាក់ងារសន្តិសុខ បោះឆ្នោត ក្នុងដំណើរការបោះឆ្នោត ខិត្តបណ្ណផ្សព្វផ្សាយផ្សេងៗទាក់ទង ការងារសន្តិសុខបោះឆ្នោត និងប្រឡងដៃសន្តិសុខបោះឆ្នោត ដើម្បីសុំការសម្រេច ពី គ.ជ.ប។

២.១៧.៧ គធ.ខប ត្រូវចាត់ចែងរៀបចំកិច្ចប្រជុំចម្រុះ ក្នុងគោលដៅជួបពិភាក្សាការងារ ចាត់វិធានការបង្ការ ទប់ស្កាត់ ឬក៏ការស្វែងរកដំណោះស្រាយសមស្រប ដើម្បីបង្ការ និងកាត់បន្ថយបញ្ហាទំនាស់ ឬបាតុភាពនានា ដែលអាចកើតមាន នៅគ្រប់ដំណាក់កាលនៃការរៀបចំការបោះឆ្នោត។ គធ.ខប ត្រូវរៀបចំកិច្ចប្រជុំ ម្តងក្នុងមួយសប្តាហ៍ និងអាចកោះប្រជុំតាមការចាំបាច់។ សមាសភាពចូលរួម ក្នុងកិច្ចប្រជុំនេះ រួមមាន៖

- ប្រធាន គធ.ខប ជាសហប្រធាន
- អភិបាលនៃគណៈអភិបាលរាជធានី ខេត្ត និងជា  
ប្រធានគណៈបញ្ជាការឯកភាពរដ្ឋបាលរាជធានី ខេត្ត  
ឬតំណាង ជាសហប្រធាន
- ស្នងការនគរបាលរាជធានី ខេត្ត ឬតំណាង ជាសមាជិក
- មេបញ្ជាការកងរាជអាវុធហត្ថរាជធានី ខេត្ត  
ឬតំណាង ជាសមាជិក
- មេបញ្ជាការយោធពលភូមិភាគពិសេស ឬមេបញ្ជាការ  
យោធពលភូមិភាគទី១ ដល់ទី៥ នៃរាជធានី ខេត្ត  
ដែលពាក់ព័ន្ធ ជាសមាជិក
- មេបញ្ជាការតំបន់ប្រតិបត្តិការសឹករាជធានី ខេត្ត  
ឬតំណាង ជាសមាជិក
- អភិបាលនៃគណៈអភិបាលក្រុង ស្រុក ខណ្ឌ និងជា  
ប្រធានគណៈបញ្ជាការឯកភាពរដ្ឋបាលក្រុង ស្រុក ខណ្ឌ  
ឬតំណាង ជាសមាជិក
- ប្រធានមន្ទីរព័ត៌មានរាជធានី ខេត្ត ជាសមាជិក
- តំណាងគណបក្សនយោបាយឈរឈ្មោះបោះឆ្នោត ជាសមាជិក





- តំណាងសមាគម ឬអង្គការមិនមែនរដ្ឋាភិបាល  
ពាក់ព័ន្ធប្រចាំរាជធានី ខេត្ត ជាសមាជិក
- អ្នកសង្កេតការណ៍ជាតិ និងអន្តរជាតិ (ប្រសិនបើមាន) ជាសមាជិក។

២.១៧.៨ នៅពេលយោសនាបោះឆ្នោត យោធិននៃកងយោធពលខេមរភូមិន្ទ កងនគរបាលជាតិ ឬភ្នាក់ងារសន្តិសុខបោះឆ្នោតដែលកំពុងបំពេញភារកិច្ចមិនត្រូវ៖

- ២.១៧.៨.១ ឈរក្បែរ ឬដើរកៀកពេកនឹងទីតាំង ឬកូនយោសនាបោះឆ្នោត ឬក៏ស្ថិតនៅក្នុងបរិវេណនៃអង្គពិធីយោសនាបោះឆ្នោតនានា ដោយត្រូវធានាចំពោះគ្រប់គណបក្សនយោបាយឈរឈ្មោះ និងបេក្ខជនគ្រប់រូបនូវសិទ្ធិស្មើគ្នាក្នុងការធ្វើសកម្មភាព និងក្នុងការទទួលបានសេវាសន្តិសុខ សុវត្ថិភាព ការរៀបចំសណ្តាប់ធ្នាប់ និងរបៀបរៀបរយពីអាជ្ញាធរមានសមត្ថកិច្ច។
- ២.១៧.៨.២ ចូលរួមគាំទ្រ ឬប្រឆាំងចំពោះសកម្មភាពយោសនាបោះឆ្នោតរបស់គណបក្សនយោបាយឈរឈ្មោះណាមួយ ឬបេក្ខជនណាម្នាក់ដាច់ខាត។

២.១៧.៩ នៅថ្ងៃបោះឆ្នោត ភ្នាក់ងារសន្តិសុខបោះឆ្នោតមានចំនួនមិនលើសពី ៣ (បី) នាក់ ដែលការពារនៅតាមការិយាល័យបោះឆ្នោត និងការិយាល័យរាប់សន្លឹកឆ្នោត តែមួយដាច់តែឯងត្រូវស្លៀកពាក់ឯកសណ្ឋានកងកម្លាំងឱ្យបានត្រឹមត្រូវ និងពាក់ប្រឡងដៃសន្តិសុខបោះឆ្នោតរបស់ គ.ជ.ប រហូតដល់ចប់ភារកិច្ច។

២.១៧.១០ ក្នុងករណីការិយាល័យបោះឆ្នោត និងការិយាល័យរាប់សន្លឹកឆ្នោតច្រើន ប្រមូលផ្តុំនៅក្នុងបរិវេណ ឬអគារតែមួយ ចំនួនភ្នាក់ងារសន្តិសុខបោះឆ្នោតសម្រាប់ការិយាល័យនីមួយៗ ត្រូវមានចំនួនសមស្របទៅនឹងស្ថានភាពភូមិសាស្ត្រ និងសន្តិសុខជាក់ស្តែង។

២.១៧.១១ ភ្នាក់ងារសន្តិសុខបោះឆ្នោតត្រូវហាមដនគ្រប់រូបយកអាវុធ ជាតិផ្ទះ និងវត្ថុប្រកបដោយគ្រោះថ្នាក់ផ្សេងៗចូលទៅក្នុងបរិវេណខាងក្រៅ បរិវេណខាងក្នុង និងក្នុងការិយាល័យបោះឆ្នោត និងការិយាល័យរាប់សន្លឹកឆ្នោត ដើម្បីចៀសវាងការរំខាន ការអុកឡុក ការបំភិតបំភ័យ និងការគំរាមកំហែង ឬក៏ហេតុការណ៍អសន្តិសុខផ្សេងៗ ដែលនឹងអាចកើតមានជាចៃដន្យ។

២.១៧.១២ ភ្នាក់ងារសន្តិសុខបោះឆ្នោត ឬ/និងភ្នាក់ងារសង្គ្រោះ (ក្រុមបុគ្គលិកពេទ្យ ឬ/និងក្រុមពន្លត់អគ្គិភ័យ...) អាចចូលធ្វើអន្តរាគមន៍នៅក្នុងការិយាល័យបោះឆ្នោត និងការិយាល័យរាប់សន្លឹកឆ្នោតបានតែក្នុងករណីមានសំណូមពរចាំបាច់ពីប្រធាន គ.ជ.ប ប្រធាន គធម.ខប ឬពីប្រធាន គ.ក.ប/គ.ក.រ។



**ការអនុវត្តវិធានការសុខាភិបាល វិធានការរដ្ឋបាល និងវិធានការចាំបាច់នានា  
ប្រការ២.១៨.\_**

ក្នុងដំណើរការរៀបចំការបោះឆ្នោតជ្រើសតាំងសមាជិកព្រឹទ្ធសភា ប្រសិនបើប្រទេសជាតិ ជួបគ្រោះអាសន្ន ឬស្ថានភាពនៃការឆ្លងរីករាលដាលនៃជំងឺឆ្លងកាចសាហាវ និងប្រកបដោយ គ្រោះថ្នាក់ធ្ងន់ធ្ងរផ្សេងៗ វិធានការសុខាភិបាល វិធានការរដ្ឋបាល និងវិធានការចាំបាច់នានាត្រូវ អនុវត្តដោយ គ.ជ.ប និងគណៈកម្មការរៀបចំការបោះឆ្នោតគ្រប់លំដាប់ថ្នាក់ ស្របតាមច្បាប់ និង លិខិតបទដ្ឋានគតិយុត្តជាធរមាន។



**ជំពូកទី៣**

**ចំនួនសមាជិកព្រឹទ្ធសភា ប្រព័ន្ធបោះឆ្នោត  
មណ្ឌលបោះឆ្នោត និងការកំណត់ចំនួនអាសនៈ**

**ចំនួនសមាជិកព្រឹទ្ធសភា**

**ប្រការ៣.១.\_**

ព្រឹទ្ធសភាមានសមាជិកចំនួន ៦២ (ហុកសិបពីរ) រូប។ សមាជិកព្រឹទ្ធសភា ២ (ពីរ) រូប ត្រូវបានចាត់តាំងដោយព្រះមហាក្សត្រ និងសមាជិកព្រឹទ្ធសភា ២ (ពីរ) រូប ត្រូវបានជ្រើសតាំងដោយរដ្ឋសភាតាមមតិភាគច្រើនដោយប្រៀប រីឯសមាជិកព្រឹទ្ធសភា ៥៨ (ហាសិបប្រាំបី) រូបទៀត ត្រូវបានជ្រើសតាំងដោយការបោះឆ្នោតអសកល មិនចំពោះ និងតាមវិធីជ្រើសរើសឆ្នោតជាសម្ងាត់ ដោយសេរី ត្រឹមត្រូវ និងយុត្តិធម៌ ដោយស្មើភាព ស្របតាមនីតិវិធីដូចមានចែងក្នុង ច.ប.ព.ស ច.ប.ត.វ ច.វ.ច.ប និង ប.ន.ព.ស នេះ។

**ប្រព័ន្ធបោះឆ្នោត**

**ប្រការ៣.២.\_**

ការបោះឆ្នោតជ្រើសតាំងសមាជិកព្រឹទ្ធសភា ត្រូវអនុវត្តតាមប្រព័ន្ធសមាមាត្រ និងការបែងចែកអាសនៈតាមមណ្ឌលត្រូវធ្វើតាមរូបមន្តមធ្យមភាគខ្ពស់បំផុត ដោយកំណត់យកភូមិភាគធ្វើជាមណ្ឌលបោះឆ្នោត។

- ៣.២.១ គណបក្សនយោបាយឈរឈ្មោះបោះឆ្នោតត្រូវធ្វើបញ្ជីរាយនាមបេក្ខជនដោយផ្អែកលើមូលដ្ឋានភូមិភាគ។
- ៣.២.២ សមាជិកព្រឹទ្ធសភាដែលមិនត្រូវបានចាត់តាំងដោយព្រះមហាក្សត្រ ឬជ្រើសតាំងដោយរដ្ឋសភា ត្រូវជ្រើសតាំងដោយការបោះឆ្នោតអសកល មិនចំពោះ និងតាមវិធីជ្រើសរើសឆ្នោតជាសម្ងាត់។
- ៣.២.៣ សមាជិកព្រឹទ្ធសភាត្រូវបានបោះឆ្នោតជ្រើសតាំងតាមប្រព័ន្ធសមាមាត្រ ដោយអ្នកបោះឆ្នោតដែលជាតំណាងរាស្ត្រក្នុងតំណែង និងសមាជិក កបយ.ស ទាំងអស់ក្នុងតំណែង នៅក្នុងក្របខណ្ឌនៃភូមិភាគ។
  - ៣.២.៣.១ តំណាងរាស្ត្រក្នុងតំណែង និងសមាជិក កបយ.ស ទាំងអស់ក្នុងតំណែង នៅក្នុងក្របខណ្ឌនៃភូមិភាគត្រូវចុះឈ្មោះបោះឆ្នោត និងមានឈ្មោះក្នុងបញ្ជីបោះឆ្នោតនៃការិយាល័យបោះឆ្នោតណាមួយនៅទីប្រជុំជនរាជធានី ខេត្ត ឬ ក្រុង តាមភូមិភាគ។



៣.២.៣.២ តំណាងរាស្ត្រក្នុងតំណែង និងសមាជិក កបយ.ស ទាំងអស់ ក្នុងតំណែង នៅក្នុងក្របខណ្ឌភូមិភាគដែលជាអ្នកបោះឆ្នោត ម្នាក់ៗ មានសិទ្ធិបោះឆ្នោតបានតែមួយសន្លឹកប៉ុណ្ណោះ តាមរយៈ ការបោះឆ្នោតជ្រើសរើសឆ្នោតជាសម្ងាត់។

៣.២.៤ ការបែងចែកអាសនៈត្រូវផ្អែកលើលទ្ធផលនៃការបោះឆ្នោតជ្រើសតាំងសមាជិក ព្រឹទ្ធសភាតាមភូមិភាគ និងគណនាតាមរូបមន្តមធ្យមភាគខ្ពស់បំផុត ដោយ អនុវត្តតាមនីតិវិធីដូចមានកំណត់ក្នុងឧបសម្ព័ន្ធទី១ ស្តីពីការបែងចែកអាសនៈ។

**មណ្ឌលបោះឆ្នោត និងការកំណត់ចំនួនអាសនៈ**

**ប្រការ៣.៣.-**

មណ្ឌលបោះឆ្នោតត្រូវបានរៀបចំ និងបែងចែកជា ៨ (ប្រាំបី) ភូមិភាគ។ អាសនៈនៅក្នុង ព្រឹទ្ធសភាដែលត្រូវបោះឆ្នោតជ្រើសតាំង ត្រូវកំណត់ត្រឹមចំនួន ៥៨ (ហាសិបប្រាំបី) ដោយបែងចែក តាមភូមិភាគដូចខាងក្រោម៖

- ៣.៣.១ ភូមិភាគទី១ រាជធានីភ្នំពេញ មាន ៦ (ប្រាំមួយ) អាសនៈ។
- ៣.៣.២ ភូមិភាគទី២ ខេត្តកំពង់ចាម និងខេត្តត្បូងឃ្មុំ មាន ៨ (ប្រាំបី) អាសនៈ។
- ៣.៣.៣ ភូមិភាគទី៣ ខេត្តកណ្តាល មាន ៥ (ប្រាំ) អាសនៈ។
- ៣.៣.៤ ភូមិភាគទី៤ ខេត្តបាត់ដំបង ខេត្តបន្ទាយមានជ័យ ខេត្តសៀមរាប ខេត្ត ឧត្តរមានជ័យ និងខេត្តប៉ៃលិន មាន ១០ (ដប់) អាសនៈ។
- ៣.៣.៥ ភូមិភាគទី៥ ខេត្តតាកែវ ខេត្តកំពត និងខេត្តកែប មាន ៧ (ប្រាំពីរ) អាសនៈ។
- ៣.៣.៦ ភូមិភាគទី៦ ខេត្តព្រៃវែង និងខេត្តស្វាយរៀង មាន ៧ (ប្រាំពីរ) អាសនៈ។
- ៣.៣.៧ ភូមិភាគទី៧ ខេត្តកំពង់ស្ពឺ ខេត្តកំពង់ឆ្នាំង ខេត្តពោធិ៍សាត់ ខេត្តកោះកុង និង ខេត្តព្រះសីហនុ មាន ៩ (ប្រាំបួន) អាសនៈ។
- ៣.៣.៨ ភូមិភាគទី៨ ខេត្តកំពង់ធំ ខេត្តព្រះវិហារ ខេត្តក្រចេះ ខេត្តស្ទឹងត្រែង ខេត្តរតនគិរី និងខេត្តមណ្ឌលគិរី មាន ៦ (ប្រាំមួយ) អាសនៈ។



# ជំពូកទី៤

## អ្នកបោះឆ្នោត អង្គបោះឆ្នោត បញ្ជីបោះឆ្នោត និងការិយាល័យបោះឆ្នោត

### អ្នកបោះឆ្នោត និងអង្គបោះឆ្នោត

#### ប្រការ៤.១.-

អ្នកបោះឆ្នោត និងអង្គបោះឆ្នោត គឺជាតំណាងរាស្ត្រក្នុងតំណែង និងសមាជិក កបយ.ស ទាំងអស់ក្នុងតំណែង នៅក្នុងក្របខណ្ឌនៃភូមិភាគនីមួយៗ។ គ.ជ.ប ត្រូវណែនាំដល់អ្នកបោះឆ្នោត អង្គបោះឆ្នោត អាជ្ញាធរដែនដី និងស្ថាប័នពាក់ព័ន្ធ អំពីបែបបទទាក់ទងនឹងការចុះឈ្មោះបោះឆ្នោត ជ្រើសតាំងសមាជិកព្រឹទ្ធសភា។

- ៤.១.១ តំណាងរាស្ត្រក្នុងតំណែង និងសមាជិក កបយ.ស ទាំងអស់ក្នុងតំណែង នៅក្នុងក្របខណ្ឌរាជធានី ខេត្តចំណុះភូមិភាគនីមួយៗ ត្រូវបានចុះឈ្មោះក្នុងបញ្ជីបោះឆ្នោតសម្រាប់ការបោះឆ្នោតជ្រើសតាំងសមាជិកព្រឹទ្ធសភា។
- ៤.១.២ តំណាងរាស្ត្រក្នុងតំណែងម្នាក់ៗ និងសមាជិក កបយ.ស ក្នុងតំណែងម្នាក់ៗ មានសិទ្ធិចុះឈ្មោះបោះឆ្នោតជ្រើសតាំងសមាជិកព្រឹទ្ធសភាក្នុងបញ្ជីបោះឆ្នោតនៃការិយាល័យបោះឆ្នោតតែមួយនៅទីប្រជុំជនរាជធានី ខេត្តតែមួយគត់ចំណុះភូមិភាគពាក់ព័ន្ធ។
- ៤.១.៣ ការចុះឈ្មោះបោះឆ្នោតជ្រើសតាំងសមាជិកព្រឹទ្ធសភា ត្រូវអនុវត្តតាមរបៀបស្រង់ឈ្មោះអ្នកមានសិទ្ធិបោះឆ្នោតបញ្ចូលទៅក្នុងបញ្ជីឈ្មោះដោយឡែកពីគ្នាទៅតាមអង្គបោះឆ្នោតនីមួយៗ និងបញ្ជូនតាមលំដាប់ឋានានុក្រមមក គ.ជ.ប ឱ្យបានតាមកាលបរិច្ឆេទកំណត់។
- ៤.១.៤ អគ្គលេខាធិការដ្ឋានរដ្ឋសភាត្រូវរៀបចំបញ្ជីឈ្មោះតំណាងរាស្ត្រក្នុងតំណែង។ អគ្គលេខាធិការរដ្ឋសភាត្រូវចុះហត្ថលេខា និងបោះត្រាអគ្គលេខាធិការដ្ឋានរដ្ឋសភា ដែលមានការបញ្ជាក់ឯកភាពពីប្រធានរដ្ឋសភា រួចបញ្ជូនមក គ.ជ.ប ឱ្យបានតាមកាលបរិច្ឆេទកំណត់។ បញ្ជីឈ្មោះនេះត្រូវរៀបចំតាមគំរូដែល គ.ជ.ប ផ្តល់ជូន។
- ៤.១.៥ កបយ.ស ត្រូវរៀបចំបញ្ជីឈ្មោះសមាជិក កបយ.ស ទាំងអស់ក្នុងតំណែង។ ប្រធាន កបយ.ស និងជាមេឃុំ ចៅសង្កាត់ត្រូវចុះហត្ថលេខារួចបោះត្រារដ្ឋបាលឃុំ សង្កាត់ ដែលមានការបញ្ជាក់ឯកភាពពីអភិបាលនៃគណៈអភិបាលក្រុង ស្រុក ខណ្ឌ និងអភិបាលនៃគណៈអភិបាលរាជធានី ខេត្តពាក់ព័ន្ធ រួចបញ្ជូនមក គ.ជ.ប ឱ្យបានតាមកាលបរិច្ឆេទកំណត់។



៤.១.៦ ក្នុងករណី កបយ.ស នៃឃុំ សង្កាត់ណាមួយមិនបានរៀបចំ និងបញ្ជូនបញ្ជី ឈ្មោះសមាជិក កបយ.ស ទាំងអស់ក្នុងតំណែងមក គ.ជ.ប ដូចមានចែងក្នុង ចំណុច ៤.១.៥ ខាងលើនេះ គ.ជ.ប ត្រូវធ្វើប្រតិភូកម្មមុខងារដល់អភិបាលនៃ គណៈអភិបាលក្រុង ស្រុក ខណ្ឌពាក់ព័ន្ធ ដើម្បីរៀបចំបញ្ជីឈ្មោះសមាជិក កបយ.ស ទាំងអស់ក្នុងតំណែងនៃឃុំ សង្កាត់នោះ រួចចុះហត្ថលេខា បោះត្រា រដ្ឋបាលក្រុង ស្រុក ខណ្ឌ ដែលមានការបញ្ជាក់ឯកភាពពីអភិបាលនៃ គណៈអភិបាលរាជធានី ខេត្តពាក់ព័ន្ធ រួចបញ្ជូនមក គ.ជ.ប ឱ្យបានឆាប់រហ័ស តាមដែលអាចធ្វើបាន។

**លក្ខខណ្ឌសម្រាប់ការចុះឈ្មោះបោះឆ្នោត**

**ប្រការ៤.២.-**

អ្នកដែលត្រូវបានចុះឈ្មោះក្នុងបញ្ជីបោះឆ្នោតនៃការិយាល័យបោះឆ្នោតណាមួយនៅ ទីប្រជុំជនរាជធានី ខេត្តណាមួយនៃភូមិភាគពាក់ព័ន្ធ ត្រូវបំពេញលក្ខខណ្ឌដូចខាងក្រោម៖

- ៤.២.១ ជាតំណាងរាស្ត្រក្នុងតំណែង ឬជាសមាជិក កបយ.ស ក្នុងតំណែង នៅក្នុង ក្របខណ្ឌនៃភូមិភាគនីមួយៗ។
- ៤.២.២ មិនចាំបាច់បង្ហាញខ្លួន ឬអាចទៅបង្ហាញខ្លួនចំពោះមុខអគ្គលេខាធិការរដ្ឋសភា ឬប្រធាន កបយ.ស នៅការិយាល័យចុះឈ្មោះបោះឆ្នោត ដើម្បីទទួល ព័ត៌មានឱ្យបានគ្រប់គ្រាន់អំពីការិយាល័យបោះឆ្នោត និងអំពីតម្រូវការ ឯកសារនៅពេលបោះឆ្នោត។

**ការិយាល័យចុះឈ្មោះបោះឆ្នោត**

**ប្រការ៤.៣.-**

ការិយាល័យចុះឈ្មោះបោះឆ្នោតចំនួនមួយ ត្រូវបានកំណត់សម្រាប់អង្គបោះឆ្នោតតំណាងរាស្ត្រ និងការិយាល័យចុះឈ្មោះបោះឆ្នោតចំនួនមួយត្រូវបានកំណត់សម្រាប់អង្គបោះឆ្នោត កបយ.ស នីមួយៗ។ ការិយាល័យចុះឈ្មោះបោះឆ្នោត គឺជាការិយាល័យស្ថិតនៅមួយកន្លែង។

- ៤.៣.១ ការិយាល័យចុះឈ្មោះបោះឆ្នោតសម្រាប់តំណាងរាស្ត្រក្នុងតំណែងត្រូវមាន ទីតាំងនៅអគ្គលេខាធិការរដ្ឋសភា។
- ៤.៣.២ ការិយាល័យចុះឈ្មោះបោះឆ្នោតសម្រាប់សមាជិក កបយ.ស ទាំងអស់ក្នុង តំណែងត្រូវមានទីតាំងនៅសាលាឃុំ សង្កាត់ ឬទីតាំងណាមួយសមស្របក្នុង ឃុំ សង្កាត់។



**សង្ខេបដំណាក់កាលនៃការចុះឈ្មោះបោះឆ្នោត និងការរៀបចំបញ្ជីបោះឆ្នោតដ្ឋានការប្រកាន់៤.៤.-**

ការចុះឈ្មោះបោះឆ្នោត ការរៀបចំ និងការផ្តល់សុពលភាពបញ្ជីបោះឆ្នោតសម្រាប់ការបោះឆ្នោតជ្រើសតាំងសមាជិកព្រឹទ្ធសភា ចែកជាដំណាក់កាលដូចខាងក្រោម៖

- ៤.៤.១ ការចុះឈ្មោះបោះឆ្នោតជូនតំណាងរាស្ត្រក្នុងតំណែង និងសមាជិក កបយ.ស ទាំងអស់ក្នុងតំណែងធ្វើឡើងដោយឡែកពីគ្នានៅក្នុងបញ្ជីឈ្មោះតំណាងរាស្ត្រក្នុងតំណែង ឬបញ្ជីឈ្មោះសមាជិក កបយ.ស ទាំងអស់ក្នុងតំណែង នៅក្នុងក្របខណ្ឌរាជធានី ខេត្តនៃភូមិភាគនីមួយៗ។
- ៤.៤.២ ការរៀបចំ និងបញ្ជូនបញ្ជីឈ្មោះតំណាងរាស្ត្រក្នុងតំណែង ឬបញ្ជីឈ្មោះសមាជិក កបយ.ស ទាំងអស់ក្នុងតំណែង តាមលំដាប់ឋានានុក្រមមក គ.ជ.ប (នាយកដ្ឋានគ្រប់គ្រងទិន្នន័យអ្នកបោះឆ្នោត និងបញ្ជីបោះឆ្នោតនៃអគ្គនាយកដ្ឋានសេវាកម្មច្បាប់ និងបច្ចេកទេស) ដើម្បីបញ្ជូលក្នុងប្រព័ន្ធកុំព្យូទ័រ និងរៀបចំជាបញ្ជីបោះឆ្នោតដំបូង។
- ៤.៤.៣ ការបិទផ្សាយបញ្ជីបោះឆ្នោតដំបូងធ្វើឡើងនៅ លគធ.ខប និងនៅទីកន្លែងមួយចំនួនក្នុងទីប្រជុំជនរាជធានី ខេត្តនៃភូមិភាគពាក់ព័ន្ធ។
- ៤.៤.៤ ការដាក់ ការទទួល និងការដោះស្រាយពាក្យបណ្តឹងតវ៉ា ឬ/និងពាក្យបណ្តឹងជំទាស់ដែលទាក់ទងនឹងបញ្ជីបោះឆ្នោតដំបូង។
- ៤.៤.៥ ការកែតម្រូវបញ្ជីបោះឆ្នោត ការបោះពុម្ព និងការផ្តល់សុពលភាពជាបញ្ជីបោះឆ្នោតផ្លូវការសម្រាប់ការបោះឆ្នោតជ្រើសតាំងសមាជិកព្រឹទ្ធសភា។
- ៤.៤.៦ ការកែប្រែបញ្ជីបោះឆ្នោតផ្លូវការ ក្នុងករណីមានអ្នកបោះឆ្នោតទទួលមរណភាព។

**រយៈពេល និងកាលបរិច្ឆេទនៃការចុះឈ្មោះបោះឆ្នោតតាមការិយាល័យចុះឈ្មោះបោះឆ្នោតនីមួយៗ**

**ប្រការ៤.៥.-**

គ.ជ.ប ត្រូវរៀបចំបញ្ជីបោះឆ្នោត និងផ្តល់សុពលភាពជាបញ្ជីបោះឆ្នោតផ្លូវការយ៉ាងតិច ១៥ (ដប់ប្រាំ) ថ្ងៃ មុនថ្ងៃបោះឆ្នោត។ ដើម្បីធានាឱ្យការចុះឈ្មោះបោះឆ្នោត ការរៀបចំបញ្ជីបោះឆ្នោតដំបូង ការដាក់ ការទទួល និងការដោះស្រាយពាក្យបណ្តឹងតវ៉ា ឬ/និងពាក្យបណ្តឹងជំទាស់ទាក់ទងនឹងបញ្ជីបោះឆ្នោតដំបូង និងការផ្តល់សុពលភាពបញ្ជីបោះឆ្នោតផ្លូវការដំណើរការទៅយ៉ាងរលូន និងទាន់ពេលវេលាដែលកំណត់ដោយច្បាប់ គ.ជ.ប ត្រូវកំណត់រយៈពេល និងកាលបរិច្ឆេទនៃការចុះឈ្មោះបោះឆ្នោតសម្រាប់ការិយាល័យចុះឈ្មោះបោះឆ្នោតនៅតាមអង្គបោះឆ្នោតនីមួយៗ។



៤.៥.១ ការចុះឈ្មោះបោះឆ្នោតរួមនឹងការរៀបចំ និងការបញ្ជូនបញ្ជីឈ្មោះតំណាងរាស្ត្រ ក្នុងតំណែង ឬបញ្ជីឈ្មោះសមាជិក កបយ.ស ទាំងអស់ក្នុងតំណែង នៅក្នុង ក្របខណ្ឌរាជធានី ខេត្តនៃភូមិភាគនីមួយៗ តាមលំដាប់ឋានានុក្រមមកដល់ គ.ជ.ប ត្រូវបានកំណត់រយៈពេលសរុបត្រឹម ២១ (ម្ភៃមួយ) ថ្ងៃ ដោយមិនគិត បញ្ចូលថ្ងៃបុណ្យផ្លូវការ។

៤.៥.១.១ រយៈពេលសម្រាប់ការចុះឈ្មោះបោះឆ្នោតតាមការិយាល័យ ចុះឈ្មោះបោះឆ្នោតនៃអង្គបោះឆ្នោតនីមួយៗ ត្រូវបានកំណត់ ស្មើនឹង ១៤ (ដប់បួន) ថ្ងៃ។

៤.៥.១.២ រយៈពេលសម្រាប់ការបញ្ជាក់ឯកភាព និងការបញ្ជូនបញ្ជី ឈ្មោះនៃអង្គបោះឆ្នោតពាក់ព័ន្ធតាមលំដាប់ឋានានុក្រមមក គ.ជ.ប ត្រូវបានកំណត់រយៈពេល ៧ (ប្រាំពីរ) ថ្ងៃ។

៤.៥.១.៣ ក្នុងករណីការិយាល័យចុះឈ្មោះបោះឆ្នោតណាមួយបានចុះ ឈ្មោះជូនតំណាងរាស្ត្រក្នុងតំណែង ឬសមាជិក កបយ.ស ទាំងអស់ក្នុងតំណែងរួចរាល់មុនរយៈពេលកំណត់ ការិយាល័យ ចុះឈ្មោះបោះឆ្នោតនោះ អាចបន្តអនុវត្តជំហានបញ្ជាក់ឯកភាព និងបញ្ជូនបញ្ជីឈ្មោះនៃអង្គបោះឆ្នោតពាក់ព័ន្ធតាមលំដាប់ ឋានានុក្រមមក គ.ជ.ប ដោយពុំចាំបាច់រង់ចាំ។

៤.៥.២ ការចុះឈ្មោះបោះឆ្នោតត្រូវចាប់ផ្តើមធ្វើនៅអគ្គលេខាធិការដ្ឋានរដ្ឋសភា និង នៅគ្រប់សាលាឃុំ សង្កាត់ទូទាំងប្រទេស ក្នុងថ្ងៃតែមួយដូចបានកំណត់ក្នុង ប្រតិទិនការងាររបស់ គ.ជ.ប។ ការិយាល័យចុះឈ្មោះបោះឆ្នោតដែលមាន ទីតាំងនៅអគ្គលេខាធិការដ្ឋានរដ្ឋសភា និងនៅសាលាឃុំ សង្កាត់ត្រូវបើកអនុវត្ត ការចុះឈ្មោះបោះឆ្នោតក្នុងអំឡុងពេលម៉ោងធ្វើការ នៅរៀងរាល់ថ្ងៃធ្វើការ ចាប់ពីថ្ងៃចន្ទ ដល់ថ្ងៃសុក្រ។

៤.៥.៣ គ.ជ.ប ត្រូវណែនាំអគ្គលេខាធិការដ្ឋានរដ្ឋសភា លធ.ខប និង កបយ.ស ឱ្យ ផ្សព្វផ្សាយជាសាធារណៈអំពីរយៈពេល និងកាលបរិច្ឆេទដូចមានចែងក្នុង ចំណុច ៤.៥.១ ខាងលើនេះ ព្រមទាំងប្រតិទិនសម្រាប់ការចុះឈ្មោះបោះឆ្នោត នៅតាមការិយាល័យចុះឈ្មោះបោះឆ្នោតនៃអង្គបោះឆ្នោតនីមួយៗ ក្នុងរយៈពេល យ៉ាងតិច ៧ (ប្រាំពីរ) ថ្ងៃ មុនពេលចាប់ផ្តើម។





**ការទទួលខុសត្រូវរបស់អគ្គលេខាធិការដ្ឋានរដ្ឋសភា និង កបយ.ស**

**ក្នុងការចុះឈ្មោះបោះឆ្នោត**

**ប្រការ៤.៦.-**

អនុលោមតាម ច.ប.ព.ស អ្នកបោះឆ្នោត និងអង្គបោះឆ្នោតជ្រើសតាំងសមាជិកព្រឹទ្ធសភា គឺជាតំណាងរាស្ត្រក្នុងតំណែង និងសមាជិក កបយ.ស ទាំងអស់ក្នុងតំណែង នៅក្នុងក្របខណ្ឌរាជធានីខេត្តនៃភូមិភាគនីមួយៗ។ គ.ជ.ប ត្រូវលើកសំណើសុំទៅរដ្ឋសភា ដើម្បីផ្ទេរសមត្ថកិច្ចជូនអគ្គលេខាធិការដ្ឋានរដ្ឋសភា និងក្រសួងមហាផ្ទៃ ដើម្បីធ្វើប្រតិភូកម្មអំណាចដល់ កបយ.ស ឱ្យបំពេញតួនាទីជាតំណាងរបស់ គ.ជ.ប ក្នុងការចុះឈ្មោះបោះឆ្នោត ក្នុងក្របខណ្ឌការិយាល័យចុះឈ្មោះបោះឆ្នោតនៃអង្គបោះឆ្នោតនីមួយៗ។

៤.៦.១ ដើម្បីធានាការអនុវត្តសិទ្ធិអំណាចដែល គ.ជ.ប បានផ្ទេរសមត្ថកិច្ច និងធ្វើប្រតិភូកម្មអំណាច អគ្គលេខាធិការដ្ឋានរដ្ឋសភា និង កបយ.ស ត្រូវមានតួនាទីនិងភារកិច្ចដូចខាងក្រោម៖

៤.៦.១.១ អនុវត្តឱ្យបានត្រឹមត្រូវតាម ច.ប.ព.ស និង ប.ន.ព.ស នេះ។ ប្រកាន់ជំហរអព្យាក្រឹត និងមិនលម្អៀងក្នុងពេលបំពេញការងារ និងធានាឱ្យដំណើរការចុះឈ្មោះបោះឆ្នោតប្រព្រឹត្តទៅដោយសេរី ត្រឹមត្រូវ យុត្តិធម៌ និងមានតម្លាភាព។

៤.៦.១.២ ចាត់វិធានការសមស្រប ដើម្បីធានាថា ដំណើរការនៃការចុះឈ្មោះបោះឆ្នោតបានប្រព្រឹត្តទៅក្នុងបរិយាកាសសន្តិសុខសុវត្ថិភាព គ្មានការភ័យខ្លាច គ្មានការបង្ខិតបង្ខំ និងគ្មានការគំរាមកំហែង។

៤.៦.១.៣ ធានាឱ្យអ្នកសង្កេតការណ៍ និងភ្នាក់ងារគណបក្សនយោបាយដែលមានការបញ្ជាក់ទទួលស្គាល់ដោយ គ.ជ.ប និង លធម៌មានលទ្ធភាពសង្កេតការណ៍ក្នុងដំណើរការនៃការចុះឈ្មោះបោះឆ្នោតក្នុងការិយាល័យចុះឈ្មោះបោះឆ្នោត។

៤.៦.១.៤ ស្រង់ឈ្មោះតំណាងរាស្ត្រក្នុងតំណែង ឬសមាជិក កបយ.ស ទាំងអស់ក្នុងតំណែង នៅក្នុងក្របខណ្ឌរាជធានី ខេត្តនៃភូមិភាគនីមួយៗម្នាក់ម្តងៗ និងត្រូវត្រួតពិនិត្យ និងផ្ទៀងផ្ទាត់លក្ខខណ្ឌសម្រាប់ការចុះឈ្មោះបោះឆ្នោត។ ប្រសិនបើឃើញថា ត្រឹមត្រូវពិតប្រាកដហើយ ត្រូវចុះឈ្មោះរបស់គាត់ចូលទៅក្នុងបញ្ជីឈ្មោះតំណាងរាស្ត្រក្នុងតំណែង ឬបញ្ជីឈ្មោះសមាជិក កបយ.ស ទាំងអស់ក្នុងតំណែង។



- ៤.៦.១.៥ មិនបញ្ចូលឈ្មោះទៅក្នុងបញ្ជីឈ្មោះតំណាងរាស្ត្រក្នុងតំណែង ឬបញ្ជីឈ្មោះសមាជិក កបយ.ស ទាំងអស់ក្នុងតំណែង ចំពោះអ្នកដែលមិនបានបំពេញគ្រប់គ្រាន់នូវលក្ខខណ្ឌសម្រាប់ ការចុះឈ្មោះបោះឆ្នោតដូចមានចែងក្នុងប្រការ ៤.២ នៃ ប.ន.ព.ស នេះ។
- ៤.៦.១.៦ ជម្រាបជូនអ្នកដែលត្រូវបានចុះឈ្មោះទៅក្នុងបញ្ជីតំណាងរាស្ត្រ ក្នុងតំណែង ឬបញ្ជីឈ្មោះសមាជិក កបយ.ស ទាំងអស់ក្នុង តំណែង ក្នុងករណីគាត់មកបង្ហាញខ្លួនឱ្យចងចាំលេខកូដ និង ឈ្មោះទីតាំងការិយាល័យបោះឆ្នោត និងឱ្យគាត់យកទៅ ជាមួយនូវអត្តសញ្ញាណប័ណ្ណសញ្ជាតិខ្មែរ (អ.ខ) ឬលិខិត សម្គាល់ខ្លួនជាតំណាងរាស្ត្រក្នុងតំណែង ឬសមាជិក កបយ.ស ក្នុងតំណែង ចេញដោយស្ថាប័នមានសមត្ថកិច្ចពាក់ព័ន្ធ ដើម្បី បោះឆ្នោតនៅថ្ងៃបោះឆ្នោត។
- ៤.៦.១.៧ ជូនដំណឹងចំពោះអ្នកដែលត្រូវបានចុះឈ្មោះក្នុងបញ្ជីតំណាងរាស្ត្រ ក្នុងតំណែង ឬបញ្ជីឈ្មោះសមាជិក កបយ.ស ទាំងអស់ក្នុង តំណែង ប៉ុន្តែមិនបានមកបង្ហាញខ្លួនតាមមធ្យោបាយដែល មាននូវខ្លឹមសារ និងព័ត៌មានដូចមានចែងក្នុងចំណុច ៤.៦.១.៦ ខាងលើនេះ។
- ៤.៦.១.៨ ធានាថា តំណាងរាស្ត្រក្នុងតំណែង និងសមាជិក កបយ.ស ទាំងអស់ក្នុងតំណែង នៅក្នុងក្របខណ្ឌរាជធានី ខេត្តនៃភូមិភាគ នីមួយៗ ត្រូវបានបញ្ចូលទៅក្នុងបញ្ជីឈ្មោះតំណាងរាស្ត្រក្នុង តំណែង ឬបញ្ជីឈ្មោះសមាជិក កបយ.ស ទាំងអស់ក្នុង តំណែង។
- ៤.៦.១.៩ រាយការណ៍ជូន គ.ជ.ប តាមលំដាប់ឋានានុក្រមនូវរាល់ ហេតុការណ៍ដែលបានកើតមានក្នុងដំណើរការនៃការចុះឈ្មោះ បោះឆ្នោត ដើម្បីសម្របសម្រួល និងដោះស្រាយបញ្ហា។
- ៤.៦.១.១០ ធ្វើរបាយការណ៍សរុបលទ្ធផលនៃការចុះឈ្មោះបោះឆ្នោត តាមការិយាល័យចុះឈ្មោះបោះឆ្នោត នៅពេលដែលការ ចុះឈ្មោះបោះឆ្នោតត្រូវបានបញ្ចប់ និងរៀបចំបញ្ជូនបញ្ជី ឈ្មោះតំណាងរាស្ត្រក្នុងតំណែង ឬបញ្ជីឈ្មោះសមាជិក កបយ.ស ទាំងអស់ក្នុងតំណែង តាមលំដាប់ឋានានុក្រមមក គ.ជ.ប ដើម្បីរៀបចំជាបញ្ជីបោះឆ្នោតជំរុញ។



៤.៦.១.១១ ចូលរួមបំភ្លឺក្នុងរាល់សវនាការរបស់ គ.ជ.ប គ.ជ.ប និង ក្រុមប្រឹក្សាធម្មនុញ្ញដោះស្រាយពាក្យបណ្តឹងតវ៉ា ឬ/និង ពាក្យបណ្តឹងជំទាស់ពាក់ព័ន្ធនឹងបញ្ជីបោះឆ្នោតដំបូង (ប្រសិន មានតម្រូវការជាចាំបាច់) ។

៤.៦.២ គ.ជ.ប ត្រូវណែនាំជាក់ស្តែង និងផ្តល់ទម្រង់បែបបទមួយចំនួនដល់ អគ្គលេខាធិការដ្ឋានរដ្ឋសភា និង កបយ.ស ដើម្បីអនុវត្តការងារនេះ។

**សម្ភារ ឯកសារសម្រាប់បម្រើកិច្ចប្រតិបត្តិការនៃការចុះឈ្មោះបោះឆ្នោត**

**ប្រការ៤.៧.\_**

គ.ជ.ប ត្រូវធានាការផ្គត់ផ្គង់សម្ភារ ឯកសារគ្រប់គ្រាន់សម្រាប់បម្រើកិច្ចប្រតិបត្តិការនៃការ ចុះឈ្មោះបោះឆ្នោតឱ្យបានទាន់ពេលវេលា។

៤.៧.១ គ.ជ.ប ត្រូវផ្គត់ផ្គង់សម្ភារ ឯកសារឱ្យបានគ្រប់គ្រាន់ និងទាន់ពេលវេលាដល់ ល.ធម.ខប ដើម្បីបន្តណែនាំសម្របសម្រួលក្នុងការងារចុះឈ្មោះបោះឆ្នោត នៅតាមអង្គបោះឆ្នោតនៃ កបយ.ស នីមួយៗ ស្ថិតនៅក្នុងរាជធានី ខេត្ត។

៤.៧.២ គ.ជ.ប ត្រូវផ្គត់ផ្គង់សម្ភារ ឯកសារឱ្យបានគ្រប់គ្រាន់ និងទាន់ពេលវេលាដល់ អគ្គលេខាធិការដ្ឋានរដ្ឋសភា និង កបយ.ស ដែលទទួលអនុវត្តការចុះឈ្មោះ បោះឆ្នោតនៅតាមសាមីអង្គបោះឆ្នោត។

**ការចុះឈ្មោះបោះឆ្នោត ការរៀបចំ និងការបញ្ជូនបញ្ជីឈ្មោះតាមអង្គបោះឆ្នោតមក គ.ជ.ប**

**ប្រការ៤.៨.\_**

អនុលោមតាម ប.ន.ព.ស នេះ និងការណែនាំរបស់ គ.ជ.ប និងផ្អែកតាមការកំណត់ រយៈពេល និងកាលបរិច្ឆេទសម្រាប់ការចុះឈ្មោះបោះឆ្នោត និងបន្ទាប់ពីបានទទួលសម្ភារ ឯកសារ បម្រើការចុះឈ្មោះបោះឆ្នោត អគ្គលេខាធិការដ្ឋានរដ្ឋសភា និង កបយ.ស ត្រូវចាត់ចែងបើក ការិយាល័យចុះឈ្មោះបោះឆ្នោតតាមប្រតិទិនកំណត់ និងត្រូវអនុវត្តឱ្យបានរួចរាល់ឆាប់រហ័សតាម ដែលអាចធ្វើទៅបាន ដើម្បីរៀបចំ និងបញ្ជូនបញ្ជីឈ្មោះតំណាងរាស្ត្រក្នុងតំណែង ឬបញ្ជីឈ្មោះ សមាជិក កបយ.ស ទាំងអស់ក្នុងតំណែង តាមលំដាប់ឋានានុក្រមមក គ.ជ.ប ឱ្យបានទាន់ពេលវេលា។ អគ្គលេខាធិការដ្ឋានរដ្ឋសភា និង កបយ.ស ត្រូវ៖

៤.៨.១ ចាត់ចែងរៀបចំឱ្យមានបន្ទប់មួយ ព្រមទាំងតុ និងកៅអីមួយចំនួនសម្រាប់ ប្រើប្រាស់ជាការិយាល័យចុះឈ្មោះបោះឆ្នោតដូចមានចែងក្នុងប្រការ ៤.៧ ខាងលើនេះ។ ការិយាល័យចុះឈ្មោះបោះឆ្នោតអាចតាំងនៅបន្ទប់ធ្វើការរបស់ អគ្គលេខាធិការដ្ឋានរដ្ឋសភា ឬប្រធាន កបយ.ស។



- ៤.៨.២ បិទផ្សាយជាសាធារណៈនូវបញ្ជីឈ្មោះទីតាំងការិយាល័យចុះឈ្មោះបោះឆ្នោត និងបញ្ជីឈ្មោះទីតាំងការិយាល័យបោះឆ្នោត នៅមុខទីតាំងការិយាល័យ ចុះឈ្មោះបោះឆ្នោតនៃសាមីអង្គបោះឆ្នោតពាក់ព័ន្ធយ៉ាងតិច ៧ (ប្រាំពីរ) ថ្ងៃ មុនថ្ងៃចាប់ផ្តើមការចុះឈ្មោះបោះឆ្នោត។
- ៤.៨.៣ បិទផ្សាយប្រតិទិនសម្រាប់ការចុះឈ្មោះបោះឆ្នោតតាមអង្គបោះឆ្នោតពាក់ព័ន្ធ នៅខាងមុខការិយាល័យចុះឈ្មោះបោះឆ្នោត យ៉ាងតិច ៧ (ប្រាំពីរ) ថ្ងៃ មុនថ្ងៃ ចុះឈ្មោះបោះឆ្នោត។ ប្រតិទិននេះ ត្រូវតែមានបញ្ជាក់រយៈពេល និង កាលបរិច្ឆេទសម្រាប់ដំណាក់កាលនីមួយៗ ថ្ងៃចាប់ផ្តើម និងថ្ងៃបញ្ចប់នៃការ ចុះឈ្មោះបោះឆ្នោត ព្រមទាំងពេលម៉ោង និងថ្ងៃធ្វើការ។
- ៤.៨.៤ ចាប់ផ្តើមបើកការិយាល័យចុះឈ្មោះបោះឆ្នោតនៅតាមអង្គបោះឆ្នោតនីមួយៗ នៅថ្ងៃតែមួយទូទាំងប្រទេស តាមកាលបរិច្ឆេទកំណត់ដោយ គ.ជ.ប។

**ប្រការ៤.៩.-**

អគ្គលេខាធិការរដ្ឋសភាត្រូវមានវត្តមាននៅការិយាល័យចុះឈ្មោះបោះឆ្នោតក្នុងអំឡុងពេល នៃការចុះឈ្មោះបោះឆ្នោត ដើម្បីស្រង់ឈ្មោះ និងចុះឈ្មោះបោះឆ្នោតជូនតំណាងរាស្ត្រក្នុងតំណែង និងបំពេញទម្រង់បញ្ជីឈ្មោះតំណាងរាស្ត្រក្នុងតំណែងតាមគំរូផ្តល់ជូនដោយ គ.ជ.ប និងផ្តល់ ព័ត៌មានឱ្យបានគ្រប់គ្រាន់ដល់តំណាងរាស្ត្រក្នុងតំណែងទាំងនោះ។ អគ្គលេខាធិការរដ្ឋសភាត្រូវ៖

- ៤.៩.១ ស្រង់ឈ្មោះតំណាងរាស្ត្រក្នុងតំណែង និងផ្ទៀងផ្ទាត់លក្ខខណ្ឌសម្រាប់ការ ចុះឈ្មោះបោះឆ្នោត ដូចមានចែងក្នុងប្រការ ៤.២ នៃ ប.ន.ព.ស នេះ ក្នុងករណី មានលក្ខណៈត្រឹមត្រូវពិតប្រាកដហើយ ត្រូវចុះឈ្មោះរបស់គាត់នៅក្នុងបញ្ជី តំណាងរាស្ត្រក្នុងតំណែងតាមមណ្ឌលរាជធានី ខេត្តនីមួយៗ តាមគំរូដែល គ.ជ.ប ផ្តល់ជូន។
  - ៤.៩.១.១ ការចុះឈ្មោះក្នុងបញ្ជីឈ្មោះតំណាងរាស្ត្រក្នុងតំណែង តាម មណ្ឌលរាជធានី ខេត្តនីមួយៗ អាចបំពេញដោយដៃតាម ទម្រង់ដែលផ្តល់ជូនស្រាប់ដោយ គ.ជ.ប ឬអាចរៀបចំក្នុង ប្រព័ន្ធកុំព្យូទ័រ តាមគំរូទម្រង់ដែលផ្តល់ជូនស្រាប់ដោយ គ.ជ.ប។
  - ៤.៩.១.២ នាមត្រកូល និងនាមខ្លួនរបស់តំណាងរាស្ត្រក្នុងតំណែងនៅ ក្នុង អ.ខ ឬលិខិតសម្គាល់ខ្លួនជាតំណាងរាស្ត្រក្នុងតំណែង ចេញដោយប្រធានរដ្ឋសភា ដែលត្រូវប្រើប្រាស់នៅថ្ងៃបោះឆ្នោត ត្រូវតែដូចគ្នាជាមួយនាមត្រកូល និងនាមខ្លួនរបស់សាមីខ្លួន ដែលចុះក្នុងបញ្ជីឈ្មោះតំណាងរាស្ត្រក្នុងតំណែងតាមមណ្ឌល រាជធានី ខេត្តនីមួយៗ។



៤.៩.២ ជម្រាបជូនតំណាងរាស្ត្រក្នុងតំណែងដែលត្រូវបានចុះឈ្មោះក្នុងបញ្ជីឈ្មោះតំណាងរាស្ត្រក្នុងតំណែង និងដែលបានមកបង្ហាញខ្លួននៅការិយាល័យចុះឈ្មោះបោះឆ្នោតអំពី៖

៤.៩.២.១ លេខកូដ និងឈ្មោះទីតាំងការិយាល័យបោះឆ្នោតនៅទីប្រជុំជនរាជធានី ខេត្តពាក់ព័ន្ធដែល គ.ជ.ប បានកំណត់ និងផ្តល់ជូនស្រាប់។

៤.៩.២.២ តម្រូវការចាំបាច់នូវ អ.ខ ឬលិខិតសម្គាល់ខ្លួនជាតំណាងរាស្ត្រក្នុងតំណែង ចេញដោយប្រធានរដ្ឋសភា របស់សាមីខ្លួនដើម្បីបោះឆ្នោតនៅថ្ងៃបោះឆ្នោត។

៤.៩.២.៣ ការត្រៀមទុកជាមុននូវ អ.ខ ឬលិខិតសម្គាល់ខ្លួនជាតំណាងរាស្ត្រក្នុងតំណែង ចេញដោយស្ថាប័នមានសមត្ថកិច្ចពាក់ព័ន្ធ។

៤.៩.៣ ប្រើប្រាស់មធ្យោបាយដែលមាន ដើម្បីជម្រាបជូនតំណាងរាស្ត្រក្នុងតំណែងដែលត្រូវបានចុះឈ្មោះក្នុងបញ្ជីឈ្មោះតំណាងរាស្ត្រក្នុងតំណែង ប៉ុន្តែមិនបានមកបង្ហាញខ្លួននៅការិយាល័យចុះឈ្មោះបោះឆ្នោតអំពីខ្លឹមសារ និងព័ត៌មានទាំងឡាយដូចមានចែងក្នុងចំណុច ៤.៩.២ ខាងលើនេះ។

៤.៩.៤ ចុះហត្ថលេខា បោះត្រាអគ្គលេខាធិការដ្ឋានរដ្ឋសភា និងកាលបរិច្ឆេទលើបញ្ជីឈ្មោះតំណាងរាស្ត្រក្នុងតំណែងតាមមណ្ឌលរាជធានី ខេត្តនីមួយៗ នៅពេលបញ្ចប់ការចុះឈ្មោះបោះឆ្នោត រួចរៀបចំបញ្ជីឈ្មោះទាំងនេះដាក់ស្នើសុំបញ្ជាក់ការឯកភាពពីប្រធានរដ្ឋសភា។ ក្រោយទទួលបានការបញ្ជាក់ឯកភាពពីប្រធានរដ្ឋសភារួចហើយ ត្រូវថតចម្លងបញ្ជីឈ្មោះតំណាងរាស្ត្រក្នុងតំណែងតាមមណ្ឌលរាជធានី ខេត្តនីមួយៗបន្ថែមចំនួន ២ (ពីរ) ច្បាប់ទៀតរួចបោះត្រាអគ្គលេខាធិការដ្ឋានរដ្ឋសភា ហើយចាត់ចែងប្រើប្រាស់ដូចខាងក្រោម៖

៤.៩.៤.១ ធ្វើជូន គ.ជ.ប នូវច្បាប់ដើម ១ (មួយ) ច្បាប់ និងច្បាប់ចម្លង ១ (មួយ) ច្បាប់។

៤.៩.៤.២ រក្សាទុកជាឯកសារនៅអគ្គលេខាធិការដ្ឋានរដ្ឋសភា ១ (មួយ) ច្បាប់។

៤.៩.៥ ធ្វើរបាយការណ៍សរុបលទ្ធផលនៃការចុះឈ្មោះបោះឆ្នោត នៅការិយាល័យចុះឈ្មោះបោះឆ្នោតនៃអង្គបោះឆ្នោតតំណាងរាស្ត្រក្នុងតំណែង ២ (ពីរ) ច្បាប់រួចចុះហត្ថលេខា និងកាលបរិច្ឆេទ បោះត្រាអគ្គលេខាធិការដ្ឋានរដ្ឋសភា ហើយចាត់ចែងប្រើប្រាស់ដូចខាងក្រោម៖

៤.៩.៥.១ ធ្វើជូន គ.ជ.ប ១ (មួយ) ច្បាប់។

៤.៩.៥.២ រក្សាទុកជាឯកសារនៅអគ្គលេខាធិការដ្ឋានរដ្ឋសភា ១ (មួយ) ច្បាប់។



៤.៩.៦ បញ្ជូនបញ្ជីឈ្មោះតំណាងរាស្ត្រក្នុងតំណែងតាមមណ្ឌលរាជធានី ខេត្តនីមួយៗ និងរបាយការណ៍សរុបលទ្ធផលនៃការចុះឈ្មោះបោះឆ្នោតនៅការិយាល័យ ចុះឈ្មោះបោះឆ្នោតនៃអង្គបោះឆ្នោតតំណាងរាស្ត្រ ដូចមានចែងក្នុងចំណុច ៤.៩.៤.១ និងចំណុច ៤.៩.៥.១ ខាងលើនេះ ជូន គ.ជ.ប (នាយកដ្ឋានគ្រប់គ្រង ទិន្នន័យអ្នកបោះឆ្នោត និងបញ្ជីបោះឆ្នោតនៃអគ្គនាយកដ្ឋានសេវាកម្មច្បាប់ និងបច្ចេកទេស) ឱ្យបានតាមការកំណត់ដូចមានចែងក្នុងចំណុច ៤.១.៤ និង ចំណុច ៤.៥.១ នៃ ប.ន.ព.ស នេះ។ អគ្គលេខាធិការរដ្ឋសភាត្រូវត្រៀមជាស្រេច នូវដីកាអមចំនួន ២ (ពីរ) ច្បាប់ សម្រាប់ប្រើប្រាស់ក្នុងការប្រគល់ ទទួលបញ្ជី ឈ្មោះ និងរបាយការណ៍ ដើម្បីបញ្ជាក់ថា គ.ជ.ប បានទទួលរួចហើយ។

៤.៩.៧ ក្នុងដំណាក់កាលរៀបចំបញ្ជីបោះឆ្នោតដំបូង ករណីមានអ្នកបោះឆ្នោតណាម្នាក់ ឬច្រើននាក់ ដែលបានចុះឈ្មោះក្នុងបញ្ជីបោះឆ្នោតដែលជាតំណាងរាស្ត្រ ក្នុងតំណែងរួចហើយ ប៉ុន្តែបែរជាលែងស្ថិតក្នុងតំណែងជាតំណាងរាស្ត្រ តទៅទៀត និងដែលមានតំណាងរាស្ត្រក្នុងតំណែងថ្មីចូលជំនួសជាផ្លូវការ អគ្គលេខាធិការរដ្ឋសភាត្រូវលើកសំណើដោយមានការបញ្ជាក់ឯកភាព តាមលំដាប់ឋានានុក្រមមក គ.ជ.ប ដើម្បីសុំកែតម្រូវបញ្ជីបោះឆ្នោត។

៤.៩.៧.១ សំណើសុំកែតម្រូវបញ្ជីបោះឆ្នោត ត្រូវតែបានបញ្ជូនមកដល់ គ.ជ.ប រហូតដល់យ៉ាងតិច ២ (ពីរ) ថ្ងៃ មុនថ្ងៃបិទផ្សាយបញ្ជី បោះឆ្នោតដំបូង។

៤.៩.៧.២ គ.ជ.ប ត្រូវពិនិត្យ សម្រេចជាបន្ទាន់លើសំណើសុំកែតម្រូវ បញ្ជីបោះឆ្នោត និងត្រូវចាត់ឱ្យនាយកដ្ឋានគ្រប់គ្រងទិន្នន័យ អ្នកបោះឆ្នោតនិងបញ្ជីបោះឆ្នោតនៃអគ្គនាយកដ្ឋានសេវាកម្មច្បាប់ និងបច្ចេកទេសកែតម្រូវបញ្ជីបោះឆ្នោតជាបន្ទាន់ តាមការ សម្រេចរបស់ គ.ជ.ប។

**ប្រការ៤.១០.-**

ប្រធាន កបយ.ស និងជាមេឃុំ ចៅសង្កាត់ត្រូវមានវត្តមាននៅការិយាល័យចុះឈ្មោះបោះឆ្នោត ក្នុងអំឡុងពេលចុះឈ្មោះបោះឆ្នោត ដើម្បីទទួលចុះឈ្មោះបោះឆ្នោតជូនសមាជិក កបយ.ស ទាំងអស់ ក្នុងតំណែង ដែលត្រូវបំពេញក្នុងទម្រង់បញ្ជីឈ្មោះសមាជិក កបយ.ស ទាំងអស់ក្នុងតំណែង តាម គំរូផ្តល់ជូនដោយ គ.ជ.ប និងផ្តល់ព័ត៌មានឱ្យបានគ្រប់គ្រាន់ដល់សមាជិក កបយ.ស ក្នុងតំណែង ទាំងនោះ។ ប្រធាន កបយ.ស ត្រូវ៖

៤.១០.១ ស្រង់ឈ្មោះសមាជិក កបយ.ស ទាំងអស់ក្នុងតំណែង និងផ្ទៀងផ្ទាត់លក្ខខណ្ឌ សម្រាប់ការចុះឈ្មោះបោះឆ្នោត ដូចមានចែងក្នុងប្រការ ៤.២ នៃ ប.ន.ព.ស នេះ



ក្នុងករណីមានលក្ខណៈត្រឹមត្រូវពិតប្រាកដហើយ ត្រូវចុះឈ្មោះរបស់គាត់ នៅក្នុងបញ្ជីឈ្មោះសមាជិក កបយ.ស ទាំងអស់ក្នុងតំណែង។

៤.១០.១.១ ការចុះឈ្មោះក្នុងបញ្ជីឈ្មោះសមាជិក កបយ.ស ទាំងអស់ ក្នុងតំណែង អាចបំពេញដោយដៃតាមទម្រង់ដែលផ្តល់ជូន ស្រាប់ដោយ គ.ជ.ប ឬអាចរៀបចំក្នុងប្រព័ន្ធកុំព្យូទ័រតាមគំរូ ទម្រង់ដែលផ្តល់ជូនស្រាប់ដោយ គ.ជ.ប។

៤.១០.១.២ នាមត្រកូល និងនាមខ្លួនរបស់សមាជិក កបយ.ស ទាំងអស់ ក្នុងតំណែងនៅក្នុង អ.ខ ឬលិខិតសម្គាល់ខ្លួនជាសមាជិក កបយ.ស ក្នុងតំណែង ចេញដោយស្ថាប័នមានសមត្ថកិច្ច ពាក់ព័ន្ធ ដែលត្រូវប្រើប្រាស់នៅថ្ងៃបោះឆ្នោត ត្រូវតែដូចគ្នា ជាមួយនឹងនាមត្រកូល និងនាមខ្លួនរបស់សាមីខ្លួន ដែលបាន ចុះក្នុងបញ្ជីឈ្មោះសមាជិក កបយ.ស ទាំងអស់ក្នុងតំណែង។

៤.១០.២ ជម្រាបជូនសមាជិក កបយ.ស ក្នុងតំណែង ដែលត្រូវបានចុះឈ្មោះក្នុងបញ្ជី ឈ្មោះសមាជិក កបយ.ស ទាំងអស់ក្នុងតំណែង និងដែលបានមកបង្ហាញខ្លួន នៅការិយាល័យចុះឈ្មោះបោះឆ្នោតអំពី៖

៤.១០.២.១ លេខកូដ និងឈ្មោះទីតាំងការិយាល័យបោះឆ្នោតនៅទីប្រជុំជន រាជធានី ខេត្តពាក់ព័ន្ធដែល គ.ជ.ប បានកំណត់ និងផ្តល់ជូន ស្រាប់។

៤.១០.២.២ តម្រូវការជាចាំបាច់នូវ អ.ខ ឬលិខិតសម្គាល់ខ្លួនជាសមាជិក កបយ.ស ក្នុងតំណែង ចេញដោយស្ថាប័នមានសមត្ថកិច្ច ពាក់ព័ន្ធរបស់សាមីខ្លួន ដើម្បីបោះឆ្នោតនៅថ្ងៃបោះឆ្នោត។

៤.១០.២.៣ ការត្រៀមទុកជាមុននូវ អ.ខ ឬលិខិតសម្គាល់ខ្លួនជាសមាជិក កបយ.ស ក្នុងតំណែង ចេញដោយស្ថាប័នមានសមត្ថកិច្ច ពាក់ព័ន្ធ។

៤.១០.៣ ប្រើប្រាស់មធ្យោបាយដែលមាន ដើម្បីជម្រាបជូនសមាជិក កបយ.ស ក្នុង តំណែងដែលត្រូវបានចុះឈ្មោះក្នុងបញ្ជីឈ្មោះសមាជិក កបយ.ស ទាំងអស់ ក្នុងតំណែង ប៉ុន្តែមិនបានមកបង្ហាញខ្លួននៅការិយាល័យចុះឈ្មោះបោះឆ្នោត អំពីខ្លឹមសារ និងព័ត៌មានទាំងឡាយដូចមានចែងក្នុងចំណុច ៤.១០.២ ខាង លើនេះ។



៤.១០.៤ នៅពេលបញ្ចប់ការចុះឈ្មោះបោះឆ្នោត ឬនៅពេលបានចុះឈ្មោះសមាជិក កបយ.ស ទាំងអស់ក្នុងតំណែងរួចរាល់ហើយ ត្រូវថតចម្លងបញ្ជីឈ្មោះសមាជិក កបយ.ស ទាំងអស់ក្នុងតំណែងបង្រួបចំនួន ៥ (ប្រាំ) ច្បាប់ រួចចុះហត្ថលេខា កាលបរិច្ឆេទ និងបោះត្រារដ្ឋបាលឃុំ សង្កាត់។ បន្ទាប់មកត្រូវចាត់ចែងបញ្ជូន បញ្ជីឈ្មោះសមាជិក កបយ.ស ទាំងអស់ក្នុងតំណែង ជូន គ.ជ.ប ដោយដាក់ ស្នើសុំការបញ្ជាក់ឯកភាពតាមលំដាប់ឋានានុក្រមពីអភិបាលនៃគណៈអភិបាល ក្រុង ស្រុក ខណ្ឌ និងអភិបាលនៃគណៈអភិបាលរាជធានី ខេត្ត ដែលក្នុងនោះត្រូវ៖

៤.១០.៤.១ រក្សាទុកជាឯកសារ ១ (មួយ) ច្បាប់ នៅសាលាឃុំ សង្កាត់។

៤.១០.៤.២ ផ្ញើ ៤ (បួន) ច្បាប់ ដើម្បីស្នើសុំការបញ្ជាក់ឯកភាពតាម លំដាប់ឋានានុក្រមពីអភិបាលនៃគណៈអភិបាលក្រុង ស្រុក ខណ្ឌ និងអភិបាលនៃគណៈអភិបាលរាជធានី ខេត្ត។

៤.១០.៥ ធ្វើរបាយការណ៍សរុបលទ្ធផលនៃការចុះឈ្មោះបោះឆ្នោត នៅការិយាល័យ ចុះឈ្មោះបោះឆ្នោតនៃអង្គបោះឆ្នោត កបយ.ស តាមគំរូទម្រង់ដែល គ.ជ.ប ផ្តល់ជូនចំនួន ៣ (បី) ច្បាប់ រួចចុះហត្ថលេខា កាលបរិច្ឆេទ និងបោះត្រា រដ្ឋបាលឃុំ សង្កាត់ ហើយចាត់ចែងប្រើប្រាស់ដូចខាងក្រោម៖

៤.១០.៥.១ រក្សាទុកជាឯកសារនៅសាលាឃុំ សង្កាត់ ១ (មួយ) ច្បាប់។

៤.១០.៥.២ ផ្ញើ ១ (មួយ) ច្បាប់ជូន លធម៌.ខប និង ១ (មួយ) ច្បាប់ផ្ញើជូន គ.ជ.ប តាមរយៈអភិបាលនៃគណៈអភិបាលក្រុង ស្រុក ខណ្ឌ និងអភិបាលនៃគណៈអភិបាលរាជធានី ខេត្ត។

៤.១០.៦ បញ្ជូនបញ្ជីឈ្មោះសមាជិក កបយ.ស ទាំងអស់ក្នុងតំណែង និងរបាយការណ៍ សរុបលទ្ធផលនៃការចុះឈ្មោះបោះឆ្នោតដូចមានចែងក្នុងចំណុច ៤.១០.៤.២ និងចំណុច ៤.១០.៥.២ ខាងលើនេះ ជូនអភិបាលនៃគណៈអភិបាលក្រុង ស្រុក ខណ្ឌ ដើម្បីពិនិត្យ ផ្ទៀងផ្ទាត់ និងបញ្ជាក់ឯកភាព។

៤.១០.៧ ក្នុងដំណាក់កាលរៀបចំបញ្ជីបោះឆ្នោតដំបូង ករណីមានអ្នកបោះឆ្នោតណាម្នាក់ ឬច្រើននាក់ដែលបានចុះឈ្មោះក្នុងបញ្ជីបោះឆ្នោតដែលជាសមាជិក កបយ.ស ក្នុងតំណែងរួចហើយ ប៉ុន្តែបែរជាលែងស្ថិតក្នុងតំណែងជាសមាជិក កបយ.ស តទៅទៀត និងដែលមានសមាជិក កបយ.ស ក្នុងតំណែងថ្មីចូលជំនួសជាផ្លូវការ កបយ.ស ត្រូវលើកសំណើដោយមានការបញ្ជាក់ឯកភាពតាមលំដាប់ឋានានុក្រម មក គ.ជ.ប ដើម្បីសុំកែតម្រូវបញ្ជីបោះឆ្នោត។





៤.១០.៧.១ សំណើសុំកែតម្រូវបញ្ជីបោះឆ្នោត ត្រូវតែបានបញ្ជូនមកដល់ គ.ជ.ប រហូតដល់យ៉ាងតិច ២ (ពីរ) ថ្ងៃ មុនថ្ងៃបិទផ្សាយបញ្ជី បោះឆ្នោតដំបូង។

៤.១០.៧.២ គ.ជ.ប ត្រូវពិនិត្យ សម្រេចជាបន្ទាន់លើសំណើសុំកែតម្រូវ បញ្ជីបោះឆ្នោត និងត្រូវចាត់ឱ្យនាយកដ្ឋានគ្រប់គ្រងទិន្នន័យ អ្នកបោះឆ្នោត និងបញ្ជីបោះឆ្នោតនៃអគ្គនាយកដ្ឋានសេវាកម្មច្បាប់ និងបច្ចេកទេស កែតម្រូវបញ្ជីបោះឆ្នោតជាបន្ទាន់តាមការសម្រេច របស់ គ.ជ.ប។

**ប្រការ៤.១១.-**

បន្ទាប់ពីទទួលបានបញ្ជីឈ្មោះសមាជិក កបយ.ស ទាំងអស់ក្នុងតំណែង អភិបាលនៃ គណៈអភិបាលក្រុង ស្រុក ខណ្ឌ និងអភិបាលនៃគណៈអភិបាលរាជធានី ខេត្តត្រូវផ្តល់កិច្ចសហការ ជួយត្រួតពិនិត្យ ផ្ទៀងផ្ទាត់ និងបញ្ជាក់ការឯកភាពលើបញ្ជីឈ្មោះសមាជិក កបយ.ស ទាំងអស់ ក្នុងតំណែងនៃឃុំ សង្កាត់ទាំងអស់ដែលស្ថិតក្នុងក្រុង ស្រុក ខណ្ឌនៃរាជធានី ខេត្តពាក់ព័ន្ធ ក្នុងករណី បញ្ជីឈ្មោះសមាជិក កបយ.ស ទាំងអស់ក្នុងតំណែងនៃឃុំ សង្កាត់នីមួយៗមានលក្ខណៈត្រឹមត្រូវ ពិតប្រាកដ។

ល.ធម្ម.ខប ត្រូវសម្របសម្រួល និងសហការឱ្យបានជិតស្និទ្ធជាមួយរដ្ឋបាលក្រុង ស្រុក ខណ្ឌ ក្នុងការចុះទៅទទួលយកដោយផ្ទាល់នៅសាលាក្រុង ស្រុក ខណ្ឌ ឬក្នុងការចាត់ចែងបញ្ជូនបញ្ជី ឈ្មោះ និងរបាយការណ៍នៃឃុំ សង្កាត់ទាំងអស់ដែលស្ថិតក្នុងរាជធានី ខេត្ត ជូនអភិបាលនៃ គណៈអភិបាលរាជធានី ខេត្ត ដើម្បីពិនិត្យ ផ្ទៀងផ្ទាត់ និងបញ្ជាក់ការឯកភាពលើបញ្ជីឈ្មោះ សមាជិក កបយ.ស ទាំងអស់ក្នុងតំណែងនៃឃុំ សង្កាត់ទាំងអស់ដែលស្ថិតក្នុងរាជធានី ខេត្ត ពាក់ព័ន្ធសម្រាប់បញ្ជូនទៅ គ.ជ.ប ឱ្យបានឆាប់រហ័ស តាមដែលអាចធ្វើបាន។

៤.១១.១ នៅពេលទទួលបានបញ្ជីឈ្មោះសមាជិក កបយ.ស ទាំងអស់ក្នុងតំណែង និងរបាយការណ៍សរុបលទ្ធផលនៃការចុះឈ្មោះបោះឆ្នោតពីឃុំ សង្កាត់នានា ដែលស្ថិតក្នុងក្រុង ស្រុក ខណ្ឌ អភិបាលនៃគណៈអភិបាលក្រុង ស្រុក ខណ្ឌ ត្រូវពិនិត្យ និងផ្ទៀងផ្ទាត់បញ្ជីឈ្មោះសមាជិក កបយ.ស ទាំងអស់ក្នុងតំណែង នៃឃុំ សង្កាត់នីមួយៗ និងត្រូវចាត់ចែងជាបន្ទាន់៖

៤.១១.១.១ បញ្ជាក់ឯកភាពលើបញ្ជីឈ្មោះសមាជិក កបយ.ស ទាំងអស់ ក្នុងតំណែងនៃឃុំ សង្កាត់នីមួយៗក្នុងករណីត្រឹមត្រូវពិតប្រាកដ។

៤.១១.១.២ សុំឱ្យប្រធាន កបយ.ស បកស្រាយបំភ្លឺ ឬ/និងកែតម្រូវ ក្នុងករណី មានលក្ខណៈមិនត្រឹមត្រូវ។ បន្ទាប់ពីបានកែតម្រូវរួច ត្រូវ បញ្ជាក់ឯកភាពលើបញ្ជីឈ្មោះសមាជិក កបយ.ស ទាំងអស់ ក្នុងតំណែងនៃឃុំ សង្កាត់នោះ។



៤.១១.១.៣ រៀបចំបញ្ជីឈ្មោះសមាជិក កបយ.ស ទាំងអស់ក្នុងតំណែង ដែលបានបញ្ជាក់ឯកភាពរួចហើយចំនួន ៣ (បី) ច្បាប់ និង របាយការណ៍ទាំង ២ (ពីរ) ច្បាប់ ដោយដាក់តាមឃុំ សង្កាត់ នីមួយៗ ដើម្បីបញ្ជូនទៅសាលារាជធានី ខេត្ត និងត្រូវធ្វើដីកា អមបញ្ជូនបញ្ជីឈ្មោះ និងរបាយការណ៍នៃឃុំ សង្កាត់ទាំងអស់ ដែលស្ថិតក្នុងក្រុង ស្រុក ខណ្ឌ ជូនអភិបាលនៃគណៈអភិបាល រាជធានី ខេត្តផង។

៤.១១.១.៤ រក្សាទុកបញ្ជីឈ្មោះសមាជិក កបយ.ស ទាំងអស់ក្នុងតំណែង ដែលបានបញ្ជាក់ឯកភាពរួចហើយ ចំនួន ១ (មួយ) ច្បាប់ ជា ឯកសារនៅសាលាក្រុង ស្រុក ខណ្ឌ។

៤.១១.២ លធម៌ខប ត្រូវទាក់ទងព័ត៌មានជាប្រចាំជាមួយរដ្ឋបាលក្រុង ស្រុក ខណ្ឌ ដើម្បី ឱ្យដឹងប្រាកដថា អភិបាលនៃគណៈអភិបាលក្រុង ស្រុក ខណ្ឌបានត្រៀម រៀបចំបញ្ជីឈ្មោះសមាជិក កបយ.ស ទាំងអស់ក្នុងតំណែង និងរបាយការណ៍ សរុបលទ្ធផលនៃការចុះឈ្មោះបោះឆ្នោតពីគ្រប់ឃុំ សង្កាត់ដែលស្ថិតក្នុងក្រុង ស្រុក ខណ្ឌ សម្រាប់ការបញ្ជូនទៅសាលារាជធានី ខេត្តរួចរាល់ហើយឬនៅ។ លធម៌ខប ត្រូវចាត់ចែងមន្ត្រីឱ្យចុះទៅទទួលយកបញ្ជីឈ្មោះ និងរបាយការណ៍ នៃឃុំ សង្កាត់ទាំងអស់ដែលស្ថិតក្នុងក្រុង ស្រុក ខណ្ឌពាក់ព័ន្ធដោយផ្ទាល់ ដើម្បីដាក់ជូនអភិបាលនៃគណៈអភិបាលរាជធានី ខេត្ត ឬស្នើសុំឱ្យរដ្ឋបាល ក្រុង ស្រុក ខណ្ឌបញ្ជូនបញ្ជីឈ្មោះ និងរបាយការណ៍ទាំងនោះមកសាលា រាជធានី ខេត្ត ប្រសិនបើរដ្ឋបាលក្រុង ស្រុក ខណ្ឌមានភារកិច្ចត្រូវឡើងមក ទាក់ទងការងារ ស្របពេលគ្នានៅសាលារាជធានី ខេត្ត។

៤.១១.៣ នៅពេលទទួលបានបញ្ជីឈ្មោះសមាជិក កបយ.ស ទាំងអស់ក្នុងតំណែង និងរបាយការណ៍សរុបលទ្ធផលនៃការចុះឈ្មោះបោះឆ្នោតពីឃុំ សង្កាត់នានា ដែលស្ថិតក្នុងរាជធានី ខេត្ត អភិបាលនៃគណៈអភិបាលរាជធានី ខេត្តត្រូវពិនិត្យ និងផ្ទៀងផ្ទាត់បញ្ជីឈ្មោះសមាជិក កបយ.ស ទាំងអស់ក្នុងតំណែងនៃឃុំ សង្កាត់ នីមួយៗ ដែលអភិបាលនៃគណៈអភិបាលក្រុង ស្រុក ខណ្ឌ បានបញ្ជាក់ឯកភាព រួចហើយ និងត្រូវចាត់ចែងជាបន្ទាន់៖

៤.១១.៣.១ បញ្ជាក់ឯកភាពលើបញ្ជីឈ្មោះសមាជិក កបយ.ស ទាំងអស់ ក្នុងតំណែងនៃឃុំ សង្កាត់នីមួយៗ ក្នុងតំណែងត្រឹមត្រូវពិត ប្រាកដ។



៤.១១.៣.២ សុំឱ្យប្រធាន កបយ.ស និងអភិបាលនៃគណៈអភិបាលក្រុង ស្រុក ខណ្ឌ បកស្រាយបំភ្លឺ ឬ/និងកែតម្រូវ ក្នុងករណីមាន លក្ខណៈមិនត្រឹមត្រូវ។ បន្ទាប់ពីបានកែតម្រូវរួច ត្រូវបញ្ជាក់ ឯកភាពលើបញ្ជីឈ្មោះសមាជិក កបយ.ស ទាំងអស់ក្នុងតំណែង នៃឃុំ សង្កាត់នោះ។

៤.១១.៣.៣ រៀបចំបញ្ជីឈ្មោះសមាជិក កបយ.ស ទាំងអស់ក្នុងតំណែង ដែលបានបញ្ជាក់ឯកភាពរួចហើយចំនួន ២ (ពីរ) ច្បាប់ និង របាយការណ៍ទាំង ២ (ពីរ) ច្បាប់ ដោយដាក់តាមឃុំ សង្កាត់ នីមួយៗ ដើម្បីបញ្ជូនទៅ គ.ជ.ប តាមរយៈ លធ.ខប។

៤.១១.៣.៤ រក្សាទុកបញ្ជីឈ្មោះសមាជិក កបយ.ស ទាំងអស់ក្នុងតំណែង ដែលបានបញ្ជាក់ឯកភាពរួចហើយ ចំនួន ១ (មួយ) ច្បាប់ ជា ឯកសារនៅសាលារាជធានី ខេត្ត។

៤.១១.៤ ប្រធាន លធ.ខប ត្រូវទាក់ទងព័ត៌មានជាប្រចាំជាមួយរដ្ឋបាលរាជធានី ខេត្ត ដើម្បីទៅទទួលយកបញ្ជីឈ្មោះសមាជិក កបយ.ស ទាំងអស់ក្នុងតំណែង ដែលមានការបញ្ជាក់ឯកភាពពីអភិបាលនៃគណៈអភិបាលរាជធានី ខេត្ត និងរបាយការណ៍សរុបលទ្ធផលនៃការចុះឈ្មោះបោះឆ្នោតតាមឃុំ សង្កាត់ នានាដែលស្ថិតក្នុងរាជធានី ខេត្ត។ ប្រធាន លធ.ខប ត្រូវត្រៀមបែងចែក វេចខ្ចប់ និងប្រើប្រាស់បញ្ជីឈ្មោះ និងរបាយការណ៍ទាំងនេះដូចខាងក្រោម៖

៤.១១.៤.១ បញ្ជូនបញ្ជីឈ្មោះសមាជិក កបយ.ស ទាំងអស់ក្នុងតំណែង នៃឃុំ សង្កាត់នីមួយៗ ១ (មួយ) ច្បាប់ និងរបាយការណ៍សរុប លទ្ធផលនៃការចុះឈ្មោះបោះឆ្នោតតាមឃុំ សង្កាត់ ១ (មួយ) ច្បាប់ ជូន គ.ជ.ប។

៤.១១.៤.២ រក្សាទុកបញ្ជីឈ្មោះសមាជិក កបយ.ស ទាំងអស់ក្នុងតំណែង នៃឃុំ សង្កាត់នីមួយៗ ១ (មួយ) ច្បាប់ និងរបាយការណ៍ សរុបលទ្ធផលនៃការចុះឈ្មោះបោះឆ្នោតតាមឃុំ សង្កាត់ ចំនួន ១ (មួយ) ច្បាប់ ជាឯកសារនៅ លធ.ខប។

៤.១១.៥ ប្រធាន លធ.ខប ត្រូវធ្វើរបាយការណ៍សរុបលទ្ធផលនៃការចុះឈ្មោះបោះឆ្នោត នៅគ្រប់ឃុំ សង្កាត់ទូទាំងរាជធានី ខេត្តចំនួន ២ (ពីរ) ច្បាប់ ដែលក្នុងនោះ ត្រូវរក្សាទុក ១ (មួយ) ច្បាប់ជាឯកសារ និងបញ្ជូន ១ (មួយ) ច្បាប់ជូន គ.ជ.ប។



៤.១១.៦ ប្រធាន លធម៌.ខប ត្រូវបញ្ជូនបញ្ជីឈ្មោះសមាជិក កបយ.ស ទាំងអស់ក្នុង តំណែងនៃឃុំ សង្កាត់នីមួយៗ និងរបាយការណ៍សរុបលទ្ធផលនៃការចុះ ឈ្មោះបោះឆ្នោតតាមឃុំ សង្កាត់ដូចមានចែងក្នុងចំណុច ៤.១១.៤.១ ខាង លើនេះ និងរបាយការណ៍សរុបលទ្ធផលនៃការចុះឈ្មោះបោះឆ្នោតនៅគ្រប់ ឃុំ សង្កាត់ទូទាំងរាជធានី ខេត្ត ១ (មួយ) ច្បាប់ ជូន គ.ជ.ប (នាយកដ្ឋាន គ្រប់គ្រងទិន្នន័យអ្នកបោះឆ្នោត និងបញ្ជីបោះឆ្នោតនៃអគ្គនាយកដ្ឋានសេវាកម្មច្បាប់ និងបច្ចេកទេស) ឱ្យបានតាមការកំណត់ដូចមានចែងក្នុងចំណុច ៤.៥.១ នៃ ប.ន.ព.ស នេះ ឬឱ្យបានឆាប់រហ័សតាមដែលអាចធ្វើបាន។

៤.១១.៧ ប្រធាន លធម៌.ខប ត្រូវត្រៀមជាស្រេចនូវលិខិតបញ្ជូន និងប្រគល់ ទទួលសម្ភារ ឯកសារបោះឆ្នោត ( ទ.១១០៧ ) ចំនួន ២ (ពីរ) ច្បាប់ សម្រាប់ប្រើប្រាស់ ក្នុងការប្រគល់ ទទួលបញ្ជីឈ្មោះ និងរបាយការណ៍ដូចមានចែងក្នុងចំណុច ៤.១១.៦ ខាងលើនេះ ដើម្បីបញ្ជាក់ថា គ.ជ.ប បានទទួលរួចហើយ។

**ការប្រគល់ និងការទទួលបញ្ជីឈ្មោះតាមអង្គបោះឆ្នោត និងការរៀបចំបញ្ជីបោះឆ្នោតដំបូង ដោយប្រព័ន្ធកុំព្យូទ័រនៅ គ.ជ.ប**

**ប្រការ៤.១២.\_**

នៅពេលទទួលបញ្ជីឈ្មោះតាមអង្គបោះឆ្នោតពីអគ្គលេខាធិការដ្ឋានរដ្ឋសភា និង លធម៌.ខប ដូចមានចែងក្នុងចំណុច ៤.៩.៦ និងចំណុច ៤.១១.៦ នៃ ប.ន.ព.ស នេះ មន្ត្រីទទួលឯកសាររបស់ នាយកដ្ឋានគ្រប់គ្រងទិន្នន័យអ្នកបោះឆ្នោត និងបញ្ជីបោះឆ្នោតនៃអគ្គនាយកដ្ឋានសេវាកម្មច្បាប់ និង បច្ចេកទេសត្រូវចាត់ចែងពិនិត្យសំណុំឯកសារដែលបានប្រគល់ រួចចុះហត្ថលេខាបញ្ជាក់ការទទួល ប្រសិនបើពិនិត្យឃើញថា គ្រប់គ្រាន់ហើយ។ ប្រធាននាយកដ្ឋានគ្រប់គ្រងទិន្នន័យអ្នកបោះឆ្នោត និងបញ្ជីបោះឆ្នោត ត្រូវចាត់ចែងមន្ត្រីឱ្យផ្ទៀងផ្ទាត់របាយការណ៍សរុបលទ្ធផលនៃការចុះឈ្មោះ បោះឆ្នោតតាមអង្គបោះឆ្នោតនីមួយៗជាមួយនឹងបញ្ជីឈ្មោះតាមអង្គបោះឆ្នោតពាក់ព័ន្ធ។ ក្នុងករណី ត្រឹមត្រូវហើយត្រូវចាត់ចែងឱ្យបូកសរុបលទ្ធផលនៃការចុះឈ្មោះបោះឆ្នោត និងបញ្ជីឈ្មោះអ្នក បោះឆ្នោតទៅក្នុងប្រព័ន្ធកុំព្យូទ័រ ដើម្បីរៀបចំជាបញ្ជីបោះឆ្នោតដំបូង។ ក្នុងដំណើរការនៃការរៀបចំ បញ្ជីបោះឆ្នោតដំបូង ប្រធាននាយកដ្ឋានគ្រប់គ្រងទិន្នន័យអ្នកបោះឆ្នោត និងបញ្ជីបោះឆ្នោតត្រូវ៖

៤.១២.១ ធានាថា នៅរាល់ពេលប្រគល់ ទទួលបញ្ជីឈ្មោះតាមអង្គបោះឆ្នោតនីមួយៗ និងរបាយការណ៍សរុបលទ្ធផលនៃការចុះឈ្មោះបោះឆ្នោត មន្ត្រីទទួលឯកសារ បានចុះហត្ថលេខាលើដីកាអម ឬលិខិតបញ្ជូន និងប្រគល់ ទទួលសម្ភារ ឯកសារ បោះឆ្នោត (ទ.១១០៧) ទាំង ២ (ពីរ) ច្បាប់ រួចប្រគល់ឱ្យមន្ត្រីនៃអគ្គលេខាធិការដ្ឋាន រដ្ឋសភា ឬមន្ត្រី លធម៌.ខប ដែលទទួលបន្ទុកបញ្ជូនសំណុំឯកសារវិញ ១ (មួយ)



ច្បាប់ ដើម្បីបញ្ជាក់ថា បានទទួលគ្រប់ចំនួនមែន និងត្រូវរក្សាទុក ១ (មួយ) ច្បាប់ជាឯកសារ។ ក្នុងករណីសំណុំឯកសារដែលបានប្រគល់មានលក្ខណៈ មិនទាន់គ្រប់គ្រាន់ មន្ត្រីទទួលឯកសារអាចស្នើសុំឱ្យមន្ត្រីទទួលបន្ទុកការបញ្ជូន យកមកបន្ថែមនូវឯកសារដែលខ្វះ។

៤.១២.២ ធានាថា សំណុំឯកសារនៃការចុះឈ្មោះបោះឆ្នោតដែលបានទទួល ត្រូវបាន បំបែក រួចផុតបញ្ចូលគ្នាទៅតាមរាជធានី ខេត្ត ដោយឡែកពីគ្នានូវបញ្ជីឈ្មោះ តំណាងរាស្ត្រក្នុងតំណែងតាមមណ្ឌលរាជធានី ខេត្ត និងបញ្ជីឈ្មោះសមាជិក កបយ.ស ទាំងអស់ក្នុងតំណែងតាមរាជធានី ខេត្ត ព្រមទាំងបានបែងចែក ទៅតាមការិយាល័យបោះឆ្នោតនីមួយៗ ដែលស្ថិតក្នុងរាជធានី ខេត្តពាក់ព័ន្ធ និងរក្សាទុកនៅកន្លែងមានសុវត្ថិភាព។

៤.១២.៣ ធានាថា តួលេខ និងទិន្នន័យនៃបញ្ជីឈ្មោះតាមអង្គបោះឆ្នោតនីមួយៗ ត្រូវ បានត្រួតពិនិត្យ ផ្ទៀងផ្ទាត់បន្ថែមឱ្យបានហ្មត់ចត់ និងត្រឹមត្រូវ ដើម្បីត្រៀម សម្រាប់ការបញ្ចូលទិន្នន័យក្នុងប្រព័ន្ធកុំព្យូទ័រ។ ការត្រួតពិនិត្យ ផ្ទៀងផ្ទាត់ បន្ថែមនេះ ត្រូវផ្អែកជាមូលដ្ឋានលើបញ្ជីបេក្ខជនតំណាងរាស្ត្រ ឬ/និងបញ្ជី បេក្ខជនសមាជិក កបយ.ស ផ្លូវការដែលមានរក្សាទុកជាឯកសារនៅ គ.ជ.ប។ ក្នុងករណីមានភាពមិនប្រក្រតី ឬភាពមិនត្រឹមត្រូវពាក់ព័ន្ធនឹងចំនួន និងទិន្នន័យ ក្នុងបញ្ជីឈ្មោះ ត្រូវរាយការណ៍ជាបន្ទាន់តាមលំដាប់ឋានានុក្រមទៅ គ.ជ.ប ដើម្បីសុំយោបល់ណែនាំ។

៤.១២.៤ ចាត់ចែងមន្ត្រីឱ្យបូកសរុបលទ្ធផលនៃការចុះឈ្មោះបោះឆ្នោត និងបញ្ចូល ទិន្នន័យអ្នកបោះឆ្នោតទៅក្នុងប្រព័ន្ធកុំព្យូទ័រ ដោយផ្អែកតាមបញ្ជីឈ្មោះ និង របាយការណ៍ដែលបានពិនិត្យ ផ្ទៀងផ្ទាត់ត្រឹមត្រូវរួច ក្នុងនោះត្រូវធានាថា៖

- ៤.១២.៤.១ មន្ត្រីបញ្ចូលទិន្នន័យក្នុងប្រព័ន្ធកុំព្យូទ័រមានការទទួលខុសត្រូវ ខ្ពស់ក្នុងការវាយបញ្ចូលឈ្មោះអ្នកបោះឆ្នោត និងទិន្នន័យ ពាក់ព័ន្ធបានយ៉ាងត្រឹមត្រូវ និងឆាប់រហ័ស។
- ៤.១២.៤.២ ចំនួនឈ្មោះអ្នកបោះឆ្នោតក្នុងបញ្ជីបោះឆ្នោតនៃការិយាល័យ បោះឆ្នោតនីមួយៗក្នុងប្រព័ន្ធកុំព្យូទ័រត្រូវតែស្មើគ្នានឹងចំនួន ដែលមានក្នុងបញ្ជីឈ្មោះតាមអង្គបោះឆ្នោត ដែលបានកំណត់ សម្រាប់ការិយាល័យបោះឆ្នោតពាក់ព័ន្ធ។
- ៤.១២.៤.៣ បញ្ជីបោះឆ្នោតដំបូងតាមការិយាល័យបោះឆ្នោតនីមួយៗ ត្រូវ មានទិន្នន័យដូចខាងក្រោម៖



- លេខរៀងភូមិភាគ
- លេខកូដ និងឈ្មោះរាជធានី ខេត្ត
- លេខកូដ និងឈ្មោះទីតាំងការិយាល័យបោះឆ្នោត
- លេខរៀងនៃឈ្មោះក្នុងបញ្ជីបោះឆ្នោតដំបូង
- អត្តលេខ (បញ្ជីបោះឆ្នោតសកល)
- រូបថត
- នាមត្រកូល និងនាមខ្លួន ដែលរៀបចំតាមលំដាប់អក្ខរក្រមខ្មែរ
- ភេទ
- ថ្ងៃខែឆ្នាំកំណើត
- ឋានៈក្នុងតំណែងតាមអង្គបោះឆ្នោត
- លំនៅឋាន ឬទីសំណាក់នៃអ្នកបោះឆ្នោត។

៤.១២.៤.៤ នៅគ្រប់ទំព័រនៃបញ្ជីបោះឆ្នោតដំបូងតាមការិយាល័យបោះឆ្នោតនីមួយៗ ត្រូវមានបញ្ជាក់ថា ជាបញ្ជីបោះឆ្នោតដំបូងសម្រាប់ការបោះឆ្នោតជ្រើសតាំងសមាជិកព្រឹទ្ធសភា ហើយនៅទំព័រចុងក្រោយនៃបញ្ជីបោះឆ្នោតដំបូងនេះ ទុកឱ្យមានចន្លោះសម្រាប់ចុះកាលបរិច្ឆេទ ហត្ថលេខា និងបោះត្រា គ.ជ.ប។ នៅគ្រប់ទំព័រផ្សេងទៀតនៃបញ្ជីបោះឆ្នោតដំបូងរបស់ការិយាល័យបោះឆ្នោតនីមួយៗ ក៏ត្រូវមានបោះត្រា គ.ជ.ប ផងដែរ។

៤.១២.៤.៥ ឈ្មោះអ្នកបោះឆ្នោត និងរាល់ទិន្នន័យពាក់ព័ន្ធនៅលើបញ្ជីបោះឆ្នោតដំបូងត្រូវតែបានត្រួតពិនិត្យ និងកែតម្រូវយ៉ាងហ្មត់ចត់ និងត្រឹមត្រូវមុននឹងបោះពុម្ព និងដាក់ជូន គ.ជ.ប ពិនិត្យសម្រេចជាបញ្ជីបោះឆ្នោតដំបូង។

**ការបញ្ជូន និងការបិទផ្សាយបញ្ជីបោះឆ្នោតដំបូង**

**ប្រការ៤.១៣.-**

នាយកដ្ឋានគ្រប់គ្រងទិន្នន័យអ្នកបោះឆ្នោត និងបញ្ជីបោះឆ្នោតនៃអគ្គនាយកដ្ឋានសេវាកម្មច្បាប់ និងបច្ចេកទេសត្រូវបោះពុម្ពបញ្ជីបោះឆ្នោតដំបូងដែលបានរៀបចំរួចស្រេចចំនួន ២ (ពីរ) ច្បាប់ ហើយដាក់ជូន គ.ជ.ប ពិនិត្យ សម្រេចជាបញ្ជីបោះឆ្នោតដំបូង។ នាយកដ្ឋានគ្រប់គ្រងទិន្នន័យអ្នកបោះឆ្នោត និងបញ្ជីបោះឆ្នោតត្រូវធានាថា បញ្ជីបោះឆ្នោតដំបូងនៃការិយាល័យបោះឆ្នោតនីមួយៗត្រូវបានថតចម្លងបន្ថែមក្នុងចំនួនគ្រប់គ្រាន់ សម្រាប់វេចខ្ចប់ និងបញ្ជូនទៅ គ.ជ.ប ប្រើប្រាស់ក្នុងការបិទផ្សាយ ដើម្បីបម្រើគោលដៅនៃការពិនិត្យ កែតម្រូវតាមរយៈការប្តឹងតវ៉ា ឬ/និងការប្តឹងជំទាស់ពាក់ព័ន្ធនឹងបញ្ជីបោះឆ្នោតដំបូងនោះ។



- ៤.១៣.១ បញ្ជីបោះឆ្នោតដំបូងនឹងត្រូវបង្ហាញនៅលើគេហទំព័រ voterlist.nec.gov.kh និង Mobile App (NEC KH) ។
- ៤.១៣.២ នាយកដ្ឋានគ្រប់គ្រងទិន្នន័យអ្នកបោះឆ្នោត និងបញ្ជីបោះឆ្នោតនៃអគ្គនាយកដ្ឋានសេវាកម្មច្បាប់ និងបច្ចេកទេសត្រូវរក្សាទុកច្បាប់ដើមនៃបញ្ជីបោះឆ្នោតដំបូងដែល គ.ជ.ប បានពិនិត្យ សម្រេចរួចហើយ ១ (មួយ) ច្បាប់ ជាឯកសារនៅ គ.ជ.ប និងត្រូវវេចខ្ចប់តាមការិយាល័យបោះឆ្នោតនីមួយៗ ដោយឡែកពីគ្នា នូវបញ្ជីបោះឆ្នោតដំបូងច្បាប់ដើម ១ (មួយ) ច្បាប់ និងច្បាប់ចម្លង ៤ (បួន) ច្បាប់ រួចបញ្ជូនទៅ គ.ជ.ប ឱ្យបានទាន់ពេលវេលាមុនការកំណត់ឱ្យបិទផ្សាយ។
- ៤.១៣.៣ ពេលទទួលបានកញ្ចប់បញ្ជីបោះឆ្នោតដំបូង គ.ជ.ប ត្រូវដករក្សាទុកច្បាប់ដើម ១ (មួយ) ច្បាប់ ជាឯកសារ និងត្រូវចាត់ចែងបិទផ្សាយច្បាប់ចម្លងយ៉ាងតិច ៤៨ (សែសិបប្រាំបី) ថ្ងៃ មុនថ្ងៃបោះឆ្នោត ដោយត្រូវបិទផ្សាយដូចខាងក្រោម៖
  - ៤.១៣.៣.១ នៅ លគធ.ខប ១ (មួយ) ច្បាប់។
  - ៤.១៣.៣.២ នៅកន្លែង ៣ ផ្សេងគ្នាក្នុងទីប្រជុំជនរាជធានី ខេត្ត ក្នុងកន្លែងនីមួយៗ ១ (មួយ) ច្បាប់។
- ៤.១៣.៤ នៅពេលបិទផ្សាយបញ្ជីបោះឆ្នោតដំបូង គ.ជ.ប ត្រូវធ្វើកំណត់ហេតុស្តីពីការបិទផ្សាយនេះ ៦ (ប្រាំមួយ) ច្បាប់ ដោយមានបញ្ជាក់អំពីពេលវេលា កាលបរិច្ឆេទ និងទីកន្លែងនៃការបិទផ្សាយ ហើយត្រូវចុះហត្ថលេខា កាលបរិច្ឆេទ និងបោះត្រា គ.ជ.ប ផង។ គ.ជ.ប ត្រូវបិទផ្សាយកំណត់ហេតុនេះ ១ (មួយ) ច្បាប់ អមជាមួយនឹងបញ្ជីបោះឆ្នោតដំបូង នៅតាមទីតាំងដូចមានចែងក្នុងចំណុច ៤.១៣.៣ ខាងលើនេះ រួចផ្ញើជូន គ.ជ.ប ១ (មួយ) ច្បាប់ និងរក្សាទុកជាឯកសារ ១ (មួយ) ច្បាប់។
- ៤.១៣.៥ ការបិទផ្សាយបញ្ជីបោះឆ្នោតដំបូង គឺដើម្បីបម្រើគោលដៅនៃការពិនិត្យ កែតម្រូវតាមរយៈការប្តឹងតវ៉ា ឬ/និងការប្តឹងជំទាស់ពាក់ព័ន្ធនឹងបញ្ជីបោះឆ្នោតដំបូងនេះ។ បញ្ជីបោះឆ្នោតដំបូងត្រូវបានបិទផ្សាយជាសាធារណៈក្នុងរយៈពេល ៥ (ប្រាំ) ថ្ងៃ ដែលក្នុងរយៈពេលកំណត់នេះ ជនណាក៏ដោយក៏មានសិទ្ធិប្តឹងតវ៉ា ឬ/និងប្តឹងជំទាស់ទាក់ទងទៅនឹងបញ្ជីបោះឆ្នោតដំបូងនេះបានដែរ។ ការដាក់ពាក្យបណ្តឹងត្រូវធ្វើនៅ លគធ.ខប។
- ៤.១៣.៦ គណបក្សនយោបាយដែលបានចុះបញ្ជីស្របតាមច្បាប់ស្តីពីគណបក្សនយោបាយ មានសិទ្ធិសុំបញ្ជីបោះឆ្នោតដំបូងច្បាប់ចម្លងបាន ដោយបង់ថ្លៃ ១ តម្លៃនេះ



ត្រូវគិតត្រឹមតែតម្លៃផលិតប៉ុណ្ណោះ។ ម៉្យាងទៀតក៏អាចទទួលបាននូវ  
ទិន្នន័យបញ្ជីបោះឆ្នោតតាមទម្រង់ PDF ដែលមានបង្ហាញតាមគេហទំព័រ  
voterlist.nec.gov.kh និង Mobile App (NEC KH) ផងដែរ។

៤.១៣.៧ គធម.ខប អាចទទួលបានថតចម្លងបញ្ជីបោះឆ្នោតដំបូងដោយផ្ទាល់ តាមលទ្ធភាព  
ជាក់ស្តែងរបស់ខ្លួន ដើម្បីផ្គត់ផ្គង់តាមសំណើសុំដូចមានចែងក្នុងចំណុច  
៤.១៣.៦ ខាងលើនេះ (ប្រសិនបើមាន)។

**ការដាក់ ការទទួល និងការដោះស្រាយពាក្យបណ្តឹងទាក់ទងនឹងបញ្ជីបោះឆ្នោតដំបូង  
គោលការណ៍ទូទៅ**

**ប្រការ៤.១៤.\_**

ជនណាក៏ដោយ ឬតំណាងមានសិទ្ធិប្តឹងតវ៉ា ឬ/និងប្តឹងជំទាស់ជាលាយលក្ខណ៍អក្សរតាម  
ពាក្យបណ្តឹង ( ទ.១២០២ ) ទាក់ទងនឹងបញ្ជីបោះឆ្នោតដំបូងតាមលំដាប់ឋានានុក្រមទៅ គធម.ខប  
គ.ជ.ប និងក្រុមប្រឹក្សាធម្មនុញ្ញ។

៤.១៤.១ ពាក្យបណ្តឹងត្រូវធ្វើឡើងជាលាយលក្ខណ៍អក្សរតាមពាក្យបណ្តឹង ( ទ.១២០២ )  
ចំនួន ៣ (បី) ច្បាប់ (ករណីប្តឹងតវ៉ា) ឬចំនួន ៤ (បួន) ច្បាប់ (ករណីប្តឹង  
ជំទាស់)។ ពាក្យបណ្តឹង ( ទ.១២០២ ) នេះ ត្រូវបានប្រគល់ជូនអ្នកប្តឹងដើម្បី  
ប្តឹង ឬប្តឹងបន្ត ប្រសិនបើមានការស្នើសុំ។

៤.១៤.២ អ្នកប្តឹងអាចថតចម្លងពាក្យបណ្តឹង ( ទ.១២០២ ) ដែលខ្លួនបានបំពេញ រួចចុះ  
ហត្ថលេខា ឬផ្តិតមេដៃលើច្បាប់ចម្លងទាំងនោះដោយខ្លួនឯង ហើយអាច  
ដាក់ពាក្យបណ្តឹងដោយផ្ទាល់ ឬអាចប្រគល់សិទ្ធិជាលាយលក្ខណ៍អក្សរឱ្យ  
តំណាងដាក់ពាក្យបណ្តឹងជូនខ្លួនបាន។

៤.១៤.៣ ពាក្យបណ្តឹងត្រូវបញ្ជាក់នូវព័ត៌មានចាំបាច់មួយចំនួនដូចខាងក្រោម៖

- ៤.១៤.៣.១ ឈ្មោះ និងអាសយដ្ឋានរបស់អ្នកប្តឹង ឬតំណាង។
- ៤.១៤.៣.២ កម្មវត្ថុនៃពាក្យបណ្តឹង។
- ៤.១៤.៣.៣ ប្រភេទនៃអំពើល្មើស។
- ៤.១៤.៣.៤ ពេលវេលា និងទីកន្លែងនៃការបិទផ្សាយបញ្ជីបោះឆ្នោតដំបូង។
- ៤.១៤.៣.៥ បើអាចធ្វើបាន បញ្ជាក់អំពីមាត្រាច្បាប់បោះឆ្នោតដែលបាន  
រំលោភ។
- ៤.១៤.៣.៦ អត្តសញ្ញាណរបស់ជនដែលពាក់ព័ន្ធនឹងការប្តឹងតវ៉ា ឬការ  
ប្តឹងជំទាស់។





៤.១៤.៣.៧ ឈ្មោះ និងអាសយដ្ឋានរបស់សាក្សី (ប្រសិនបើមាន)។

៤.១៤.៣.៨ ភស្តុតាងផ្សេងៗទៀត (ប្រសិនបើមាន)។

៤.១៤.៤ ពាក្យបណ្តឹងអនាមិក ពុំត្រូវបានចាត់ទុកជាពាក្យបណ្តឹងស្របច្បាប់ និងមិនត្រូវលើកយកមកដោះស្រាយ ប៉ុន្តែត្រូវបានចាត់ទុកជាឯកសារព័ត៌មានសម្រាប់ការពិចារណា។

៤.១៤.៥ ក្នុងដំណើរការប្តឹងតវ៉ា ឬ/និងប្តឹងជំទាស់ទាក់ទងនឹងបញ្ជីបោះឆ្នោតដំបូង ថ្ងៃធ្វើការត្រូវបានកំណត់គិតទាំងថ្ងៃសៅរ៍ ទាំងថ្ងៃអាទិត្យ ប៉ុន្តែការរាប់ចំនួនថ្ងៃតវ៉ា ឬថ្ងៃជំទាស់ និងការសម្រេចលើពាក្យបណ្តឹងតវ៉ា ឬពាក្យបណ្តឹងជំទាស់ ពុំត្រូវបានរាប់បញ្ចូលថ្ងៃបុណ្យជាផ្លូវការទេ។

៤.១៤.៦ ពាក្យបណ្តឹងតវ៉ាអាចធ្វើឡើងអំពីការបាត់ឈ្មោះរបស់អ្នកបោះឆ្នោត ឬមានឈ្មោះក្នុងបញ្ជីបោះឆ្នោត ប៉ុន្តែកត់ត្រាមិនច្បាស់លាស់ទៅតាមករណីដូចខាងក្រោម៖

៤.១៤.៦.១ សាមីអ្នកប្តឹងតវ៉ាជាតំណាងរាស្ត្រក្នុងតំណែង ឬជាសមាជិកកបយ.ស ក្នុងតំណែង ប៉ុន្តែបែរជាមិនមានឈ្មោះរបស់គាត់នៅក្នុងបញ្ជីបោះឆ្នោតដំបូងនៃការិយាល័យបោះឆ្នោតណាមួយនៅរាជធានី ខេត្ត ឬបែរជាមានឈ្មោះក្នុងបញ្ជីបោះឆ្នោតដំបូងនៅរាជធានី ខេត្តផ្សេងៗ។

៤.១៤.៦.២ សាមីអ្នកប្តឹងតវ៉ាជាតំណាងរាស្ត្រក្នុងតំណែង ឬជាសមាជិកកបយ.ស ក្នុងតំណែងមានឈ្មោះក្នុងបញ្ជីបោះឆ្នោតដំបូង ប៉ុន្តែឈ្មោះរបស់គាត់ និងទិន្នន័យពាក់ព័ន្ធដែលបានបញ្ចូលទៅក្នុងបញ្ជីបោះឆ្នោតដំបូងមានភាពមិនច្បាស់លាស់ ឬមិនដូចគ្នានឹងទិន្នន័យក្នុង អ.ខ ឬលិខិតសម្គាល់ខ្លួនជាតំណាងរាស្ត្រក្នុងតំណែង ឬសមាជិក កបយ.ស ក្នុងតំណែងរបស់គាត់។

៤.១៤.៧ ពាក្យបណ្តឹងជំទាស់ អាចធ្វើឡើងចំពោះបុគ្គលណាម្នាក់ដែលមានឈ្មោះក្នុងបញ្ជីបោះឆ្នោតដំបូង៖

៤.១៤.៧.១ ក្នុងករណីដែលជននោះគ្មានសិទ្ធិបោះឆ្នោត ដោយសារមិនមែនជាតំណាងរាស្ត្រក្នុងតំណែង ឬមិនមែនជាសមាជិក កបយ.ស ក្នុងតំណែងនៅក្នុងក្របខណ្ឌនៃភូមិភាគនីមួយៗ។

៤.១៤.៧.២ ក្នុងករណីដែលជននោះមានឈ្មោះក្នុងបញ្ជីបោះឆ្នោតច្រើនជាងមួយកន្លែង។



**ការដាក់ ការទទួល និងការដោះស្រាយពាក្យបណ្តឹងនៅ គធ.ខប**

**ការដាក់ ការទទួលពាក្យបណ្តឹងនៅ គធ.ខប**

៤.១៤.៨ អ្នកប្តឹងត្រូវបំពេញពាក្យបណ្តឹង ( ទ.១២០២ ) ចំនួន ៣ (បី) ច្បាប់ ( ករណីប្តឹងតវ៉ា ) ឬ ៤ (បួន) ច្បាប់ ( ករណីប្តឹងជំទាស់ ) ។ អ្នកប្តឹងដំបូងអាចថតចម្លងពាក្យបណ្តឹង ( ទ.១២០២ ) ដែលខ្លួនបានបំពេញរួចចុះហត្ថលេខា ឬផ្តិតមេដៃលើច្បាប់ចម្លងទាំងនោះដោយខ្លួនឯង ហើយអាចដាក់ពាក្យបណ្តឹងដោយផ្ទាល់ ឬអាចប្រគល់សិទ្ធិជាលាយលក្ខណ៍អក្សរឱ្យតំណាងដាក់ពាក្យបណ្តឹង ឬតវ៉ាជូនខ្លួនបាន។

៤.១៤.៩ នៅពេលបានទទួលពាក្យបណ្តឹង សមាជិក គធ.ខប ដែលជាប្រធានផ្នែកសេវាកម្មច្បាប់ និងវិវាទកម្ម និងសន្តិសុខបោះឆ្នោតត្រូវពិនិត្យជាសំខាន់លើព័ត៌មានចាំបាច់មួយចំនួន ជាអាទិ៍ទី១ ឈ្មោះ និងអាសយដ្ឋានរបស់អ្នកប្តឹងទី២ កម្មវត្ថុនៃពាក្យបណ្តឹង និងការគោរពរយៈពេលកំណត់នៃការដាក់ពាក្យបណ្តឹង ៥ (ប្រាំ) ថ្ងៃយ៉ាងយូរ បន្ទាប់ពីថ្ងៃបិទផ្សាយបញ្ជីបោះឆ្នោតដំបូង។

៤.១៤.១០ បន្ទាប់មកសមាជិក គធ.ខប ដែលជាប្រធានផ្នែកសេវាកម្មច្បាប់ និងវិវាទកម្ម និងសន្តិសុខបោះឆ្នោតត្រូវធ្វើកំណត់ហេតុសាកសួរពីអ្នកប្តឹង ឬតំណាងដោយត្រូវកត់ត្រាឱ្យបានច្បាស់លាស់ រួចឱ្យអ្នកប្តឹង ឬតំណាងនោះចុះហត្ថលេខា ឬផ្តិតមេដៃលើកំណត់ហេតុនេះ។ ក្នុងករណីអ្នកប្តឹង ឬតំណាងមិនព្រមផ្តិតមេដៃសមាជិក គធ.ខប ដែលជាប្រធានផ្នែកសេវាកម្មច្បាប់ និងវិវាទកម្ម និងសន្តិសុខបោះឆ្នោតត្រូវចុះនិទ្ទេសបញ្ជាក់ពីការមិនព្រមផ្តិតមេដៃលើកំណត់ហេតុនោះ។

៤.១៤.១១ បន្ទាប់ពីបានពិនិត្យលើពាក្យបណ្តឹង និងកំណត់ហេតុសាកសួរ ហើយឃើញថា៖

៤.១៤.១១.១ ពាក្យបណ្តឹងមិនគោរពរយៈពេលកំណត់នៃការដាក់ពាក្យបណ្តឹង ៥ (ប្រាំ) ថ្ងៃយ៉ាងយូរ បន្ទាប់ពីថ្ងៃបិទផ្សាយបញ្ជីបោះឆ្នោតដំបូងប្រធាន គធ.ខប ឬសមាជិក គធ.ខប ដែលបានទទួលសិទ្ធិជាលាយលក្ខណ៍អក្សរ ត្រូវចារបដិសេធលើពាក្យបណ្តឹងគ្រប់ច្បាប់ដោយបញ្ជាក់ពីមូលហេតុ ហើយចុះហត្ថលេខា ឈ្មោះបោះត្រា គធ.ខប និងចុះកាលបរិច្ឆេទ រួចប្រគល់ជូនអ្នកប្តឹង ឬតំណាង ១ (មួយ) ច្បាប់ ធ្វើជូន គ.ជ.ប ១ (មួយ) ច្បាប់ និងរក្សាទុកជាឯកសារ ១ (មួយ) ច្បាប់។

៤.១៤.១១.២ ពាក្យបណ្តឹងមិនមានបញ្ជាក់ព័ត៌មានចាំបាច់ដូចមានចែងក្នុងចំណុច ៤.១៤.៣ ខាងលើនេះ ឬតំណាងមិនមានលិខិត



ប្រគល់សិទ្ធិជាលាយលក្ខណ៍អក្សរ ឬលិខិតប្រគល់សិទ្ធិមិន ត្រឹមត្រូវ សមាជិក គណ.ខប ដែលជាប្រធានផ្នែកសេវាកម្មច្បាប់ និងវិវាទកម្ម និងសន្តិសុខបោះឆ្នោតត្រូវណែនាំអ្នកប្តឹង ឬ តំណាងឱ្យបំពេញបន្ថែមនូវចំណុចខ្វះខាត ដោយមិនឱ្យ ហួសរយៈពេលកំណត់នៃការដាក់ពាក្យបណ្តឹង ហើយកត់ត្រា បន្ថែមក្នុងកំណត់ហេតុសាកសួរ។ ក្នុងករណីដែលដល់ពេល កំណត់ អ្នកប្តឹងមិនបានបំពេញបន្ថែមនូវចំណុចខ្វះខាត ប្រធាន គណ.ខប ឬសមាជិក គណ.ខប ដែលបានទទួលសិទ្ធិជា លាយលក្ខណ៍អក្សរត្រូវចារបដិសេធលើពាក្យបណ្តឹងគ្រប់ច្បាប់ ដោយបញ្ជាក់ពីមូលហេតុ ហើយចុះហត្ថលេខា ឈ្មោះ បោះត្រា គណ.ខប និងចុះកាលបរិច្ឆេទ រួចធ្វើជូនអ្នកប្តឹង ឬតំណាង ១ (មួយ) ច្បាប់ ធ្វើជូន គ.ជ.ប ១ (មួយ) ច្បាប់ និងរក្សាទុកជា ឯកសារ ១ (មួយ) ច្បាប់។

៤.១៤.១១.៣ ពាក្យបណ្តឹងគោរពរយៈពេលកំណត់ ៥ (ប្រាំ) ថ្ងៃយ៉ាងយូរ បន្ទាប់ពីថ្ងៃបិទផ្សាយបញ្ជីបោះឆ្នោតដំបូង និងមានព័ត៌មាន ចាំបាច់ និងមានលិខិតប្រគល់សិទ្ធិត្រឹមត្រូវតាមច្បាប់ សមាជិក គណ.ខប ដែលជាប្រធានផ្នែកសេវាកម្មច្បាប់ និងវិវាទកម្ម និង សន្តិសុខបោះឆ្នោតត្រូវចុះកាលបរិច្ឆេទ ពេលវេលា ហើយចុះ ហត្ថលេខា ឈ្មោះ និងបោះត្រា គណ.ខប លើពាក្យបណ្តឹង គ្រប់ច្បាប់រួចត្រូវប្រគល់ជូនអ្នកប្តឹង ឬតំណាង ១ (មួយ) ច្បាប់ ធ្វើជូនអ្នកត្រូវគេប្តឹងជំទាស់ ឬតំណាង ១ (មួយ) ច្បាប់ (ករណី ប្តឹងជំទាស់) រក្សាទុកក្នុងពេលសវនាការ ១ (មួយ) ច្បាប់ និងទុកបិទផ្សាយជាសាធារណៈ ១ (មួយ) ច្បាប់។

**ការដោះស្រាយពាក្យបណ្តឹងនៅ គណ.ខប**

៤.១៤.១២ គណ.ខប ត្រូវសម្រេចលើពាក្យបណ្តឹងក្នុងរយៈពេល ៣ (បី) ថ្ងៃ យ៉ាងយូរ បន្ទាប់ពីថ្ងៃបានទទួលពាក្យបណ្តឹង ( ១.១២០២ ) ។

៤.១៤.១៣ ក្នុងករណីដែល គណ.ខប ប្រជុំសម្រេចបដិសេធមិនទទួលពាក្យបណ្តឹង គណ.ខប ត្រូវធ្វើលិខិតជូនដំណឹងបដិសេធ ដោយបញ្ជាក់ពីមូលហេតុដែលមិនអាច ទទួលយកមកដោះស្រាយបានទៅអ្នកប្តឹង ឬតំណាង ហើយធ្វើជូនអ្នកប្តឹង ឬ តំណាង ១ (មួយ) ច្បាប់ ធ្វើជូនអ្នកត្រូវគេប្តឹងជំទាស់ ១ (មួយ) ច្បាប់ ( ករណី ប្តឹងជំទាស់ ) និងរក្សាទុកជាឯកសារ ១ (មួយ) ច្បាប់។



៤.១៤.១៤ ក្នុងករណីដែល គធម.ខប បើកសវនាការសម្រេចយល់ព្រម ឬបដិសេធលើ ពាក្យបណ្តឹង គធម.ខប ត្រូវចេញសម្រង់សេចក្តីសម្រេច ( ទ.១២០៣ ) ចំនួន ៣ ( បី ) ច្បាប់ ( ករណីប្តឹងតវ៉ា ) ឬចំនួន ៤ ( បួន ) ច្បាប់ ( ករណីប្តឹងជំទាស់ ) ។ សម្រង់សេចក្តីសម្រេច ( ទ.១២០៣ ) ត្រូវចុះហត្ថលេខាដោយលេខាធិការ សវនាការ និងប្រធានក្រុមប្រឹក្សាជំនុំជម្រះ ឈ្មោះ ហើយបោះត្រា គធម.ខប និងចុះកាលបរិច្ឆេទ រួចត្រូវជូន ឬធ្វើជូនអ្នកប្តឹង ឬតំណាង ១ ( មួយ ) ច្បាប់ ជូន ឬធ្វើជូនអ្នកត្រូវគេប្តឹងជំទាស់ ១ ( មួយ ) ច្បាប់ ( ករណីប្តឹងជំទាស់ ) ធ្វើជូន គ.ជ.ប ១ ( មួយ ) ច្បាប់ និងរក្សាទុកជាឯកសារ ១ ( មួយ ) ច្បាប់។

៤.១៤.១៥ បន្ទាប់ពី គធម.ខប បើកសវនាការលើពាក្យបណ្តឹងតវ៉ា ក្នុងករណីដែល៖

៤.១៤.១៥.១ បដិសេធលើពាក្យបណ្តឹងតវ៉ា៖ គធម.ខប ជម្រាបអ្នកប្តឹងថា គាត់អាចប្តឹងតវ៉ាទៅនឹងសេចក្តីសម្រេចរបស់ គធម.ខប ទៅ គ.ជ.ប ក្នុងរយៈពេល ៥ ( ប្រាំ ) ថ្ងៃយ៉ាងយូរ បន្ទាប់ពីថ្ងៃបានទទួល សម្រង់សេចក្តីសម្រេច ( ទ.១២០៣ ) ។

៤.១៤.១៥.២ យល់ព្រមលើពាក្យបណ្តឹងតវ៉ា៖ គធម.ខប ធ្វើរបាយការណ៍ធ្វើជូន គ.ជ.ប ដោយភ្ជាប់ជាមួយសម្រង់សេចក្តីសម្រេច ( ទ.១២០៣ ) ដើម្បីសុំបញ្ចូលឈ្មោះ ឬកែតម្រូវឈ្មោះ ឬ/និងទិន្នន័យក្នុង បញ្ជីបោះឆ្នោតដំបូងនៃការិយាល័យបោះឆ្នោតពាក់ព័ន្ធ។

៤.១៤.១៦ បន្ទាប់ពី គធម.ខប បើកសវនាការលើពាក្យបណ្តឹងជំទាស់ ក្នុងករណីដែល៖

៤.១៤.១៦.១ បដិសេធលើពាក្យបណ្តឹងជំទាស់៖ គធម.ខប ជម្រាបអ្នកប្តឹងថា គាត់អាចប្តឹងជំទាស់ទៅនឹងសេចក្តីសម្រេចរបស់ គធម.ខប ទៅ គ.ជ.ប ក្នុងរយៈពេល ៥ ( ប្រាំ ) ថ្ងៃយ៉ាងយូរ បន្ទាប់ពីថ្ងៃបាន ទទួលសម្រង់សេចក្តីសម្រេច ( ទ.១២០៣ ) ។

៤.១៤.១៦.២ យល់ព្រមលើពាក្យបណ្តឹងជំទាស់៖ គធម.ខប ជូនដំណឹង ទៅអ្នកដែលត្រូវគេប្តឹងជំទាស់ថា គាត់អាចប្តឹងតវ៉ាទៅនឹង សេចក្តីសម្រេចរបស់ គធម.ខប ទៅ គ.ជ.ប ក្នុងរយៈពេល ៥ ( ប្រាំ ) ថ្ងៃយ៉ាងយូរ បន្ទាប់ពីថ្ងៃបានទទួលសម្រង់សេចក្តី សម្រេច ( ទ.១២០៣ ) ព្រមទាំងធ្វើរបាយការណ៍ធ្វើជូន គ.ជ.ប ដោយភ្ជាប់ជាមួយសម្រង់សេចក្តីសម្រេច ( ទ.១២០៣ ) ។

៤.១៤.១៧ សមាសភាព និងសិទ្ធិអំណាចរបស់ក្រុមប្រឹក្សាជំនុំជម្រះនៃ គធម.ខប ត្រូវអនុវត្ត តាមលក្ខខណ្ឌដូចមានចែងក្នុងជំពូកទី៩ នៃ ប.ន.ព.ស នេះ។



**ការដាក់ ការទទួល និងការដោះស្រាយពាក្យបណ្តឹងនៅ គ.ជ.ប**

**ការដាក់ ការទទួលពាក្យបណ្តឹងនៅ គ.ជ.ប**

៤.១៤.១៨ អ្នកប្តឹងតវ៉ា ឬអ្នកប្តឹងជំទាស់ ឬអ្នកត្រូវគេប្តឹងជំទាស់ ឬតំណាងដែលមិនសុខចិត្ត និងលិខិតជូនដំណឹង ឬសេចក្តីសម្រេចរបស់ គណ.ខប មានសិទ្ធិប្តឹងទៅ គ.ជ.ប ក្នុងរយៈពេល ៥ (ប្រាំ) ថ្ងៃយ៉ាងយូរ បន្ទាប់ពីថ្ងៃបានទទួលលិខិតជូនដំណឹង ឬសម្រង់សេចក្តីសម្រេច ( ទ.១២០៣ ) របស់ គណ.ខប។

៤.១៤.១៩ អ្នកប្តឹង ឬតំណាងត្រូវបំពេញពាក្យបណ្តឹង ( ទ.១២០២ ) ចំនួន ៣ (បី) ច្បាប់ (ករណីប្តឹងតវ៉ា) ឬចំនួន ៤ (បួន) ច្បាប់ (ករណីប្តឹងជំទាស់)។

៤.១៤.២០ នៅពេលបានទទួលពាក្យបណ្តឹង មន្ត្រីជំនាញនៃនាយកដ្ឋានសេវាកម្មច្បាប់ និងវិវាទកម្មត្រូវពិនិត្យជាសំខាន់លើព័ត៌មានចាំបាច់មួយចំនួន ជាអាទិ៍ទី១ ឈ្មោះ និងអាសយដ្ឋានរបស់អ្នកប្តឹង ឬតំណាង ទី២ កម្មវត្ថុនៃពាក្យបណ្តឹង និងការគោរពរយៈពេលកំណត់ ៥ (ប្រាំ) ថ្ងៃយ៉ាងយូរ បន្ទាប់ពីថ្ងៃបានទទួល លិខិតជូនដំណឹង ឬសម្រង់សេចក្តីសម្រេច ( ទ.១២០៣ ) របស់ គណ.ខប។

៤.១៤.២១ បន្ទាប់មកមន្ត្រីជំនាញនៃនាយកដ្ឋានសេវាកម្មច្បាប់ និងវិវាទកម្មត្រូវធ្វើ កំណត់ហេតុសាកសួរពីអ្នកប្តឹង ឬតំណាងដោយត្រូវកត់ត្រាឱ្យបានច្បាស់លាស់ រួចឱ្យអ្នកប្តឹង ឬតំណាងផ្តិតមេដៃលើកំណត់ហេតុសាកសួរនេះ។ ក្នុងករណី អ្នកប្តឹង ឬតំណាងមិនព្រមផ្តិតមេដៃ មន្ត្រីជំនាញនៃនាយកដ្ឋានសេវាកម្មច្បាប់ និងវិវាទកម្មត្រូវចុះនិទ្ទេសបញ្ជាក់ពីការមិនព្រមផ្តិតមេដៃលើកំណត់ហេតុនោះ។

៤.១៤.២២ បន្ទាប់ពីបានពិនិត្យលើពាក្យបណ្តឹង និងកំណត់ហេតុសាកសួរ ហើយឃើញថា៖

- ៤.១៤.២២.១ ពាក្យបណ្តឹងមិនគោរពរយៈពេលកំណត់នៃការដាក់ពាក្យបណ្តឹង ៥ (ប្រាំ) ថ្ងៃយ៉ាងយូរ បន្ទាប់ពីថ្ងៃបានទទួលលិខិតជូនដំណឹង ឬសម្រង់សេចក្តីសម្រេច ( ទ.១២០៣ ) របស់ គណ.ខប គ.ជ.ប ត្រូវ ចារបដិសេធលើពាក្យបណ្តឹងគ្រប់ច្បាប់ ដោយបញ្ជាក់អំពី មូលហេតុ ហើយចុះហត្ថលេខា ឈ្មោះ បោះត្រា គ.ជ.ប និង ចុះកាលបរិច្ឆេទរួចប្រគល់ជូនអ្នកប្តឹង ឬតំណាង ១ (មួយ) ច្បាប់ ធ្វើជូនក្រុមប្រឹក្សាធម្មនុញ្ញ ១ (មួយ) ច្បាប់ និងរក្សាទុកជា ឯកសារ ១ (មួយ) ច្បាប់។
- ៤.១៤.២២.២ ពាក្យបណ្តឹងមិនមានបញ្ជាក់ព័ត៌មានចាំបាច់ដូចមានចែងក្នុង ចំណុច ៤.១៤.៣ ខាងលើនេះ ឬតំណាងមិនមានលិខិត ប្រគល់សិទ្ធិជាលាយលក្ខណ៍អក្សរ ឬលិខិតប្រគល់សិទ្ធិមិន



ត្រឹមត្រូវ មន្ត្រីជំនាញនៃនាយកដ្ឋានសេវាកម្មច្បាប់ និងវិវាទកម្ម ត្រូវណែនាំអ្នកប្តឹង ឬតំណាងឱ្យបំពេញបន្ថែមនូវចំណុចខ្វះខាត ដោយមិនឱ្យហួសពេលកំណត់នៃការដាក់ពាក្យបណ្តឹង ហើយ កត់ត្រាបន្ថែមក្នុងកំណត់ហេតុសាកសួរ។ ក្នុងករណីដែល ដល់ពេលកំណត់អ្នកប្តឹង ឬតំណាងមិនបានបំពេញបន្ថែមនូវ ចំណុចខ្វះខាត គ.ជ.ប ត្រូវចារបដិសេធលើពាក្យបណ្តឹង នោះដោយបញ្ជាក់អំពីមូលហេតុ ហើយចុះហត្ថលេខា ឈ្មោះ បោះត្រា គ.ជ.ប និងចុះកាលបរិច្ឆេទ រួចធ្វើជូនអ្នកប្តឹង ឬ តំណាង ១ (មួយ) ច្បាប់ ធ្វើជូនក្រុមប្រឹក្សាធម្មនុញ្ញ ១ (មួយ) ច្បាប់ និងរក្សាទុកជាឯកសារ ១ (មួយ) ច្បាប់។

៤.១៤.២២.៣ ពាក្យបណ្តឹងគោរពរយៈពេលកំណត់ ៥ (ប្រាំ) ថ្ងៃយ៉ាងយូរ បន្ទាប់ពីថ្ងៃបានទទួលលិខិតជូនដំណឹងឬសម្រង់សេចក្តីសម្រេច (ទ.១២០៣) របស់ គ.ជ.ប និងមានព័ត៌មានចាំបាច់ និងមាន លិខិតប្រគល់សិទ្ធិត្រឹមត្រូវតាមច្បាប់ មន្ត្រីជំនាញនៃនាយកដ្ឋាន សេវាកម្មច្បាប់ និងវិវាទកម្ម ត្រូវចុះកាលបរិច្ឆេទ ពេលវេលា ហើយចុះហត្ថលេខា និងឈ្មោះលើពាក្យបណ្តឹងគ្រប់ច្បាប់ រួចប្រគល់ជូនអ្នកប្តឹង ឬតំណាង ១ (មួយ) ច្បាប់ ធ្វើជូន អ្នកត្រូវគេប្តឹងជំទាស់ ឬតំណាង ១ (មួយ) ច្បាប់ រក្សាទុកប្រើ ក្នុងពេលសវនាការ ១ (មួយ) ច្បាប់ និងទុកបិទផ្សាយជា សាធារណៈ ១ (មួយ) ច្បាប់។

**ការដោះស្រាយពាក្យបណ្តឹងនៅ គ.ជ.ប**

៤.១៤.២៣ គ.ជ.ប ត្រូវសម្រេចលើពាក្យបណ្តឹងក្នុងរយៈពេល ៥ (ប្រាំ) ថ្ងៃយ៉ាងយូរ បន្ទាប់ពីថ្ងៃបានទទួលពាក្យបណ្តឹង (ទ.១២០២)។

៤.១៤.២៤ ក្នុងករណីដែល គ.ជ.ប ប្រជុំសម្រេចបដិសេធមិនទទួលពាក្យបណ្តឹង គ.ជ.ប ត្រូវធ្វើលិខិតជូនដំណឹងបដិសេធ ដោយបញ្ជាក់ពីមូលហេតុដែលមិនអាច ទទួលយកមកដោះស្រាយបានទៅអ្នកប្តឹង ឬតំណាង ហើយប្រគល់ជូន អ្នកប្តឹង ឬតំណាង ១ (មួយ) ច្បាប់ ធ្វើជូនអ្នកត្រូវគេប្តឹងជំទាស់ ឬតំណាង ១ (មួយ) ច្បាប់ (ករណីប្តឹងជំទាស់) ធ្វើជូនក្រុមប្រឹក្សាធម្មនុញ្ញ ១ (មួយ) ច្បាប់ និងរក្សាទុកជាឯកសារ ១ (មួយ) ច្បាប់។

៤.១៤.២៥ ក្នុងករណីដែល គ.ជ.ប បើកសវនាការសង្ខេប ឬជាសាធារណៈសម្រេច យល់ព្រម ឬបដិសេធលើពាក្យបណ្តឹង គ.ជ.ប ត្រូវចេញសម្រង់សេចក្តីសម្រេច



(ទ.១២០៣) ចំនួន ៤ (បួន) ច្បាប់ (ករណីប្តឹងតវ៉ា) ឬចំនួន ៥ (ប្រាំ) ច្បាប់ (ករណីប្តឹងជំទាស់)។ សម្រង់សេចក្តីសម្រេច (ទ.១២០៣) ត្រូវចុះហត្ថលេខាឈ្មោះ ដោយប្រធានគណៈលេខាធិការសវនាការ និងប្រធានក្រុមប្រឹក្សាជំនុំជម្រះ ហើយបោះត្រា គ.ជ.ប និងចុះកាលបរិច្ឆេទ រួចត្រូវជូន ឬផ្ញើជូនអ្នកប្តឹង ឬតំណាង ១ (មួយ) ច្បាប់ ជូន ឬផ្ញើជូនអ្នកត្រូវគេប្តឹងជំទាស់ ឬតំណាង ១ (មួយ) ច្បាប់ (ករណីប្តឹងជំទាស់) ផ្ញើជូន គណ.ខប ពាក់ព័ន្ធ ១ (មួយ) ច្បាប់ ផ្ញើជូន ក្រុមប្រឹក្សាធម្មនុញ្ញ ១ (មួយ) ច្បាប់ និងរក្សាទុកជាឯកសារ ១ (មួយ) ច្បាប់។

៤.១៤.២៦ បន្ទាប់ពី គ.ជ.ប បើកសវនាការសម្រេចលើពាក្យបណ្តឹងតវ៉ា ក្នុងករណីដែល៖

៤.១៤.២៦.១ បដិសេធលើពាក្យបណ្តឹងតវ៉ា៖ គ.ជ.ប ជម្រាបអ្នកប្តឹងថា គាត់អាចប្តឹងជំទាស់ទៅនឹងសេចក្តីសម្រេចរបស់ គ.ជ.ប ទៅក្រុមប្រឹក្សាធម្មនុញ្ញ ក្នុងរយៈពេល ៥ (ប្រាំ) ថ្ងៃយ៉ាងយូរ បន្ទាប់ពីថ្ងៃបានទទួលសម្រង់សេចក្តីសម្រេច (ទ.១២០៣)។

៤.១៤.២៦.២ យល់ព្រមលើពាក្យបណ្តឹងតវ៉ា៖ គ.ជ.ប ចាត់ចែងអនុវត្តការចុះឈ្មោះបោះឆ្នោត ឬកែតម្រូវឈ្មោះ ឬ/និងទិន្នន័យក្នុងបញ្ជីបោះឆ្នោតដូចមានចែងក្នុងចំណុច ៤.១៥.២.១ ខាងក្រោមនេះ។

៤.១៤.២៧ បន្ទាប់ពី គ.ជ.ប បើកសវនាការសម្រេចលើពាក្យបណ្តឹងជំទាស់ ក្នុងករណីដែល៖

៤.១៤.២៧.១ បដិសេធលើពាក្យបណ្តឹងជំទាស់៖ គ.ជ.ប ជម្រាបអ្នកប្តឹងថា គាត់អាចប្តឹងជំទាស់ទៅនឹងសេចក្តីសម្រេចរបស់ គ.ជ.ប ទៅក្រុមប្រឹក្សាធម្មនុញ្ញ ក្នុងរយៈពេល ៥ (ប្រាំ) ថ្ងៃយ៉ាងយូរ បន្ទាប់ពីថ្ងៃបានទទួលសម្រង់សេចក្តីសម្រេច (ទ.១២០៣)។

៤.១៤.២៧.២ យល់ព្រមលើពាក្យបណ្តឹងជំទាស់៖ គ.ជ.ប ជម្រាបអ្នកត្រូវគេប្តឹងជំទាស់ថា គាត់អាចប្តឹងទៅនឹងសេចក្តីសម្រេចរបស់ គ.ជ.ប ទៅក្រុមប្រឹក្សាធម្មនុញ្ញក្នុងរយៈពេល ៥ (ប្រាំ) ថ្ងៃយ៉ាងយូរ បន្ទាប់ពីថ្ងៃបានទទួលសម្រង់សេចក្តីសម្រេច (ទ.១២០៣)។

៤.១៤.២៨ សមាសភាព និងសិទ្ធិអំណាចរបស់ក្រុមប្រឹក្សាជំនុំជម្រះនៃ គ.ជ.ប ត្រូវអនុវត្តតាមលក្ខខណ្ឌដូចមានចែងក្នុងជំពូកទី៩ នៃ ប.ន.ព.ស នេះ។



**ការដាក់ ការទទួល និងការដោះស្រាយពាក្យបណ្តឹងនៅក្រុមប្រឹក្សាធម្មនុញ្ញ**

**ការដាក់ ការទទួលពាក្យបណ្តឹងនៅក្រុមប្រឹក្សាធម្មនុញ្ញ**

៤.១៤.២៩ អ្នកប្តឹង ឬតំណាងដែលមិនសុខចិត្តនឹងសេចក្តីសម្រេចរបស់ គ.ជ.ប មានសិទ្ធិប្តឹងតវ៉ា ឬប្តឹងជំទាស់ទៅក្រុមប្រឹក្សាធម្មនុញ្ញក្នុងរយៈពេល ៥ (ប្រាំ) ថ្ងៃយ៉ាងយូរ បន្ទាប់ពីថ្ងៃបានទទួលសម្រង់សេចក្តីសម្រេច ( ១.១២០៣ ) របស់ គ.ជ.ប ។

៤.១៤.៣០ ការដាក់ និងការទទួលពាក្យបណ្តឹង ត្រូវអនុវត្តតាមនីតិវិធីរបស់ក្រុមប្រឹក្សាធម្មនុញ្ញ ។

**ការដោះស្រាយពាក្យបណ្តឹងនៅក្រុមប្រឹក្សាធម្មនុញ្ញ**

៤.១៤.៣១ ក្រុមប្រឹក្សាធម្មនុញ្ញត្រូវសម្រេចលើពាក្យបណ្តឹងតវ៉ា ឬពាក្យបណ្តឹងជំទាស់ក្នុងរយៈពេល ១០ ( ដប់ ) ថ្ងៃយ៉ាងយូរ បន្ទាប់ពីថ្ងៃបានទទួលពាក្យបណ្តឹង ។

៤.១៤.៣២ ការដោះស្រាយពាក្យបណ្តឹងត្រូវអនុវត្តតាមនីតិវិធីរបស់ក្រុមប្រឹក្សាធម្មនុញ្ញ ។

៤.១៤.៣៣ ប្រសិនបើក្រុមប្រឹក្សាធម្មនុញ្ញសម្រេចយល់ព្រមលើពាក្យបណ្តឹងតវ៉ា ឬពាក្យបណ្តឹងជំទាស់ ក្រុមប្រឹក្សាធម្មនុញ្ញត្រូវចេញសេចក្តីសម្រេចឱ្យ គ.ជ.ប អនុវត្ត ។

៤.១៤.៣៤ សេចក្តីសម្រេចរបស់ក្រុមប្រឹក្សាធម្មនុញ្ញជាសេចក្តីសម្រេចស្ថាពរវិញ។

**ការអនុវត្តសេចក្តីសម្រេចស្ថាពររបស់ គ.ជ.ប ឬសេចក្តីសម្រេចស្ថាពររបស់ គ.ជ.ប ឬសេចក្តីសម្រេចស្ថាពររបស់ក្រុមប្រឹក្សាធម្មនុញ្ញ**

**ប្រការ៤.១៥.-**

សេចក្តីសម្រេចស្ថាពររបស់ គ.ជ.ប ឬសេចក្តីសម្រេចស្ថាពររបស់ គ.ជ.ប ឬសេចក្តីសម្រេចស្ថាពររបស់ក្រុមប្រឹក្សាធម្មនុញ្ញ ត្រូវអនុវត្តដូចខាងក្រោម៖

**ការអនុវត្តសេចក្តីសម្រេចស្ថាពររបស់ គ.ជ.ប**

៤.១៥.១ បន្ទាប់ពីបានទទួលរបាយការណ៍ដែលមានភ្ជាប់មកជាមួយនូវសម្រង់សេចក្តីសម្រេច ( ១.១២០៣ ) ដូចមានចែងក្នុងចំណុច ៤.១៤.១៥.២ និងចំណុច ៤.១៤.១៦.២ ខាងលើនេះ ដែលបានចូលជាស្ថាពរហើយ ក្នុងករណីដែល៖

- ៤.១៥.១.១ យល់ព្រមលើពាក្យបណ្តឹងតវ៉ា៖ គ.ជ.ប ចាត់ឱ្យនាយកដ្ឋានគ្រប់គ្រងទិន្នន័យអ្នកបោះឆ្នោត និងបញ្ជីបោះឆ្នោតបញ្ចូលឈ្មោះ ឬកែតម្រូវឈ្មោះ ឬ/និងទិន្នន័យក្នុងបញ្ជីបោះឆ្នោតនៃការិយាល័យបោះឆ្នោតពាក់ព័ន្ធជាបន្ទាន់។





៤.១៥.១.២ យល់ព្រមលើពាក្យបណ្តឹងជំទាស់៖ គ.ជ.ប ចាត់ឱ្យនាយកដ្ឋាន គ្រប់គ្រងទិន្នន័យអ្នកបោះឆ្នោត និងបញ្ជីបោះឆ្នោតលុប ឈ្មោះអ្នកដែលត្រូវគេប្តឹងជំទាស់ចេញពីបញ្ជីបោះឆ្នោតនៃ ការិយាល័យបោះឆ្នោតពាក់ព័ន្ធជាបន្ទាន់។

**ការអនុវត្តសេចក្តីសម្រេចស្ថាពររបស់ គ.ជ.ប**

៤.១៥.២ បន្ទាប់ពីសេចក្តីសម្រេចរបស់ គ.ជ.ប បានចូលជាស្ថាពរហើយ ក្នុងករណីដែល៖

៤.១៥.២.១ យល់ព្រមលើពាក្យបណ្តឹងតវ៉ា៖ គ.ជ.ប ចាត់ឱ្យនាយកដ្ឋាន គ្រប់គ្រងទិន្នន័យអ្នកបោះឆ្នោត និងបញ្ជីបោះឆ្នោតបញ្ចូល ឈ្មោះ ឬកែតម្រូវឈ្មោះ ឬ/និងទិន្នន័យក្នុងបញ្ជីបោះឆ្នោតនៃ ការិយាល័យបោះឆ្នោតពាក់ព័ន្ធជាបន្ទាន់។

៤.១៥.២.២ យល់ព្រមលើពាក្យបណ្តឹងជំទាស់៖ គ.ជ.ប ចាត់ឱ្យនាយកដ្ឋាន គ្រប់គ្រងទិន្នន័យអ្នកបោះឆ្នោត និងបញ្ជីបោះឆ្នោតលុបឈ្មោះ អ្នកដែលត្រូវគេប្តឹងជំទាស់ ចេញពីបញ្ជីបោះឆ្នោតនៃការិយាល័យ បោះឆ្នោតពាក់ព័ន្ធជាបន្ទាន់។

**ការអនុវត្តសេចក្តីសម្រេចស្ថាពររបស់ក្រុមប្រឹក្សាធម្មនុញ្ញ**

៤.១៥.៣ បន្ទាប់ពីបានទទួលសេចក្តីសម្រេចរបស់ក្រុមប្រឹក្សាធម្មនុញ្ញ ក្នុងករណីដែល៖

៤.១៥.៣.១ យល់ព្រមលើពាក្យបណ្តឹងតវ៉ា៖ គ.ជ.ប ចាត់ឱ្យនាយកដ្ឋាន គ្រប់គ្រងទិន្នន័យអ្នកបោះឆ្នោត និងបញ្ជីបោះឆ្នោតបញ្ចូល ឈ្មោះ ឬកែតម្រូវឈ្មោះ ឬ/និងទិន្នន័យក្នុងបញ្ជីបោះឆ្នោតនៃ ការិយាល័យបោះឆ្នោតពាក់ព័ន្ធជាបន្ទាន់ និងធ្វើសេចក្តីសម្រេច របស់ក្រុមប្រឹក្សាធម្មនុញ្ញ ១ (មួយ) ច្បាប់ ជូន គណ.ខប ពាក់ព័ន្ធ ដើម្បីជាព័ត៌មាន និងទុកជាឯកសារ។

៤.១៥.៣.២ យល់ព្រមលើពាក្យបណ្តឹងជំទាស់៖ គ.ជ.ប ចាត់ឱ្យនាយកដ្ឋាន គ្រប់គ្រងទិន្នន័យអ្នកបោះឆ្នោត និងបញ្ជីបោះឆ្នោតលុបឈ្មោះ អ្នកដែលត្រូវគេប្តឹងជំទាស់ចេញពីបញ្ជីបោះឆ្នោតនៃការិយាល័យ បោះឆ្នោតពាក់ព័ន្ធជាបន្ទាន់។

**ប្រការ៤.១៦.-**

គ.ជ.ប ត្រូវផ្តល់សុពលភាពបញ្ជីបោះឆ្នោតនៃការិយាល័យបោះឆ្នោតទាំងអស់ជាផ្លូវការ សម្រាប់ការបោះឆ្នោតជ្រើសតាំងសមាជិកព្រឹទ្ធសភា ក្នុងរយៈពេលយ៉ាងតិច ១៥ (ដប់ប្រាំ) ថ្ងៃ មុនថ្ងៃបោះឆ្នោត។



**ប្រការ៤.១៧.-**

នាយកដ្ឋានគ្រប់គ្រងទិន្នន័យអ្នកបោះឆ្នោត និងបញ្ជីបោះឆ្នោតនៃអគ្គនាយកដ្ឋានសេវាកម្មច្បាប់ និងបច្ចេកទេសត្រូវធានាថា សេចក្តីព្រាងបញ្ជីបោះឆ្នោតនៃការិយាល័យបោះឆ្នោតទាំងអស់ក្នុង ទម្រង់ឯកភាពតែមួយ ដែលបានពិនិត្យកែតម្រូវរួចក្នុងប្រព័ន្ធកុំព្យូទ័រត្រូវតែបានបោះពុម្ព ដោយឡែកពីគ្នាតាមការិយាល័យបោះឆ្នោតនីមួយៗ និងដាក់ជូន គ.ជ.ប ពិនិត្យ សម្រេច។

៤.១៧.១ នាយកដ្ឋានគ្រប់គ្រងទិន្នន័យអ្នកបោះឆ្នោត និងបញ្ជីបោះឆ្នោតនៃអគ្គនាយកដ្ឋាន សេវាកម្មច្បាប់ និងបច្ចេកទេសត្រូវរៀបចំក្នុងប្រព័ន្ធកុំព្យូទ័រនូវសេចក្តីព្រាងបញ្ជី បោះឆ្នោតតាមការិយាល័យបោះឆ្នោតនីមួយៗ ដែលមានទិន្នន័យដូចខាងក្រោម៖

- លេខរៀងភូមិភាគ
- លេខកូដ និងឈ្មោះរាជធានី ខេត្ត
- លេខកូដ និងឈ្មោះទីតាំងការិយាល័យបោះឆ្នោត
- ប្រអប់តូចសម្រាប់គូសសម្គាល់ពេលមកបោះឆ្នោត
- លេខរៀងនៃឈ្មោះក្នុងបញ្ជីបោះឆ្នោត
- អត្តលេខ (បញ្ជីបោះឆ្នោតសកល)
- រូបថត
- នាមត្រកូល និងនាមខ្លួន ដែលរៀបចំតាមលំដាប់អក្ខរក្រមខ្មែរ
- ភេទ
- ថ្ងៃខែឆ្នាំកំណើត
- ឋានៈក្នុងតំណែងតាមអង្គបោះឆ្នោត
- លំនៅឋាន ឬទីសំណាក់នៃអ្នកបោះឆ្នោត
- ការបញ្ជាក់ចំនួនអ្នកបោះឆ្នោតសរុបក្នុងបញ្ជីបោះឆ្នោតនៃការិយាល័យ បោះឆ្នោតនីមួយៗ
- ការបញ្ជាក់ថា ជាបញ្ជីបោះឆ្នោតផ្លូវការសម្រាប់ការបោះឆ្នោតជ្រើសតាំង សមាជិកព្រឹទ្ធសភា នៅគ្រប់ទំព័រ
- ចន្លោះបម្រុងទុកសម្រាប់ការចុះហត្ថលេខា ឈ្មោះ កាលបរិច្ឆេទ និងបោះត្រា គ.ជ.ប នៅលើទំព័រចុងក្រោយ។

៤.១៧.២ សេចក្តីព្រាងបញ្ជីបោះឆ្នោតសម្រាប់ការិយាល័យបោះឆ្នោតនីមួយៗដូចមាន ចែងក្នុងចំណុច ៤.១៧.១ ខាងលើនេះ ត្រូវដាក់ជូន គ.ជ.ប ចុះហត្ថលេខា ឈ្មោះ កាលបរិច្ឆេទ និងបោះត្រា គ.ជ.ប ផ្តល់សុពលភាពជាបញ្ជីបោះឆ្នោត ផ្លូវការនៅលើទំព័រចុងក្រោយ។ នៅគ្រប់ទំព័រផ្សេងទៀតនៃបញ្ជីបោះឆ្នោត ផ្លូវការនេះ ក្រៅពីទំព័រចុងក្រោយក៏ត្រូវមានបោះត្រា គ.ជ.ប ផងដែរ។



- ៤.១៧.៣ ច្បាប់ដើមនៃបញ្ជីបោះឆ្នោតផ្លូវការតាមការិយាល័យបោះឆ្នោតនីមួយៗ ១ (មួយ) ច្បាប់ ត្រូវរក្សាទុកជាឯកសារនៅ គ.ជ.ប។
- ៤.១៧.៤ បញ្ជីបោះឆ្នោតផ្លូវការនៃការិយាល័យបោះឆ្នោតនីមួយៗដូចមានចែងក្នុង ចំណុច ៤.១៧.៣ ខាងលើនេះ ត្រូវបានថតចម្លងបន្ថែមចំនួន ៥ (ប្រាំ) ច្បាប់ទៀត ដែលត្រូវរៀបចំតាមលំដាប់លេខកូដនៃការិយាល័យបោះឆ្នោតដែលមានទីតាំង នៅទីប្រជុំជនរាជធានី ខេត្ត និងវេចខ្ចប់ដោយឡែកពីគ្នាតាមរាជធានី ខេត្ត នីមួយៗ។ ក្នុងការវេចខ្ចប់បញ្ជីបោះឆ្នោតផ្លូវការនេះ ត្រូវតែគ្រៀមលក្ខណៈ សម្រាប់បែងចែកជាស្រេចឱ្យដល់ គ.ជ.ប ចំនួន ៣ (បី) ច្បាប់ និង គ.ក.ប នីមួយៗចំនួន ២ (ពីរ) ច្បាប់។
- ៤.១៧.៥ រាល់កញ្ចប់បញ្ជីបោះឆ្នោតផ្លូវការដែលវេចខ្ចប់ និងបញ្ជូនខាងលើនេះ ត្រូវតែ មានសម្គាល់លេខរៀងភូមិភាគ ឈ្មោះរាជធានី ខេត្ត ឈ្មោះទីតាំង និងលេខកូដ ការិយាល័យបោះឆ្នោតទាំងអស់ក្នុងរាជធានី ខេត្ត ព្រមទាំងគោលដៅដែល ត្រូវទទួល និងការប្រើប្រាស់បញ្ជីបោះឆ្នោតនោះ។
- ៤.១៧.៦ បញ្ជីបោះឆ្នោតផ្លូវការសម្រាប់ការបោះឆ្នោតជ្រើសតាំងសមាជិកព្រឹទ្ធសភា ដែលត្រូវបាន គ.ជ.ប ផ្តល់សុពលភាពរួចហើយ មិនអាចកែប្រែបានទេ លើកលែងតែមានអ្នកបោះឆ្នោតណាម្នាក់ដែលមានឈ្មោះក្នុងបញ្ជីបោះឆ្នោតនោះ ទទួលមរណភាព។
- ៤.១៧.៧ ក្នុងករណីមានតំណាងរាស្ត្រក្នុងតំណែង ឬសមាជិក កបយ.ស ក្នុងតំណែង ណាម្នាក់ដែលមានឈ្មោះក្នុងបញ្ជីបោះឆ្នោតទទួលមរណភាព រដ្ឋសភា ឬ ក្រសួងមហាផ្ទៃត្រូវបំពេញបែបបទផ្លាស់ប្តូរសមាជិកនោះ ក្នុងរយៈពេល ៧ (ប្រាំពីរ) ថ្ងៃ យ៉ាងតិចមុនថ្ងៃបោះឆ្នោត ដើម្បីឱ្យ គ.ជ.ប ដាក់ជំនួសក្នុងបញ្ជី បោះឆ្នោតផ្លូវការ។
- ៤.១៧.៨ គ.ជ.ប ត្រូវធានាថា នាយកដ្ឋានគ្រប់គ្រងទិន្នន័យអ្នកបោះឆ្នោត និងបញ្ជី បោះឆ្នោតនៃអគ្គនាយកដ្ឋានសេវាកម្មច្បាប់ និងបច្ចេកទេសបានចាត់វិធានការ ហ្មត់ចត់ ក្នុងការថែរក្សាសុវត្ថិភាពបញ្ជីបោះឆ្នោតផ្លូវការដូចមានចែងក្នុងចំណុច ៤.១៧.១ ខាងលើនេះ ជាឯកសាររបស់ គ.ជ.ប និងរក្សាសុវត្ថិភាពទិន្នន័យ បញ្ជីបោះឆ្នោតផ្លូវការនេះក្នុងប្រព័ន្ធកុំព្យូទ័របានល្អប្រសើរ។
- ៤.១៧.៩ គណបក្សនយោបាយដែលបានចុះបញ្ជីស្របតាមច្បាប់ស្តីពីគណបក្សនយោបាយ មានសិទ្ធិស្នើសុំបញ្ជីបោះឆ្នោតផ្លូវការច្បាប់ថតចម្លងបានដោយបង់ថ្លៃ។ តម្លៃនេះ ត្រូវគិតត្រឹមតែតម្លៃផលិតប៉ុណ្ណោះ។ ម្យ៉ាងទៀតក៏អាចទទួលបាននូវទិន្នន័យ



បញ្ជីបោះឆ្នោតតាមទម្រង់ PDF ដែលបង្ហាញទិន្នន័យអំពីលេខរៀងភូមិភាគ  
លេខកូដ និងឈ្មោះរាជធានី ខេត្ត លេខកូដ និងឈ្មោះទីតាំងការិយាល័យ  
បោះឆ្នោត នាមត្រកូល និងនាមខ្លួន ភេទ និងថ្ងៃខែឆ្នាំកំណើត តាមតម្លៃផលិត។

៤.១៧.១០ គ.ជ.ប ត្រូវបង្ហាញបញ្ជីបោះឆ្នោតផ្លូវការនៅលើគេហទំព័រ voterlist.nec.gov.kh  
និង Mobile App (NEC KH)។ ទិន្នន័យបញ្ជីបោះឆ្នោតផ្លូវការ ត្រូវបានរក្សាទុក  
ដោយសុវត្ថិភាព (Backup Database) និងអាចត្រួតពិនិត្យបាន។

**លក្ខខណ្ឌសម្រាប់ការបោះឆ្នោតជ្រើសតាំងសមាជិកព្រឹទ្ធសភា**

**ប្រការ៤.១៨.\_**

អ្នកមានសិទ្ធិបោះឆ្នោតសម្រាប់ការបោះឆ្នោតជ្រើសតាំងសមាជិកព្រឹទ្ធសភា គឺតំណាងរាស្ត្រ  
ក្នុងតំណែង និងសមាជិក កបយ.ស ទាំងអស់ក្នុងតំណែង នៅក្នុងក្របខណ្ឌនៃភូមិភាគនីមួយៗ។  
គ.ជ.ប ត្រូវណែនាំដល់អ្នកបោះឆ្នោត អង្គបោះឆ្នោត អាជ្ញាធរដែនដី និងស្ថាប័នពាក់ព័ន្ធអំពីសិទ្ធិ  
បោះឆ្នោត និងលក្ខខណ្ឌសម្រាប់ការបោះឆ្នោតជ្រើសតាំងសមាជិកព្រឹទ្ធសភា។

៤.១៨.១ ដើម្បីមានសិទ្ធិបោះឆ្នោតជ្រើសតាំងសមាជិកព្រឹទ្ធសភា តំណាងរាស្ត្រក្នុង  
តំណែង និងសមាជិក កបយ.ស ទាំងអស់ក្នុងតំណែង ត្រូវមានឈ្មោះនៅក្នុង  
បញ្ជីបោះឆ្នោតផ្លូវការ និងមាន អ.ខ ឬលិខិតសម្គាល់ខ្លួនជាតំណាងរាស្ត្រក្នុង  
តំណែង ឬសមាជិក កបយ.ស ក្នុងតំណែង។

៤.១៨.២ នៅថ្ងៃបោះឆ្នោតតំណាងរាស្ត្រក្នុងតំណែង ឬសមាជិក កបយ.ស ក្នុងតំណែងណា  
ដែលគ្មានឈ្មោះក្នុងបញ្ជីបោះឆ្នោតផ្លូវការ ទោះបីមាន អ.ខ ឬលិខិតសម្គាល់  
ខ្លួនជាតំណាងរាស្ត្រក្នុងតំណែង ឬសមាជិក កបយ.ស ក្នុងតំណែង ក៏ដោយ  
ក៏មិនត្រូវបានអនុញ្ញាតឱ្យបោះឆ្នោតដែរ។

៤.១៨.៣ នៅថ្ងៃបោះឆ្នោត តំណាងរាស្ត្រក្នុងតំណែង ឬសមាជិក កបយ.ស ក្នុងតំណែង  
ណាដែលមានឈ្មោះក្នុងបញ្ជីបោះឆ្នោតផ្លូវការហើយ ប៉ុន្តែស្ថិតក្នុងស្ថានភាព  
ដូចខាងក្រោមនេះ មិនត្រូវបានអនុញ្ញាតឱ្យបោះឆ្នោតឡើយ។

៤.១៨.៣.១ ស្ថិតក្នុងស្ថានភាពជាប់ពន្ធនាគារ ឬត្រូវបានដកសិទ្ធិបោះឆ្នោត។

៤.១៨.៣.២ ជាជនរិកលចរិត ឬស្ថិតក្រោមអាណាព្យាបាលទូទៅដោយ  
មានលិខិតបញ្ជាក់ពីក្រសួង ស្ថាប័នមានសមត្ថកិច្ច។

៤.១៨.៤ ឈ្មោះអ្នកបោះឆ្នោតនៅក្នុង អ.ខ ឬលិខិតសម្គាល់ខ្លួនជាតំណាងរាស្ត្រក្នុង  
តំណែង ឬសមាជិក កបយ.ស ក្នុងតំណែង ត្រូវតែដូចគ្នានឹងឈ្មោះអ្នកបោះឆ្នោត  
ដែលមានក្នុងបញ្ជីបោះឆ្នោតផ្លូវការ។



៤.១៨.៥ ដើម្បីជួយដល់អ្នកបោះឆ្នោតដែលមានឈ្មោះក្នុងបញ្ជីបោះឆ្នោតបានយល់ដឹង ច្បាស់អំពីលេខរៀង ឈ្មោះ ទិន្នន័យពាក់ព័ន្ធនឹងសាមីខ្លួនក្នុងបញ្ជីបោះឆ្នោត លេខកូដ និងឈ្មោះទីតាំងការិយាល័យបោះឆ្នោត កាលបរិច្ឆេទ និងពេលវេលា នៃការបោះឆ្នោត ព្រមទាំងប្រភេទឯកសារដែលត្រូវប្រើប្រាស់សម្រាប់ ការបោះឆ្នោតជ្រើសតាំងសមាជិកព្រឹទ្ធសភា គ.ជ.ប ត្រូវអនុវត្តការផ្តល់ បណ្ណព័ត៌មានអ្នកបោះឆ្នោត។ ដំណើរការផលិត និងការចែកបណ្ណព័ត៌មាន អ្នកបោះឆ្នោត ត្រូវកំណត់ដោយសេចក្តីសម្រេចរបស់ គ.ជ.ប។

**ការិយាល័យបោះឆ្នោត និងការិយាល័យរាប់សន្លឹកឆ្នោត**

**ប្រការ៤.១៩.-**

គ.ជ.ប ត្រូវកំណត់ក្នុងដំហានដំបូងនូវការិយាល័យបោះឆ្នោតចំនួនមួយ ឬច្រើនដែលមាន ទីតាំងនៅទីប្រជុំជននៃរាជធានី ខេត្តនីមួយៗចំណុះភូមិភាគពាក់ព័ន្ធនៅក្នុងរយៈពេលយ៉ាងតិច ១៥ (ដប់ប្រាំ) ថ្ងៃ មុនថ្ងៃចាប់ផ្តើមចុះឈ្មោះបោះឆ្នោត។ ចំនួន និងទីតាំងការិយាល័យបោះឆ្នោត អាចនឹងកែសម្រួលជាចុងក្រោយ និងកំណត់ជាផ្លូវការដោយ គ.ជ.ប បន្ទាប់ពីការចុះឈ្មោះបោះឆ្នោត បានបញ្ចប់ និងត្រូវធ្វើឱ្យហើយរួចរាល់នៅក្នុងរយៈពេលយ៉ាងយូរ ៧ (ប្រាំ) ថ្ងៃ មុនថ្ងៃផ្តល់សុពលភាព បញ្ជីបោះឆ្នោតផ្លូវការសម្រាប់ការបោះឆ្នោតជ្រើសតាំងសមាជិកព្រឹទ្ធសភា។ ការិយាល័យបោះឆ្នោត ទាំងអស់នឹងក្លាយទៅជាការិយាល័យរាប់សន្លឹកឆ្នោត នៅពេលរាប់សន្លឹកឆ្នោត។

៤.១៩.១ សម្រាប់ការចុះឈ្មោះបោះឆ្នោតបម្រើការបោះឆ្នោតជ្រើសតាំងសមាជិកព្រឹទ្ធសភា ការកំណត់ចំនួនការិយាល័យបោះឆ្នោតដែលមានទីតាំងនៅទីប្រជុំជនរាជធានី ខេត្តនីមួយៗ ត្រូវផ្អែកលើមូលដ្ឋានចំនួនសរុបនៃអ្នកបោះឆ្នោតដែលជា តំណាងរាស្ត្រក្នុងតំណែង និងសមាជិក កបយ.ស ទាំងអស់ក្នុងតំណែងនៅ ក្នុងក្របខណ្ឌរាជធានី ខេត្តនីមួយៗ ចំណុះភូមិភាគពាក់ព័ន្ធ។

៤.១៩.២ ការកែសម្រួលទីតាំងការិយាល័យបោះឆ្នោត ឬ/និងការបង្កើតការិយាល័យ បោះឆ្នោតថ្មីនៅទីប្រជុំជននៃរាជធានី ខេត្តនីមួយៗចំណុះភូមិភាគពាក់ព័ន្ធ ត្រូវគោរពតាមលក្ខខណ្ឌជាក់ស្តែង និងសុវត្ថិភាពនៃកិច្ចប្រតិបត្តិការបោះឆ្នោត។

៤.១៩.៣ ការិយាល័យបោះឆ្នោតនីមួយៗ ត្រូវបម្រើឱ្យតំបន់បោះឆ្នោតមួយដែលបាន កំណត់។ ការិយាល័យបោះឆ្នោត និងតំបន់បោះឆ្នោតស្ថិតក្នុងដែនសមត្ថកិច្ច ដែលការិយាល័យនោះទទួលខុសត្រូវ ត្រូវតែរួមបញ្ចូលនូវសមាជិក កបយ.ស ទាំងអស់ក្នុងតំណែងនៅក្នុងក្រុង ស្រុក ខណ្ឌមួយចំនួន ដែលស្ថិតក្នុង ព្រំប្រទល់រដ្ឋបាលរាជធានី ខេត្តនីមួយៗចំណុះភូមិភាគពាក់ព័ន្ធ និងអាច បន្ថែមតំណាងរាស្ត្រក្នុងតំណែងនៃមណ្ឌលរាជធានី ខេត្តពាក់ព័ន្ធ។



- ៤.១៩.៤ គ.ជ.ប ត្រូវចាត់រាល់វិធានការចាំបាច់ ដើម្បីបង្កើតការិយាល័យបោះឆ្នោតមួយ ឬច្រើននៅទីប្រជុំជនរាជធានី ខេត្ត សម្រាប់សមាជិក កបយ.ស ទាំងអស់ក្នុង តំណែងក្នុងរាជធានី ខេត្តនោះ និងតំណាងរាស្ត្រក្នុងតំណែងនៃមណ្ឌលរាជធានី ខេត្តពាក់ព័ន្ធនោះបានចុះឈ្មោះបោះឆ្នោត និងទៅបោះឆ្នោតទាំងអស់គ្នា។
- ៤.១៩.៥ ការិយាល័យបោះឆ្នោតមួយ ត្រូវទទួលចុះឈ្មោះអ្នកបោះឆ្នោតយ៉ាងច្រើន បំផុតត្រឹមចំនួន ៧៥០ (ប្រាំពីររយហាសិប) នាក់។
- ៤.១៩.៦ ការិយាល័យបោះឆ្នោតដែលបញ្ជីបោះឆ្នោតនៃការិយាល័យនោះត្រូវបានផ្តល់ សុពលភាពជាផ្លូវការដោយ គ.ជ.ប និងត្រូវប្រើជាការិយាល័យបោះឆ្នោត និង ការិយាល័យរាប់សន្លឹកឆ្នោតសម្រាប់ការបោះឆ្នោតជ្រើសតាំងសមាជិក ព្រឹទ្ធសភា។
- ៤.១៩.៧ ការិយាល័យបោះឆ្នោតគឺជាការិយាល័យនៅមួយកន្លែងដែល គ.ជ.ប បង្កើតឡើង នៅទីតាំងជាក់លាក់មួយសម្រាប់តំបន់បោះឆ្នោតមួយជាក់លាក់ ហើយដែល ត្រូវបើកទទួលអ្នកបោះឆ្នោតទាំងអស់ ដែលមានឈ្មោះក្នុងបញ្ជីបោះឆ្នោតនៃ ការិយាល័យបោះឆ្នោតនោះមកបោះឆ្នោតនៅថ្ងៃបោះឆ្នោត។
- ៤.១៩.៨ ក្នុងការកំណត់ទីតាំងការិយាល័យបោះឆ្នោត ត្រូវយកចិត្តទុកដាក់ចំពោះ ទីតាំងសាលារៀន ទីវត្តអារាម និងទីសាធារណៈ និងបង្គុលក្នុងឈ្មោះដោយស្រួល ដល់ជនមានពិការភាព។
- ៤.១៩.៩ ការិយាល័យបោះឆ្នោតមិនត្រូវបានបង្កើតនៅក្នុងបរិវេណទីធ្លា និងអគារ របស់រាជរដ្ឋាភិបាល ដូចជា សាលារាជធានី ខេត្ត សាលាក្រុង ស្រុក ខណ្ឌ សាលាឃុំ សង្កាត់ជាដើម ឬនៅបន្ទាយ ឬអគារនៃកងយោធពលខេមរភូមិន្ទ នគរបាលជាតិ ឬ/និងអគាររបស់គណបក្សនយោបាយនៅគ្រប់លំដាប់ថ្នាក់។

**ការផ្សព្វផ្សាយបញ្ជីឈ្មោះទីតាំងការិយាល័យបោះឆ្នោត  
ប្រការ៤.២០.-**

គ.ជ.ប ត្រូវផ្សព្វផ្សាយ និងត្រូវបោះពុម្ពផ្សាយនូវបញ្ជីឈ្មោះទីតាំងការិយាល័យបោះឆ្នោត នៅតាមដំណាក់កាលនីមួយៗទៅអគ្គលេខាធិការដ្ឋានរដ្ឋសភា លធ.ខប ឬ គធ.ខប និង កបយ.ស ដើម្បីចាត់ចែងបិទផ្សាយជាសាធារណៈនូវបញ្ជីឈ្មោះទីតាំងការិយាល័យបោះឆ្នោតទាំងនោះ នៅតាមទីកន្លែង និងតាមកាលបរិច្ឆេទដែល គ.ជ.ប បានកំណត់។



- ៤.២០.១ គ.ជ.ប ត្រូវផ្សព្វផ្សាយជាសាធារណៈនូវបញ្ជីឈ្មោះទីតាំងការិយាល័យបោះឆ្នោតតាមគេហទំព័រ [www.nec.gov.kh](http://www.nec.gov.kh) និង Mobile App (NEC KH) ។
- ៤.២០.២ គ.ជ.ប ត្រូវណែនាំអគ្គលេខាធិការដ្ឋានរដ្ឋសភា លគ.ខប និង កបយ.ស ឱ្យបិទផ្សាយជាសាធារណៈនូវបញ្ជីឈ្មោះទីតាំងការិយាល័យបោះឆ្នោតនៅអគ្គលេខាធិការដ្ឋានរដ្ឋសភា លគ.ខប និងសាលារៀន សង្កាត់ យ៉ាងតិច ៧ (ប្រាំពីរ) ថ្ងៃ មុនពេលចាប់ផ្តើមការចុះឈ្មោះបោះឆ្នោត។
- ៤.២០.៣ នៅក្រោយពេលបញ្ចប់ការចុះឈ្មោះបោះឆ្នោត និងបន្ទាប់ពីបានកែសម្រួលជាចុងក្រោយ និងកំណត់ជាផ្លូវការដោយ គ.ជ.ប នូវចំនួន និងទីតាំងការិយាល័យបោះឆ្នោត គ.ជ.ប ត្រូវណែនាំ គ.ជ.ប ឱ្យបិទផ្សាយជាសាធារណៈនូវបញ្ជីឈ្មោះទីតាំងការិយាល័យបោះឆ្នោតនៅអគ្គលេខាធិការដ្ឋានរដ្ឋសភា នៅ លគ.ខប នៅតាមសាលារៀន សង្កាត់ នៅតាមទីតាំងការិយាល័យបោះឆ្នោតនីមួយៗ និងនៅទីកន្លែងមួយចំនួនក្នុងទីប្រជុំជនរាជធានី ខេត្ត យ៉ាងតិច ១០ (ដប់) ថ្ងៃ មុនថ្ងៃបោះឆ្នោត។
- ៤.២០.៤ តំណាងរាស្ត្រក្នុងតំណែង និងសមាជិក កបយ.ស ទាំងអស់ក្នុងតំណែងគណបក្សនយោបាយ សមាគម ឬអង្គការមិនមែនរដ្ឋាភិបាល មានសិទ្ធិស្នើសុំពី គ.ជ.ប នូវបញ្ជីឈ្មោះទីតាំងការិយាល័យបោះឆ្នោតផ្លូវការនៃរាជធានី ខេត្ត មួយ ឬច្រើន ឬនៃភូមិភាគមួយ ឬច្រើន ដោយត្រូវបង់ថ្លៃត្រឹមតម្លៃផលិត។ ការផ្គត់ផ្គង់ចំពោះការស្នើសុំនេះ ត្រូវផ្អែកតាមលំដាប់មុនក្រោយនៃការស្នើសុំ។ រាល់ការស្នើសុំត្រូវឱ្យបង់ប្រាក់មុនស្មើនឹង ១០០ (មួយរយ) ភាគរយនៃតម្លៃផលិត។

**ទីតាំងរដ្ឋបាល និងសន្តិសុខសម្រាប់ការិយាល័យបោះឆ្នោត និងការិយាល័យរាប់សន្លឹកឆ្នោត ប្រការ៤.២១.-**

ការិយាល័យបោះឆ្នោត និងការិយាល័យរាប់សន្លឹកឆ្នោតនីមួយៗ គឺជាទីតាំងរដ្ឋបាល និងសន្តិសុខដែលត្រូវមានបរិវេណខាងក្នុង និងបរិវេណខាងក្រៅ។

- ៤.២១.១ បរិវេណខាងក្នុងជាតំបន់ព័ទ្ធជុំវិញសំណង់ ឬអគារដែលការិយាល័យបោះឆ្នោត និងការិយាល័យរាប់សន្លឹកឆ្នោតតាំងនៅ ហើយដែលខណ្ឌដោយវណ្ណមណ្ឌល មួយមានកាំប្រវែងយ៉ាងតិច ១៥ (ដប់ប្រាំ) ម៉ែត្រ។ បរិវេណខាងក្នុងត្រូវរៀបចំឱ្យមានច្រកចូលមួយ និងច្រកចេញមួយ។



- ៤.២១.២ បរិវេណខាងក្រៅជាតំបន់ព័ទ្ធជុំវិញការិយាល័យបោះឆ្នោត និងការិយាល័យ រាប់សន្លឹកឆ្នោត ដែលខណ្ឌដោយវណ្ណមណ្ឌលមានកាំប្រវែង ១០០ (មួយរយ) ម៉ែត្រ ឬតូចជាង អាស្រ័យដោយស្ថានភាពទីតាំងជាក់ស្តែង ឬមានទម្រង់ ផ្សេងពីនេះ ដូចជាបរិវេណរបងនៃសាលារៀន វត្តអារាម សាលមហោស្រព ឬទីសាធារណៈ ជាដើម។
- ៤.២១.៣ នៅទីប្រជុំជន បរិវេណខាងក្រៅត្រូវបានកំណត់ដោយ គណ.ខប ដោយយោង លើការវាយតម្លៃអំពីស្ថានភាពសន្តិសុខ និងសណ្តាប់ធ្នាប់ក្នុងតំបន់នោះ។
- ៤.២១.៤ នៅតំបន់ទីប្រជុំជន ក្នុងករណីការិយាល័យបោះឆ្នោត និងការិយាល័យ រាប់សន្លឹកឆ្នោតមួយតាំងនៅប្រមាណ ១០០ (មួយរយ) ម៉ែត្រ ពីការិយាល័យ ពាក់ព័ន្ធមួយផ្សេងទៀត មួយផ្នែកនៃផ្លូវនេះ ត្រូវតែបិទចរាចរណ៍។

**វិធានការការពារសន្តិសុខ សុវត្ថិភាព និងសណ្តាប់ធ្នាប់**

**ប្រការ៤.២២.-**

ដើម្បីការពារអ្នកនៅខាងក្នុងការិយាល័យបោះឆ្នោត និងការិយាល័យរាប់សន្លឹកឆ្នោត ព្រមទាំង អ្នកនៅក្នុងបរិវេណខាងក្នុងនៃការិយាល័យទាំងនោះឱ្យជៀសផុតពីការបង្កឱ្យមានរបួសស្នាម ការរំខាន ការអុកឡក ការបំភិតបំភ័យ ឬការគំរាមកំហែង និងដើម្បីរក្សាការពារសម្ភារ ឯកសារ បោះឆ្នោតទាំងអស់ក្នុងការិយាល័យទាំងនោះ គ.ជ.ប គណ.ខប និង គ.ក.ប/គ.ក.រ ត្រូវចាត់វិធានការ ចាំបាច់នានាដូចខាងក្រោម៖

- ៤.២២.១ ហាមជនគ្រប់រូបយកអាវុធ ជាតិដុះ និងវត្ថុប្រកបដោយគ្រោះថ្នាក់ផ្សេងៗ ចូលទៅក្នុងបរិវេណខាងក្រៅ បរិវេណខាងក្នុង និងក្នុងការិយាល័យបោះឆ្នោត និងការិយាល័យរាប់សន្លឹកឆ្នោត លើកលែងតែក្នុងករណីមានជនណាម្នាក់ ការអុកឡកក្នុងបរិវេណខាងក្រៅ បរិវេណខាងក្នុង និងក្នុងការិយាល័យ បោះឆ្នោត និងការិយាល័យរាប់សន្លឹកឆ្នោត ដែលប្រធាន គ.ជ.ប ឬ/និង ប្រធានគណៈកម្មការរៀបចំការបោះឆ្នោតគ្រប់លំដាប់ថ្នាក់មានភារកិច្ចស្នើសុំ អន្តរាគមន៍ពីអាជ្ញាធរមានសមត្ថកិច្ច ស្របតាមលក្ខខណ្ឌដូចមានចែងក្នុង ច.ប.ព.ស។
- ៤.២២.១.១ ប្រធាន គ.ជ.ប និងប្រធាន គណ.ខប ត្រូវប្រគល់សិទ្ធិអំណាច ពេញលេញឱ្យដល់ប្រធាន គ.ក.ប/គ.ក.រ ក្នុងការស្នើសុំ អន្តរាគមន៍ពីអាជ្ញាធរមានសមត្ថកិច្ចក្នុងករណីដូចបញ្ជាក់ក្នុង ចំណុច ៤.២២.១ ខាងលើនេះ។
- ៤.២២.១.២ ក្នុងករណីមានសំណូមពរពីប្រធាន គ.ក.ប/គ.ក.រ ក្នុងគោល បំណងស្នើសុំឱ្យជួយរក្សាសន្តិសុខសណ្តាប់ធ្នាប់ និងរបៀប រៀបរយក្នុងការិយាល័យបោះឆ្នោត ឬការិយាល័យរាប់សន្លឹកឆ្នោត ណាមួយនោះ ភ្នាក់ងារសន្តិសុខបោះឆ្នោតមានបំពាក់អាវុធ ដែលត្រូវបានចាត់តាំងអាចចូលធ្វើអន្តរាគមន៍ក្នុងការិយាល័យ ពាក់ព័ន្ធ។





៤.២២.២ ហាមយោធិននៃកងយោធពលខេមរភូមិន្ទ និងនគរបាលជាតិណាម្នាក់ក្នុង ឯកសណ្ឋានជាកងកម្លាំងប្រដាប់អាវុធចូលក្នុងការិយាល័យបោះឆ្នោត និង ការិយាល័យរាប់សន្លឹកឆ្នោត ឬឈរជិតបរិវេណការពារសន្តិសុខ លើកលែងតែ ក្នុងករណីអ្នកទាំងនោះត្រូវបានប្រគល់ភារកិច្ចជាភ្នាក់ងារសន្តិសុខបោះឆ្នោត ឬ ភ្នាក់ងារសង្គ្រោះ និងត្រូវបានប្រធាន គ.ក.ប/គ.ក.រ ស្នើសុំឱ្យធ្វើអន្តរាគមន៍ដូច មានចែងក្នុងចំណុច ៤.២២.១.២ និងលក្ខខណ្ឌទាំងឡាយក្នុងចំណុច ៤.២២.១ ខាងលើនេះ។

៤.២២.៣ ហាមជនគ្រប់រូបចូលក្នុងការិយាល័យបោះឆ្នោត មុនពេលចាប់ផ្តើម ការបោះឆ្នោត ឬក្រោយពេលបិទការបោះឆ្នោត ដោយគ្មានការអនុញ្ញាតជា លាយលក្ខណ៍អក្សរពី គ.ជ.ប។ ត្រូវបានអនុញ្ញាតឱ្យចូលក្នុងការិយាល័យ បោះឆ្នោត និងបរិវេណខាងក្នុងនូវជនទាំងឡាយដូចខាងក្រោម៖

- ៤.២២.៣.១ មន្ត្រីបោះឆ្នោតដែលបានទទួលការតែងតាំងពី គ.ជ.ប។
- ៤.២២.៣.២ ភ្នាក់ងារគណបក្សនយោបាយដែលមានបញ្ជីបេក្ខជនឈរ ឈ្មោះបោះឆ្នោតដែលបានអនុញ្ញាតហើយមានបណ្ណសម្គាល់ ផ្តល់ឱ្យដោយ គធ.ខប។
- ៤.២២.៣.៣ អ្នកសង្កេតការណ៍ដែលមានបណ្ណសម្គាល់ផ្តល់ឱ្យដោយ គ.ជ.ប ឬដោយ គធ.ខប។
- ៤.២២.៣.៤ អ្នកសារព័ត៌មានដែលមានបណ្ណសម្គាល់ផ្តល់ឱ្យដោយ គ.ជ.ប។
- ៤.២២.៣.៥ អ្នកដែលមានសិទ្ធិបោះឆ្នោតហើយត្រូវបោះឆ្នោតនៅការិយាល័យ បោះឆ្នោតនោះ។
- ៤.២២.៣.៦ ជនដែលអមដំណើរអ្នកបោះឆ្នោតជាជនមានពិការភាព តាម លក្ខខណ្ឌដូចមានចែងក្នុង ច.ប.ត.រ។
- ៤.២២.៣.៧ ភ្នាក់ងារសន្តិសុខបោះឆ្នោត និងភ្នាក់ងារសង្គ្រោះ នៅពេល ដែលប្រធាន គ.ក.ប ធ្វើសំណូមពរ ក្នុងករណីចាំបាច់។

៤.២២.៤ ហាមជនគ្រប់រូបចូលក្នុងការិយាល័យរាប់សន្លឹកឆ្នោត មុនពេលចាប់ផ្តើមការ រាប់សន្លឹកឆ្នោត ឬក្រោយការរាប់សន្លឹកឆ្នោត ដោយគ្មានការអនុញ្ញាតជា លាយលក្ខណ៍អក្សរពី គ.ជ.ប។ ត្រូវបានអនុញ្ញាតឱ្យចូលក្នុងការិយាល័យ រាប់សន្លឹកឆ្នោត និងបរិវេណខាងក្នុងនូវជនទាំងឡាយដូចខាងក្រោម៖

- ៤.២២.៤.១ មន្ត្រីរាប់សន្លឹកឆ្នោតដែលបានទទួលការតែងតាំងពី គ.ជ.ប។
- ៤.២២.៤.២ ភ្នាក់ងារគណបក្សនយោបាយដែលមានបញ្ជីបេក្ខជនឈរ ឈ្មោះបោះឆ្នោត ដែលបានអនុញ្ញាតហើយមានបណ្ណសម្គាល់ ផ្តល់ឱ្យដោយ គធ.ខប។



៤.២២.៤.៣ អ្នកសង្កេតការណ៍ដែលមានបណ្ណសម្គាល់ផ្តល់ឱ្យដោយ គ.ជ.ប ឬដោយ គ.ជ.ប។

៤.២២.៤.៤ អ្នកសារព័ត៌មានដែលមានបណ្ណសម្គាល់ផ្តល់ឱ្យដោយ គ.ជ.ប។

៤.២២.៤.៥ ភ្នាក់ងារសន្តិសុខបោះឆ្នោត និងភ្នាក់ងារសង្គ្រោះ នៅពេល ដែលប្រធាន គ.ក.រ ធ្វើសំណូមពរ ក្នុងករណីចាំបាច់។

៤.២២.៥ សកម្មភាពទាំងឡាយដូចខាងក្រោម ត្រូវហាមឃាត់នៅក្នុងការិយាល័យ បោះឆ្នោត បរិវេណខាងក្នុង និងបរិវេណខាងក្រៅ៖

៤.២២.៥.១ ការស្លៀកពាក់ ឬការដាក់បង្ហាញអ្វីមួយដែលពាក់ព័ន្ធជាមួយ គណបក្សនយោបាយណាមួយ ឬបេក្ខជនណាម្នាក់។

៤.២២.៥.២ ការផ្សព្វផ្សាយ ឬការនិយាយអ្វី ដែលមានឥទ្ធិពលធ្វើឱ្យអ្នក បោះឆ្នោត បោះឆ្នោតឱ្យគណបក្សនយោបាយណាមួយ។

៤.២២.៥.៣ ការបង្ហាញការគាំទ្រ ឬការប្រឆាំងគណបក្សនយោបាយ ណាមួយ ឬបេក្ខជនណាម្នាក់។

៤.២២.៥.៤ ការរារាំង ឬញុះញង់ប្រជាពលរដ្ឋដែលមានសិទ្ធិបោះឆ្នោត មិនឱ្យទៅបោះឆ្នោត។

៤.២២.៥.៥ ណែនាំ ឬញុះញង់ឱ្យអ្នកបោះឆ្នោតបំផ្លាញ ឬធ្វើឱ្យខូច សន្តិកិច្ច។

៤.២២.៥.៦ ការធ្វើសកម្មភាពនានាដែលនាំឱ្យមានការភាន់ច្រឡំនាំឱ្យ បាត់ទំនុកចិត្តលើការបោះឆ្នោត។

៤.២២.៥.៧ ការបង្កការរំខានមិនឱ្យដំណើរការបោះឆ្នោតបាន។

៤.២២.៥.៨ ការធ្វើឱ្យខូចរបៀបរៀបរយក្នុងពេលបោះឆ្នោត។

៤.២២.៥.៩ ការប្រើប្រាស់ឧបករណ៍ដែលអាចថតរូប ឬវីដេអូបាន នៅក្នុង ការិយាល័យបោះឆ្នោត លើកលែងតែមានការអនុញ្ញាតផ្សេង ពីនេះ ដោយ គ.ជ.ប។

៤.២២.៥.១០ ការធ្វើសកម្មភាពទាំងឡាយណាដែល ច.ប.ព.ស ច.ប.ត.រ ច.វ.ច.ប និង ប.ន.ព.ស ហាមឃាត់។

៤.២២.៦ សកម្មភាពទាំងឡាយដូចខាងក្រោមត្រូវហាមឃាត់នៅក្នុងការិយាល័យរាប់ សន្តិកិច្ច បរិវេណខាងក្នុង និងបរិវេណខាងក្រៅ៖

៤.២២.៦.១ ការស្លៀកពាក់ ឬការដាក់បង្ហាញអ្វីមួយដែលពាក់ព័ន្ធជាមួយ គណបក្សនយោបាយណាមួយ ឬបេក្ខជនណាម្នាក់។

៤.២២.៦.២ ការផ្សព្វផ្សាយ ឬការនិយាយអ្វីដែលមានឥទ្ធិពលធ្វើឱ្យមន្ត្រី រាប់សន្តិកិច្ចរាប់គំនូសនៅលើសន្តិកិច្ច ដើម្បីបំពេញចិត្ត ឬប្រឆាំងគណបក្សនយោបាយណាមួយ ឬបេក្ខជនណាម្នាក់។



- ៤.២២.៦.៣ ការបង្កការរំខានមិនឱ្យរាប់សន្លឹកឆ្នោតបាន។
- ៤.២២.៦.៤ ការធ្វើឱ្យខូចរបៀបរៀបរយក្នុងពេលរាប់សន្លឹកឆ្នោត។
- ៤.២២.៦.៥ ការធ្វើសកម្មភាពទាំងឡាយណាដែល ច.ប.ព.ស ច.ប.ត.រ ច.វ.ច.ប និង ប.ន.ព.ស នេះហាមឃាត់។

៤.២២.៧ ក្នុងករណីចាំបាច់ ប្រធាន គ.ក.ប/គ.ក.រ មានភារកិច្ចអនុវត្តនូវលក្ខខណ្ឌដូចមានចែងក្នុងចំណុច ៤.២២.៣ និងចំណុច ៤.២២.៤ ខាងលើនេះ ចំពោះបរិវេណខាងក្រៅទាំងមូល ឬមួយផ្នែក ដើម្បីធានាឱ្យការបោះឆ្នោត និងការរាប់សន្លឹកឆ្នោត ប្រព្រឹត្តទៅប្រកបដោយសុវត្ថិភាព។

៤.២២.៨ ជនគ្រប់រូបដែលមានវត្តមាននៅក្នុងការិយាល័យបោះឆ្នោត និងការិយាល័យរាប់សន្លឹកឆ្នោត និងនៅបរិវេណខាងក្នុងនៃការិយាល័យទាំងនោះ ត្រូវស្ថិតនៅក្រោមអំណាចគ្រប់គ្រង និងណែនាំរបស់ គ.ជ.ប ស្របតាមលក្ខខណ្ឌនៃ ច.ប.ព.ស ច.ប.ត.រ ច.វ.ច.ប និង ប.ន.ព.ស នេះ។

**វិធានការទប់ស្កាត់ការឆ្លងរាលដាលនៃជំងឺឆ្លងកាចសាហាវ និងប្រកបដោយគ្រោះថ្នាក់ធ្ងន់ធ្ងរផ្សេងៗ**

**ប្រការ៤.២៣.-**

គ.ជ.ប ត្រូវចាត់វិធានការសុខាភិបាល វិធានការរដ្ឋបាល និងវិធានការចាំបាច់ផ្សេងទៀតដើម្បីបង្ការការពារ និងទប់ស្កាត់ការឆ្លងរីករាលដាលនៃជំងឺឆ្លងកាចសាហាវ និងប្រកបដោយគ្រោះថ្នាក់ធ្ងន់ធ្ងរផ្សេងៗនៅការិយាល័យបោះឆ្នោត និងការិយាល័យរាប់សន្លឹកឆ្នោត។

ជនគ្រប់រូបដែលនៅបរិវេណខាងក្នុង បរិវេណខាងក្រៅ និងក្នុងការិយាល័យបោះឆ្នោត ឬក្នុងការិយាល័យរាប់សន្លឹកឆ្នោតត្រូវគោរពតាមច្បាប់ លិខិតបទដ្ឋានគតិយុត្ត និងសេចក្តីណែនាំផ្សេងៗស្តីពីវិធានការការពារ និងការទប់ស្កាត់ការឆ្លងរាលដាលនៃជំងឺកាចសាហាវ និងប្រកបដោយគ្រោះថ្នាក់ធ្ងន់ធ្ងរផ្សេងៗ ក្នុងករណីតម្រូវឱ្យអនុវត្ត។

**ប្រការ៤.២៤.-**

ចំពោះការិយាល័យបោះឆ្នោតណាដែលមិនអាចរាប់សន្លឹកឆ្នោតនៅការិយាល័យបោះឆ្នោតរបស់ខ្លួនបាន ដោយករណីប្រធានសក្តិ ឬអសន្តិសុខ ឬកាលៈទេសៈមានអាសន្ន គ.ជ.ប ត្រូវសម្រេចឱ្យរាប់សន្លឹកឆ្នោតនៅកន្លែងផ្សេងដែលមានសុវត្ថិភាព។ គ.ជ.ប ត្រូវផ្សព្វផ្សាយជាបន្ទាន់និងជាសាធារណៈអំពីសេចក្តីសម្រេចនេះ។

**ប្រការ៤.២៥.-**

សាលារៀន ទីវត្តអារាម រាល់សំណង់ អគារ សាល ឬទីសាធារណៈត្រូវបានផ្តល់ដោយឥតគិតថ្លៃទៅ គ.ជ.ប សម្រាប់គោលបំណងនៃការបោះឆ្នោត និងរាប់សន្លឹកឆ្នោត។



# ជំពូកទី៥

## ការចុះបញ្ជីគណបក្សនយោបាយឈរឈ្មោះបោះឆ្នោត និងបញ្ជីបេក្ខជនឈរឈ្មោះ

### ភាពមានសិទ្ធិឈរឈ្មោះជាបេក្ខជន

#### ប្រការ៥.១.-

ដើម្បីមានសិទ្ធិឈរឈ្មោះជាបេក្ខជនបោះឆ្នោតជ្រើសតាំងសមាជិកព្រឹទ្ធសភា ប្រជាពលរដ្ឋខ្មែរ ម្នាក់ៗ ត្រូវមានលក្ខខណ្ឌដូចខាងក្រោម៖

- ៥.១.១ មានសញ្ជាតិខ្មែរពីកំណើត។
- ៥.១.២ មានអាយុ ៤០ (សែសិប) ឆ្នាំឡើងទៅ គិតដល់ថ្ងៃបោះឆ្នោត។
- ៥.១.៣ មានសិទ្ធិបោះឆ្នោត និងមានឈ្មោះក្នុងបញ្ជីបោះឆ្នោត។
- ៥.១.៤ បានអនុវត្តសិទ្ធិបោះឆ្នោតដោយបានបោះឆ្នោតសម្រាប់ការបោះឆ្នោតជាសកល ចំនួន២(ពីរ)លើកចុងក្រោយជាប់គ្នា ដែលរៀបចំឡើងដោយ គ.ជ.ប លើកលែងតែ ករណីដែលការមិនអាចអនុវត្តសិទ្ធិបោះឆ្នោតនេះមានមូលហេតុសមស្រប។
- ៥.១.៥ មានលំនៅឋាន ឬទីសំណាក់ក្នុងព្រះរាជាណាចក្រកម្ពុជា។
- ៥.១.៦ មាន ការតែងតាំងពីគណបក្សនយោបាយ ដែលបានចុះបញ្ជីឈរឈ្មោះ បោះឆ្នោត។

#### ប្រការ៥.២.-

សម្រាប់ការបោះឆ្នោតជ្រើសតាំងសមាជិកព្រឹទ្ធសភា នីតិកាលទី៥ ឆ្នាំ២០២៤ បញ្ញត្តិដូចមាន ចែងក្នុងចំណុច ៥.១.៤ ខាងលើនេះ ត្រូវបានកំណត់យកត្រឹមការបោះឆ្នោតជាសកលមួយលើក ចុងក្រោយ ដែលរៀបចំឡើងដោយ គ.ជ.ប គឺការបោះឆ្នោតជ្រើសតាំងតំណាងរាស្ត្រ នីតិកាលទី៧ ឆ្នាំ២០២៣។

#### ប្រការ៥.៣.-

មូលហេតុសមស្របនៃការមិនអាចអនុវត្តសិទ្ធិបោះឆ្នោតពាក់ព័ន្ធនឹងលក្ខខណ្ឌដើម្បីមាន សិទ្ធិឈរឈ្មោះជាបេក្ខជនបោះឆ្នោតជ្រើសតាំងសមាជិកព្រឹទ្ធសភាដូចមានចែងក្នុងចំណុច ៥.១.៤ ខាងលើនេះ ត្រូវបានកំណត់ដូចខាងក្រោម៖

- ៥.៣.១ ស្ថិតនៅក្រៅប្រទេស នៅថ្ងៃបោះឆ្នោត ដោយសារជាប់បំពេញបេសកកម្មផ្លូវការ ឬបំពេញការសិក្សា ឬបំពេញការងារដែលមានកិច្ចសន្យាការងារស្របច្បាប់។
- ៥.៣.២ មានជំងឺដែលមិនអាចទៅបោះឆ្នោតបាន នៅថ្ងៃបោះឆ្នោត។



- ៥.៣.៣ ស្ត្រីសម្រាលកូន នៅថ្ងៃបោះឆ្នោត។
- ៥.៣.៤ ត្រូវបានព្យួរសិទ្ធិបោះឆ្នោតជាបណ្តោះអាសន្នស្របតាមច្បាប់ជាធរមាន។
- ៥.៣.៥ ករណីប្រធានសក្តិ ឬអសន្តិសុខ ឬកាលៈទេសៈមានអាសន្ន ដែលអ្នកបោះឆ្នោតមិនអាចបោះឆ្នោតបានស្របតាមបទប្បញ្ញត្តិនៃបទបញ្ជា និងនីតិវិធីសម្រាប់ការបោះឆ្នោត។

អ្នកបោះឆ្នោតដែលមិនបានអនុវត្តសិទ្ធិបោះឆ្នោត ដោយមូលហេតុសមស្របដូចមានចែងក្នុងកថាខណ្ឌទី១ ខាងលើនេះ ហើយមានបំណងឈរឈ្មោះបោះឆ្នោតជ្រើសតាំងសមាជិកព្រឹទ្ធសភាត្រូវបញ្ជាក់ពីមូលហេតុជាលាយលក្ខណ៍អក្សរ និងត្រូវមានឯកសារសំអាងត្រឹមត្រូវ និងច្បាស់លាស់ដល់ គ.ជ.ប។

**ភាពគ្មានសិទ្ធិឈរឈ្មោះជាបេក្ខជន**

**ប្រការ៥.៤.-**

គ្មានសិទ្ធិឈរឈ្មោះជាបេក្ខជនបោះឆ្នោតជ្រើសតាំងសមាជិកព្រឹទ្ធសភាចំពោះ៖

- ៥.៤.១ មន្ត្រីរាជការស៊ីវិល មន្ត្រីតុលាការ កងកម្លាំងនគរបាលជាតិ កងយោធពលខេមរភូមិន្ទក្នុងមុខតំណែង និងបព្វជិតសាសនា ឬ
- ៥.៤.២ ជនដែលត្រូវបានតុលាការផ្តន្ទាទោសដាក់ពន្ធនាគារពីបទឧក្រិដ្ឋ ឬបទមជ្ឈិម ហើយដែលមិនទាន់មាននីតិសម្បទាឡើងវិញ
- ៥.៤.៣ ជនដែលត្រូវបានផ្តន្ទាទោសដកសិទ្ធិបោះឆ្នោត ឬដកសិទ្ធិឈរឈ្មោះឱ្យគេបោះឆ្នោត
- ៥.៤.៤ ជនវិកលចរិត ឬជនដែលស្ថិតនៅក្រោមអាណាព្យាបាលទូទៅដែលមានលិខិតបញ្ជាក់ពីក្រសួងមានសមត្ថកិច្ច ឬ
- ៥.៤.៥ ជនដែលត្រូវដកហូតជាបណ្តោះអាសន្ននូវសិទ្ធិបោះឆ្នោត ឬជនដែលត្រូវបានលុបឈ្មោះពីបញ្ជីបោះឆ្នោតដោយ គ.ជ.ប ឬ
- ៥.៤.៦ សមាជិក គ.ជ.ប និងគណៈកម្មការរៀបចំការបោះឆ្នោតគ្រប់លំដាប់ថ្នាក់ ឬ
- ៥.៤.៧ សមាជិកនៃឧត្តមក្រុមប្រឹក្សានៃអង្គចៅក្រម ឬ
- ៥.៤.៨ សមាជិកក្រុមប្រឹក្សាធម្មនុញ្ញ។

**ការដាក់ពាក្យសុំច្បាប់ឈប់ពិសេស**

**ប្រការ៥.៥.-**

មន្ត្រីរាជការស៊ីវិល មន្ត្រីតុលាការ កងកម្លាំងនគរបាលជាតិ កងយោធពលខេមរភូមិន្ទ សមាជិកក្រុមប្រឹក្សាធម្មនុញ្ញ សមាជិកឧត្តមក្រុមប្រឹក្សានៃអង្គចៅក្រម និងបព្វជិតសាសនាដែល



មានបំណងឈរឈ្មោះបោះឆ្នោតជ្រើសតាំងសមាជិកព្រឹទ្ធសភា ត្រូវដាក់ពាក្យសុំច្បាប់ឈប់ពិសេស ឬលាចាកសិក្ខាបទរហូតដល់ថ្ងៃប្រកាសលទ្ធផលនៃការបោះឆ្នោតជាស្ថាពរយ៉ាងតិច ៧ (ប្រាំពីរ) ថ្ងៃ មុនថ្ងៃបើកយុទ្ធនាការយោសនាបោះឆ្នោត។

៥.៥.១ លិខិតបញ្ជាក់ការអនុញ្ញាតច្បាប់ឈប់ពិសេសពីក្រសួង ស្ថាប័ន ឬអង្គភាព អាចភ្ជាប់មកជាមួយពាក្យសុំចុះបញ្ជីគណបក្សនយោបាយឈរឈ្មោះបោះឆ្នោត និងបញ្ជីបេក្ខជនឈរឈ្មោះ។ ក្នុងករណីមិនអាចធ្វើទាន់ គណបក្សនយោបាយ ត្រូវភ្ជាប់ច្បាប់ថតចម្លងលិខិតស្នើសុំអនុញ្ញាតច្បាប់ឈប់ពិសេសពីក្រសួង ស្ថាប័ន ឬអង្គភាព ដោយមានចុះហត្ថលេខារបស់ថ្នាក់លើមួយថ្នាក់យ៉ាងតិច ដែលខ្លួននៅក្រោមឱវាទជូន គ.ជ.ប។ បេក្ខជនឈរឈ្មោះត្រូវធ្វើកិច្ចសន្យា តាមទម្រង់ដែលផ្តល់ជូនដោយ គ.ជ.ប ដើម្បីធានាថានឹងប្រគល់លិខិត អនុញ្ញាតច្បាប់ឈប់ពិសេស ដែលប្រធានក្រសួង ស្ថាប័ន ឬអង្គភាពសម្រេចជា ផ្លូវការមក គ.ជ.ប ឱ្យបានយ៉ាងតិច ៧ (ប្រាំពីរ) ថ្ងៃ មុនថ្ងៃចាប់ផ្តើមបើក យុទ្ធនាការយោសនាបោះឆ្នោត។

៥.៥.២ ប្រសិនបើសាមីខ្លួនជាប់ឆ្នោត សាមីខ្លួនត្រូវធ្វើពាក្យសុំតាមឋានានុក្រមទៅ ក្រសួង ឬសាមីអង្គភាព ទៅបម្រើការក្រៅក្របខណ្ឌដើមក្នុងរយៈពេលអាណត្តិ របស់ខ្លួន។ ក្នុងរយៈពេលស្ថិតនៅក្រៅក្របខណ្ឌដើម សាមីខ្លួនត្រូវមានសិទ្ធិ ឡើងឋានន្តរសក្តិ និងឡើងថ្នាក់ដោយស្វ័យប្រវត្តិ និងរក្សាអតីតភាពការងារ សម្រាប់ទទួលសោធននិវត្តន៍។

៥.៥.៣ នៅពេលចប់អាណត្តិជាសមាជិកព្រឹទ្ធសភា សាមីខ្លួនអាចសុំត្រឡប់មក បម្រើការនៅក្រសួង ឬអង្គភាពដើមវិញ ប៉ុន្តែមុខងារអាស្រ័យដោយសាមី ក្រសួង ឬសាមីអង្គភាពជាអ្នកសម្រេច។

**ការប្រកាសបេក្ខភាពបេក្ខជនគណបក្សនយោបាយ**

**ប្រការ៥.៦.-**

គណបក្សនយោបាយដែលបានចុះបញ្ជីត្រឹមត្រូវតាមលក្ខខណ្ឌដូចមានចែងក្នុងច្បាប់ស្តីពី គណបក្សនយោបាយមានសិទ្ធិចុះបញ្ជីគណបក្សនយោបាយឈរឈ្មោះបោះឆ្នោត និងបញ្ជី បេក្ខជនឈរឈ្មោះបោះឆ្នោតជ្រើសតាំងសមាជិកព្រឹទ្ធសភា។

៥.៦.១ គណបក្សនយោបាយដូចមានចែងក្នុងប្រការ ៥.៦ ខាងលើនេះ ដែលមានបំណង ចុះបញ្ជីគណបក្សនយោបាយឈរឈ្មោះបោះឆ្នោតជ្រើសតាំងសមាជិកព្រឹទ្ធសភា ត្រូវរៀបចំបញ្ជីបេក្ខជនរបស់ខ្លួនតាមភូមិភាគនីមួយៗ។ គណបក្សនយោបាយ



ដែលបានតែងតាំងបេក្ខជន ត្រូវបំពេញបែបបទសេចក្តីប្រកាសបេក្ខភាព ដែលផ្តល់ដោយ គ.ជ.ប។ បញ្ជីបេក្ខជនឈរឈ្មោះតាមភូមិភាគត្រូវ៖

៥.៦.១.១ ចុះឈ្មោះតាមលំដាប់អាទិភាពពីខ្ពស់មកទាប តាមការកំណត់ របស់គណបក្សនយោបាយ។

៥.៦.១.២ មានសេចក្តីបញ្ជាក់ពីការចុះឈ្មោះបោះឆ្នោតដោយអាជ្ញាធរ ឃុំ សង្កាត់ដែលសាមីខ្លួនបេក្ខជននោះបានចុះឈ្មោះបោះឆ្នោត និងមានឈ្មោះក្នុងបញ្ជីបោះឆ្នោតផ្លូវការសម្រាប់ការបោះឆ្នោត ជាសកល។

៥.៦.១.៣ ភ្ជាប់សេចក្តីប្រកាសរបស់បេក្ខជនយល់ព្រមទទួលការតែងតាំង ជាបេក្ខជនតាមភូមិភាគរបស់គណបក្សនយោបាយឈរឈ្មោះ បោះឆ្នោត។

៥.៦.២ បេក្ខជនម្នាក់ៗ ត្រូវមានឈ្មោះក្នុងបញ្ជីបេក្ខជនឈរឈ្មោះសម្រាប់ភូមិភាគតែ មួយគត់។ បេក្ខជនដែលមានឈ្មោះក្នុងបញ្ជីបេក្ខជនឈរឈ្មោះលើសពីមួយ ភូមិភាគ ត្រូវបានប្រកាសថា បាត់សិទ្ធិឈរឈ្មោះជាបេក្ខជនដោយ គ.ជ.ប ទោះបីជាសាមីខ្លួនទៅឈរឈ្មោះជាបេក្ខជនឈរឈ្មោះក្នុងគណបក្សនយោបាយ ផ្សេងទៀតក៏ដោយ។

**ការចុះបញ្ជីគណបក្សនយោបាយឈរឈ្មោះបោះឆ្នោត និងបញ្ជីបេក្ខជនឈរឈ្មោះ ប្រការ៥.៧.-**

ការបើកបញ្ជីចុះឈ្មោះគណបក្សនយោបាយឈរឈ្មោះបោះឆ្នោត ត្រូវចាប់ផ្តើម ៩០ (កៅសិប) ថ្ងៃ មុនថ្ងៃបោះឆ្នោត។

**លក្ខខណ្ឌ និងបែបបទក្នុងការចុះបញ្ជីគណបក្សនយោបាយឈរឈ្មោះបោះឆ្នោត និង បញ្ជីបេក្ខជនឈរឈ្មោះ ប្រការ៥.៨.-**

ដើម្បីចុះបញ្ជីគណបក្សនយោបាយឈរឈ្មោះបោះឆ្នោតជ្រើសតាំងសមាជិកព្រឹទ្ធសភាជា ផ្លូវការ គណបក្សនយោបាយត្រូវធ្វើពាក្យសុំចុះបញ្ជីគណបក្សនយោបាយឈរឈ្មោះបោះឆ្នោត និងបញ្ជីបេក្ខជនឈរឈ្មោះ តាមបែបបទកំណត់ដោយ គ.ជ.ប យ៉ាងយូរ ៧០ (ចិតសិប) ថ្ងៃមុន ថ្ងៃបោះឆ្នោត។

៥.៨.១ ពាក្យសុំចុះបញ្ជីគណបក្សនយោបាយឈរឈ្មោះបោះឆ្នោត និងបញ្ជីបេក្ខជន ឈរឈ្មោះ (១.១០០៨) ត្រូវបានផ្តល់ដោយឥតគិតថ្លៃដូនគណបក្សនយោបាយ



ដែលមានបំណងឈរឈ្មោះបោះឆ្នោតជ្រើសតាំងសមាជិកព្រឹទ្ធសភា។ គណបក្សនយោបាយត្រូវបំពេញពាក្យសុំនេះ ចំនួន ២ (ពីរ) ច្បាប់។

៥.៨.២ ពាក្យសុំត្រូវចុះហត្ថលេខាដោយប្រធានគណបក្សនយោបាយ ឬតំណាងដែលបានទទួលការផ្ទេរសិទ្ធិជាលាយលក្ខណ៍អក្សរពីប្រធានគណបក្សនយោបាយនោះ។ ការផ្ទេរសិទ្ធិនេះ មិនអនុញ្ញាតឱ្យផ្ទេរសិទ្ធិបន្តឡើយ លើកលែងតែក្នុងលិខិតផ្ទេរសិទ្ធិនោះមានខ្លឹមសារអនុញ្ញាតឱ្យផ្ទេរសិទ្ធិបន្ត។

៥.៨.៣ ពាក្យសុំចុះបញ្ជីគណបក្សនយោបាយឈរឈ្មោះបោះឆ្នោត និងបញ្ជីបេក្ខជនឈរឈ្មោះ ( ទ.១០០៨ ) ត្រូវភ្ជាប់មកជាមួយនូវ៖

៥.៨.៣.១ សេចក្តីចម្លងលិខិតបញ្ជាក់ការចុះបញ្ជីគណបក្សនយោបាយនៅក្រសួងមហាផ្ទៃ ជាសេចក្តីចម្លងប្រកាសស្តីពីការចុះឈ្មោះក្នុងបញ្ជីគណបក្សនយោបាយនៅក្រសួងមហាផ្ទៃ ដែលមានបញ្ជាក់នីត្យានុកូលកម្មដោយអង្គការច្រកចេញចូលតែមួយនៃរដ្ឋបាលរាជធានី ខេត្ត ឬការិយាល័យច្រកចេញចូលតែមួយនៃរដ្ឋបាលក្រុង ស្រុក ខណ្ឌ ១ (មួយ) ច្បាប់។

៥.៨.៣.២ ឈ្មោះគណបក្សនយោបាយជាអក្សរពេញ ជាអក្សរកាត់ និងសញ្ញាសម្គាល់គណបក្សនយោបាយ។

៥.៨.៣.៣ អាសយដ្ឋាននៃទីស្នាក់ការកណ្តាលរបស់គណបក្សនយោបាយ។

៥.៨.៣.៤ បញ្ជីបេក្ខជនឈរឈ្មោះសរុបទូទាំងប្រទេស។ បញ្ជីនេះ ត្រូវមានបេក្ខជនពេញសិទ្ធិចំនួនយ៉ាងតិច ១/៣ (មួយភាគបី) នៃចំនួនអាសនៈក្នុងព្រឹទ្ធសភា និងបេក្ខជនបម្រុងចំនួនស្មើគ្នានឹងបេក្ខជនពេញសិទ្ធិ ដោយមិនគិតអាសនៈដែលត្រូវបានចាត់តាំង និងជ្រើសតាំង។

៥.៨.៣.៥ ឈ្មោះភូមិភាគដែលគណបក្សនយោបាយមានបំណងទៅឈរឈ្មោះបោះឆ្នោត និងបញ្ជីបេក្ខជនឈរឈ្មោះតាមភូមិភាគទាំងនោះ។ បញ្ជីបេក្ខជនឈរឈ្មោះតាមភូមិភាគត្រូវមានបេក្ខជនគ្រប់តាមចំនួនកំណត់អាសនៈ និងបំពេញតាមគំរូដែល គ.ជ.បផ្តល់ឱ្យ។

៥.៨.៣.៦ សេចក្តីប្រកាសអំពីគណនីធនាគារដែលគណបក្សនយោបាយបានទុកប្រាក់ចំណូលផ្សេងៗ រួមមានទាំងវិភាគទានដែលបានមកពីប្រភពណាក៏ដោយ នៅធនាគារក្នុងព្រះរាជាណាចក្រកម្ពុជាដែលមានការទទួលស្គាល់ពីធនាគារជាតិនៃកម្ពុជា។





- ៥.៨.៣.៧ លក្ខន្តិកៈគណបក្សនយោបាយ និងឯកសារផ្សេងៗដែលបញ្ជាក់ស្តីពីការបង្កើតគណបក្សនយោបាយ។
- ៥.៨.៣.៨ សេចក្តីប្រកាសរបស់គណបក្សនយោបាយសន្យាថា ចូលរួមបោះឆ្នោត និងទទួលយកលទ្ធផលបោះឆ្នោតដែលប្រព្រឹត្តទៅដោយសេរី ត្រឹមត្រូវ យុត្តិធម៌ និងចូលរួមអនុវត្ត ច.ប.ព.ស ច.ប.ត.វ ច.វ.ច.ប ប.ន.ព.ស នេះ ក្រមសីលធម៌របស់ គ.ជ.ប និងច្បាប់ស្តីពីគណបក្សនយោបាយ។
- ៥.៨.៣.៩ បញ្ជីរាយនាមគណៈកម្មាធិការនាយក ឬគណៈកម្មាធិការអចិន្ត្រៃយ៍ ឬអង្គការសមមូលរបស់គណបក្សនយោបាយ។
- ៥.៨.៣.១០ បង្កាន់ដៃបង់ប្រាក់តម្កល់ចំនួន ១៥.០០០.០០០ (ដប់ប្រាំលាន) រៀលដែលចេញដោយអគ្គនាយកដ្ឋានរតនាគារជាតិ។ ប្រាក់តម្កល់នេះត្រូវបានបង្វិលជូនទៅសាមីគណបក្សនយោបាយវិញ ក្នុងករណីដែលគណបក្សនយោបាយនោះបានទទួលសន្លឹកឆ្នោតយ៉ាងតិច ៣ (បី) ភាគរយនៃចំនួនសន្លឹកឆ្នោតបានការ ឬបានអាសនៈ ១ (មួយ) ក្នុងព្រឹទ្ធសភា។

**ការដាក់ឱ្យប្រើប្រាស់កម្មវិធីគ្រប់គ្រងការចុះបញ្ជីគណបក្សនយោបាយឈរឈ្មោះបោះឆ្នោត និងបញ្ជីបេក្ខជនឈរឈ្មោះ**

**ប្រការ៥.៩.-**

គ.ជ.ប អាចដាក់ឱ្យប្រើប្រាស់កម្មវិធីគ្រប់គ្រងការចុះបញ្ជីគណបក្សនយោបាយឈរឈ្មោះបោះឆ្នោត និងបញ្ជីបេក្ខជនឈរឈ្មោះ ដើម្បីជាជំនួយដល់គណបក្សនយោបាយដែលមានបំណងរៀបចំបញ្ជីបេក្ខជនឈរឈ្មោះតាមកម្មវិធី និងសម្រួលដល់ការត្រួតពិនិត្យ និងផ្ទៀងផ្ទាត់ភាពត្រឹមត្រូវនៃបញ្ជីបេក្ខជនឈរឈ្មោះរបស់គណបក្សនយោបាយនីមួយៗ ដោយអគ្គលេខាធិការដ្ឋានគ.ជ.ប។

បែបបទ និងនីតិវិធីនៃការប្រើប្រាស់កម្មវិធីគ្រប់គ្រងការចុះបញ្ជីគណបក្សនយោបាយឈរឈ្មោះបោះឆ្នោតត្រូវកំណត់តាមគោលការណ៍ណែនាំរបស់ គ.ជ.ប។

**ការទទួលពាក្យសុំចុះបញ្ជីគណបក្សនយោបាយឈរឈ្មោះបោះឆ្នោត និងបញ្ជីបេក្ខជនឈរឈ្មោះ**

**ប្រការ៥.១០.-**

គ.ជ.ប ត្រូវកំណត់កាលបរិច្ឆេទនៃការទទួលពាក្យសុំចុះបញ្ជីគណបក្សនយោបាយឈរឈ្មោះបោះឆ្នោតជ្រើសតាំងសមាជិកព្រឹទ្ធសភា។



- ៥.១០.១ គ.ជ.ប ត្រូវផ្សព្វផ្សាយជាសាធារណៈនូវកាលបរិច្ឆេទ ទីកន្លែង និងរយៈពេល នៃការទទួលពាក្យសុំចុះបញ្ជីគណបក្សនយោបាយឈរឈ្មោះបោះឆ្នោត។
- ៥.១០.២ ការទទួលពាក្យសុំចុះបញ្ជីគណបក្សនយោបាយឈរឈ្មោះបោះឆ្នោត មាន រយៈពេល ១៥ (ដប់ប្រាំ) ថ្ងៃ គឺរៀងរាល់ថ្ងៃ ពេលព្រឹកចាប់ពីម៉ោង ៧:០០ (ប្រាំពីរ) ដល់ម៉ោង ១១:៣០ (ដប់មួយ សាមសិប) នាទី និងពេលរសៀល ចាប់ពីម៉ោង ១៤:០០ (ដប់បួន) ដល់ម៉ោង ១៧:៣០ (ដប់ប្រាំពីរ សាមសិប) នាទី។
- ៥.១០.៣ គ.ជ.ប ត្រូវចេញបង្គាន់ដៃនៃការទទួលពាក្យជូនគណបក្សនយោបាយដែល បានដាក់ពាក្យសុំចុះបញ្ជីឈរឈ្មោះបោះឆ្នោត និងរក្សាគល់បញ្ជីទុកជាឯកសារ។
- ៥.១០.៤ បង្គាន់ដៃនៃការទទួលពាក្យត្រូវបញ្ជាក់អំពីចំនួន និងប្រភេទឯកសារដែល បានទទួល ដោយត្រូវចុះកាលបរិច្ឆេទប្រគល់ ទទួល និងហត្ថលេខា ឬស្នាម មេដៃនៃអ្នកប្រគល់ទទួល។ បន្ទាប់មកមន្ត្រីជំនាញនៃនាយកដ្ឋានសេវាកម្មច្បាប់ និងវិវាទកម្មត្រូវបញ្ជូលព័ត៌មានរបស់គណបក្សនយោបាយ និងស្ថាន បង្គាន់ដៃទទួលពាក្យនោះបញ្ជូលទៅក្នុងកម្មវិធីគ្រប់គ្រងការចុះបញ្ជីគណបក្ស នយោបាយឈរឈ្មោះបោះឆ្នោត និងបញ្ជីបេក្ខជនឈរឈ្មោះ។

**ការពិនិត្យ និងសម្រេចលើពាក្យសុំចុះបញ្ជីគណបក្សនយោបាយឈរឈ្មោះបោះឆ្នោត ប្រការ៥.១១.\_**

គ.ជ.ប ត្រូវពិនិត្យសម្រេចលើពាក្យសុំចុះបញ្ជីគណបក្សនយោបាយឈរឈ្មោះបោះឆ្នោត ក្នុងរយៈពេលយ៉ាងយូរ ៧ (ប្រាំពីរ) ថ្ងៃ បន្ទាប់ពីថ្ងៃបានទទួលពាក្យសុំ។

- ៥.១១.១ ក្នុងករណីយល់ព្រមចុះបញ្ជីគណបក្សនយោបាយឈរឈ្មោះបោះឆ្នោត គ.ជ.ប ត្រូវចេញលិខិតបញ្ជាក់ការចុះបញ្ជីគណបក្សនយោបាយឈរឈ្មោះបោះឆ្នោត ជូនសាមីគណបក្សនយោបាយ។
- ៥.១១.២ ក្នុងករណីពិនិត្យឃើញថា សំណុំលិខិតរបស់គណបក្សនយោបាយណាមួយ ពុំបានបំពេញលក្ខខណ្ឌដូចមានចែងក្នុងប្រការ ៥.១ ប្រការ ៥.២ ប្រការ ៥.៣ ប្រការ ៥.៤ ប្រការ ៥.៦ ប្រការ ៥.៧ និងប្រការ ៥.៨ នៃ ប.ន.ព.ស នេះ គ.ជ.ប ត្រូវជូនដំណឹងទៅសាមីគណបក្សនយោបាយនោះវិញ ដើម្បីបំពេញបន្ថែម។
  - ៥.១១.២.១ សាមីគណបក្សនយោបាយត្រូវបំពេញលក្ខខណ្ឌដែលខ្វះខាត ក្នុងរយៈពេលយ៉ាងយូរ ៥ (ប្រាំ) ថ្ងៃ បន្ទាប់ពីថ្ងៃបានទទួល លិខិតជូនដំណឹង។



៥.១១.២.២ ក្នុងករណីសាមីគណបក្សនយោបាយមិនបានបំពេញលក្ខខណ្ឌតាមការកំណត់រយៈពេលដូចមានចែងក្នុងចំណុច ៥.១១.២.១ ខាងលើនេះ គ.ជ.ប ចាត់ទុកថា សាមីគណបក្សនយោបាយនោះបោះបង់ការសុំចុះបញ្ជីគណបក្សនយោបាយឈរឈ្មោះបោះឆ្នោត។

៥.១១.៣ ក្នុងករណីសម្រេចបដិសេធ គ.ជ.ប ត្រូវ៖

៥.១១.៣.១ ចុះហត្ថលេខា និងកាលបរិច្ឆេទលើសេចក្តីសម្រេចបដិសេធ ចំនួន ៣ (បី) ច្បាប់ រួចត្រូវ៖

- ធ្វើជូនសាមីគណបក្សនយោបាយ ឬតំណាង ១ (មួយ) ច្បាប់
- ធ្វើជូនក្រុមប្រឹក្សាធម្មនុញ្ញ ១ (មួយ) ច្បាប់
- រក្សាទុកជាឯកសារ ១ (មួយ) ច្បាប់។

៥.១១.៣.២ ផ្តល់ព័ត៌មានទៅសាមីគណបក្សនយោបាយ ឬតំណាងថា គាត់អាចប្តឹងតវ៉ាជាលាយលក្ខណ៍អក្សរទៅក្រុមប្រឹក្សាធម្មនុញ្ញ ក្នុងរយៈពេល ៥ (ប្រាំ) ថ្ងៃយ៉ាងយូរ បន្ទាប់ពីថ្ងៃបានទទួលសេចក្តីសម្រេចបដិសេធ។

**ការដាក់ ការទទួល និងការដោះស្រាយពាក្យបណ្តឹងនៅក្រុមប្រឹក្សាធម្មនុញ្ញ  
ការដាក់ ការទទួលពាក្យបណ្តឹងនៅក្រុមប្រឹក្សាធម្មនុញ្ញ**

**ប្រការ៥.១២.\_**

បេក្ខភាព ឬបញ្ជីបេក្ខជននៃគណបក្សនយោបាយដែលបានដាក់ពាក្យសុំចុះបញ្ជីគណបក្សនយោបាយឈរឈ្មោះបោះឆ្នោត ហើយត្រូវបានបដិសេធដោយ គ.ជ.ប សាមីខ្លួន ឬសាមីគណបក្សនយោបាយ ឬតំណាងអាចប្តឹងតវ៉ាជាលាយលក្ខណ៍អក្សរទៅក្រុមប្រឹក្សាធម្មនុញ្ញ ក្នុងរយៈពេល ៥ (ប្រាំ) ថ្ងៃយ៉ាងយូរ បន្ទាប់ពីថ្ងៃបានទទួលសេចក្តីសម្រេចបដិសេធ។

៥.១២.១ ក្នុងករណីទទួលសេចក្តីសម្រេចបដិសេធហើយ ប៉ុន្តែសាមីគណបក្សនយោបាយ ឬតំណាង ពុំបានដាក់ពាក្យបណ្តឹងតវ៉ាទៅតាមពេលវេលាដូចមានចែងក្នុងប្រការ ៥.១២ ខាងលើនេះទេ ត្រូវចាត់ទុកថា សាមីគណបក្សនយោបាយនោះបានបោះបង់ចោលការសុំចុះបញ្ជីគណបក្សនយោបាយជាស្ថាពរ។

៥.១២.២ ការដាក់ និង ការទទួលពាក្យបណ្តឹង ត្រូវអនុវត្តតាមនីតិវិធីរបស់ក្រុមប្រឹក្សាធម្មនុញ្ញ។



**ការដោះស្រាយពាក្យបណ្តឹងនៅក្រុមប្រឹក្សាធម្មនុញ្ញ**

- ៥.១២.៣ ក្រុមប្រឹក្សាធម្មនុញ្ញត្រូវពិនិត្យ និងសម្រេចលើពាក្យបណ្តឹងតវ៉ានេះ ក្នុងរយៈពេល ១០ ( ដប់ ) ថ្ងៃយ៉ាងយូរ បន្ទាប់ពីថ្ងៃបានទទួលពាក្យបណ្តឹង។
- ៥.១២.៤ ការដោះស្រាយពាក្យបណ្តឹងត្រូវអនុវត្តតាមនីតិវិធីរបស់ក្រុមប្រឹក្សាធម្មនុញ្ញ។
- ៥.១២.៥ ក្នុងករណីយល់ព្រម ឬបដិសេធលើពាក្យបណ្តឹងតវ៉ា ក្រុមប្រឹក្សាធម្មនុញ្ញត្រូវចេញសេចក្តីសម្រេចឱ្យ គ.ជ.ប អនុវត្ត។
- ៥.១២.៦ សេចក្តីសម្រេចរបស់ក្រុមប្រឹក្សាធម្មនុញ្ញ ជាសេចក្តីសម្រេចស្ថាពរបិទផ្លូវតវ៉ា។

**ការមិនផ្សាយបញ្ជីរាយនាមគណបក្សនយោបាយឈរឈ្មោះបោះឆ្នោត និងបញ្ជីបេក្ខជនឈរឈ្មោះ**

**ប្រការ៥.១៣.\_**

បន្ទាប់ពីបានបញ្ឈប់ការចុះបញ្ជីគណបក្សនយោបាយឈរឈ្មោះបោះឆ្នោត និងបញ្ជីបេក្ខជនឈរឈ្មោះ ឬ/និងក្រោយពេលដែលពាក្យបណ្តឹងតវ៉ាត្រូវបានដោះស្រាយជាស្ថាពរ គ.ជ.ប ត្រូវបិទផ្សាយបញ្ជីរាយនាមគណបក្សនយោបាយទាំងអស់ដែលបានចុះបញ្ជីគណបក្សនយោបាយឈរឈ្មោះបោះឆ្នោត និងបញ្ជីបេក្ខជនឈរឈ្មោះតាមភូមិភាគរបស់គណបក្សនយោបាយទាំងនោះ ក្នុងរយៈពេលយ៉ាងយូរ ៣០ ( សាមសិប ) ថ្ងៃ មុនថ្ងៃបោះឆ្នោត ព្រមទាំងបង្ហាញនៅលើគេហទំព័រ [www.nec.gov.kh](http://www.nec.gov.kh) ។

**សិទ្ធិទទួលបាននូវការការពារសន្តិសុខរបស់បេក្ខជន**

**ប្រការ៥.១៤.\_**

បេក្ខជនម្នាក់ៗមានសិទ្ធិទទួលបានការការពារសន្តិសុខ និងសុវត្ថិភាពដូចមានចែងក្នុងមាត្រា៣២ នៃជំពូកទី៣ នៃរដ្ឋធម្មនុញ្ញនៃព្រះរាជាណាចក្រកម្ពុជា។

- ៥.១៤.១ ប្រសិនបើបេក្ខជនអាចផ្តល់ភស្តុតាង ឬមានមូលហេតុច្បាស់លាស់ថា សន្តិសុខ និងសុវត្ថិភាពរបស់ខ្លួនត្រូវបាន និងកំពុងរងនូវការគំរាមកំហែងនោះ បេក្ខជនអាចប្តឹងទៅ គ.ជ.ប ជាបន្ទាន់។
- ៥.១៤.២ គ.ជ.ប ត្រូវប្រជុំការងារសន្តិសុខ ដើម្បីដោះស្រាយពាក្យបណ្តឹង ដោយបើកការស៊ើបអង្កេត ហើយទន្ទឹមគ្នានេះ ត្រូវចាត់វិធានការចាំបាច់គ្រប់រូបភាព ដើម្បីផ្តល់សន្តិសុខ និងសុវត្ថិភាពជូនបេក្ខជន។



**ការចាប់ឆ្នោត ដើម្បីកំណត់លំដាប់លេខរៀងឈ្មោះគណបក្សនយោបាយឈរឈ្មោះ  
បោះឆ្នោតនៅលើសន្លឹកឆ្នោត**

**ប្រការ៥.១៥.\_**

គ.ជ.ប ត្រូវរៀបចំពិធីចាប់ឆ្នោតមួយ ដើម្បីកំណត់លំដាប់លេខរៀងឈ្មោះគណបក្សនយោបាយ  
ឈរឈ្មោះបោះឆ្នោតដែលនឹងត្រូវបោះពុម្ពលើសន្លឹកឆ្នោត។

៥.១៥.១ ផ្អែកលើបញ្ជីគណបក្សនយោបាយឈរឈ្មោះបោះឆ្នោត និងបញ្ជីបេក្ខជន  
ឈរឈ្មោះផ្លូវការ គ.ជ.ប ត្រូវធ្វើការចាប់ឆ្នោត ដើម្បីកំណត់លំដាប់លេខរៀង  
ឈ្មោះគណបក្សនយោបាយដែលនឹងត្រូវដាក់លើសន្លឹកឆ្នោត។

៥.១៥.២ ការចាប់ឆ្នោតត្រូវធ្វើឡើងជាសាធារណៈ។ គ.ជ.ប ត្រូវប្រកាសផ្សាយជា  
សាធារណៈ អំពីទីកន្លែង កាលបរិច្ឆេទ និងពេលវេលាយ៉ាងហោចណាស់ ២៤  
( ម្ភៃបួន ) ម៉ោង មុនការចាប់ឆ្នោតពិធីចាប់ឆ្នោត។

៥.១៥.៣ លិខិតអញ្ជើញត្រូវប្រគល់ជូនទៅគណបក្សនយោបាយនីមួយៗ ដែលបាន  
ចុះបញ្ជីគណបក្សនយោបាយឈរឈ្មោះបោះឆ្នោត និងបញ្ជីបេក្ខជនឈរ  
ឈ្មោះផ្លូវការយ៉ាងហោចណាស់ ២៤ ( ម្ភៃបួន ) ម៉ោងមុនពិធីចាប់ឆ្នោតចាប់ផ្តើម។  
លិខិតអញ្ជើញនេះ ត្រូវមានហត្ថលេខារបស់អ្នកទទួល ដើម្បីទុកជាឯកសារ។

៥.១៥.៤ របៀបវារៈនៃពិធីចាប់ឆ្នោតមានដូចខាងក្រោមនេះ៖

៥.១៥.៤.១ សុន្ទរកថាបើកពិធី ថ្លែងដោយប្រធាន គ.ជ.ប។

៥.១៥.៤.២ ការបង្ហាញសន្លឹកឆ្នោត និងស្រោមសំបុត្រដាក់សន្លឹកឆ្នោត  
សម្រាប់ចាប់ឆ្នោត។

៥.១៥.៤.៣ ការចាប់ឆ្នោតត្រូវធ្វើឡើងដោយព្រះសង្ឃ ឬឥស្សរជនចូល  
និវត្តន៍ ឬចាស់ព្រឹទ្ធាចារ្យដែលមានជំហរអព្យាក្រឹត និងដែល  
អាចទទួលយកបានពីគ្រប់គណបក្សនយោបាយ។

៥.១៥.៤.៤ ការប្រកាសលទ្ធផលនៃការចាប់ឆ្នោត។

៥.១៥.៤.៥ ការបិទពិធីចាប់ឆ្នោត។

៥.១៥.៥ គ.ជ.ប ត្រូវរៀបចំសន្លឹកឆ្នោត ១ ( មួយ ) សន្លឹកសម្រាប់គណបក្សនយោបាយ  
មួយដែលបានចុះបញ្ជីគណបក្សនយោបាយឈរឈ្មោះបោះឆ្នោត និងបញ្ជី  
បេក្ខជនឈរឈ្មោះរួចហើយ។

៥.១៥.៥.១ ក្រដាសសន្លឹកឆ្នោតត្រូវមានប្រភេទ ទំហំ និងពណ៌ដូចគ្នា។

៥.១៥.៥.២ ឈ្មោះគណបក្សនយោបាយត្រូវបោះពុម្ពជាអក្សរ ដែលមាន  
ពណ៌ ប្រភេទ និងទំហំតូចគ្នានៅលើសន្លឹកឆ្នោត។



៥.១៥.៥.៣ សន្លឹកឆ្នោត ១ (មួយ) សន្លឹក ដែលមានបោះពុម្ពឈ្មោះ គណបក្សនយោបាយមួយ ត្រូវបត់ដាក់ចូលក្នុងស្រោមសំបុត្រ ដែលមានប្រភេទទំហំ និងពណ៌ដូចគ្នាដែលមិនអាចសម្គាល់បាន រួចម្សៅ និងចងកៅស៊ូកងពណ៌ដូចគ្នា។

៥.១៥.៦ មុនចាប់ផ្តើមធ្វើការចាប់ឆ្នោត គ.ជ.ប ត្រូវបង្ហាញសន្លឹកឆ្នោតរបស់គណបក្ស នយោបាយនីមួយៗនៅចំពោះមុខអង្គពិធី។

៥.១៥.៦.១ សន្លឹកឆ្នោតនីមួយៗត្រូវបត់ជាពីរផ្នត់ ហើយសឹកបញ្ចូលក្នុង ស្រោមសំបុត្ររួចបិទភ្លិតរួចម្សៅ និងចងកៅស៊ូកងពណ៌ដូចគ្នា។

៥.១៥.៦.២ សំបុត្រឆ្នោតទាំងអស់ត្រូវដាក់ក្នុងហិបឆ្នោតតែមួយ ហើយ ត្រូវច្របល់សំបុត្រឆ្នោតនោះ។

៥.១៥.៧ បន្ទាប់មកត្រូវនិមន្តព្រះសង្ឃ ឬអញ្ជើញឥស្សរជនដែលចូលនិវត្តន៍ ឬចាស់ ព្រឹទ្ធាចារ្យដែលត្រូវបានជ្រើសរើសហើយតាមលក្ខខណ្ឌដូចមានចែងក្នុង ចំណុច ៥.១៥.៤.៣ ខាងលើនេះ ចាប់យកសំបុត្រឆ្នោតមួយៗពីក្នុង ហិបឆ្នោត។

៥.១៥.៧.១ សំបុត្រឆ្នោតដែលចាប់បាន ត្រូវប្រគល់ទៅមន្ត្រីបោះឆ្នោតម្នាក់ ក្នុងចំណោមពីរនាក់។

៥.១៥.៧.២ មន្ត្រីបោះឆ្នោតមួយរូប ត្រូវបើកសំបុត្របង្ហាញសន្លឹកឆ្នោត របស់គណបក្សនយោបាយនៅចំពោះមុខអង្គពិធី ហើយជូន សន្លឹកឆ្នោតនោះទៅឱ្យមន្ត្រីទីពីរ។

៥.១៥.៧.៣ មន្ត្រីទីពីរត្រូវអានឈ្មោះគណបក្សនយោបាយនៅលើសន្លឹកឆ្នោត ឱ្យបានឮៗ និងសរសេរលេខរៀង “ទី១” នៅលើសន្លឹកឆ្នោត នោះ។

៥.១៥.៧.៤ លទ្ធផលនៃការចាប់ឆ្នោតត្រូវបង្ហាញក្នុងអង្គពិធី។

៥.១៥.៧.៥ ការចាប់ឆ្នោត និងចុះលេខរៀង ត្រូវធ្វើបន្តតាមលំដាប់រហូត ដល់សំបុត្រឆ្នោតចុងក្រោយបង្អស់។

៥.១៥.៨ លេខាធិការនៃអង្គពិធីចាប់ឆ្នោត ត្រូវធានាបំពេញកំណត់ហេតុនៃពិធីចាប់ឆ្នោត កំណត់លំដាប់លេខរៀងឈ្មោះគណបក្សនយោបាយឈរឈ្មោះបោះឆ្នោត ឱ្យបានរួចរាល់ ដោយត្រូវភ្ជាប់ជាមួយនូវសន្លឹកឆ្នោតរបស់គណបក្សនយោបាយ ដែលបានចុះលេខរៀងរួចហើយ ដូចមានចែងក្នុងចំណុច ៥.១៥.៧.៣ និង ចំណុច ៥.១៥.៧.៥ ខាងលើនេះ។



- ៥.១៥.៩ គ.ជ.ប ត្រូវធ្វើគំរូ និងបោះពុម្ពសន្លឹកឆ្នោតសម្រាប់ភូមិភាគនីមួយៗ។
- ៥.១៥.៩.១ ការបោះពុម្ពសន្លឹកឆ្នោត ត្រូវផ្អែកតាមបញ្ជីគណបក្សនយោបាយ ឈរឈ្មោះបោះឆ្នោតផ្លូវការនៅតាមភូមិភាគ។ សន្លឹកឆ្នោត សម្រាប់ភូមិភាគណាប្រើប្រាស់បានតែនៅក្នុងភូមិភាគនោះ តែប៉ុណ្ណោះ។
- ៥.១៥.៩.២ ឈ្មោះ និងសញ្ញាសម្គាល់គណបក្សនយោបាយនៅលើ សន្លឹកឆ្នោតត្រូវបោះពុម្ពតាមរបៀបតែមួយគត់ ហើយលេខ សម្គាល់របស់គណបក្សនយោបាយត្រូវដាក់ជាលេខរៀងតាម លទ្ធផលនៃការចាប់ឆ្នោត។

**ប្រការ៥.១៦.-**

បញ្ជីបេក្ខជនផ្លូវការ ឈ្មោះ និងលំដាប់ឈ្មោះបេក្ខជននៅក្នុងបញ្ជីមិនអាចកែប្រែបានឡើយ។

**ប្រការ៥.១៧.-**

គណបក្សនយោបាយ និងបេក្ខជននៅក្នុងបញ្ជីបេក្ខជនគណបក្សនយោបាយនីមួយៗ ដែល បានចុះបញ្ជីជាផ្លូវការត្រូវគោរពតាម ច.ប.ព.ស ច.ប.គ.វ ច.វ.ច.ប ប.ន.ព.ស នេះ និងក្រមសីលធម៌ សម្រាប់គណបក្សនយោបាយ បេក្ខជន និងភ្នាក់ងារគណបក្សនយោបាយ ក្នុងដំណើរការបោះឆ្នោត។



# ជំពូកទី៦

## ការយោសនាបោះឆ្នោត

### គោលការណ៍នៃការយោសនាបោះឆ្នោត

#### ប្រការ៦.១.-

អនុលោមតាម ច.ប.ព.ស និង ច.ប.ត.វ ការយោសនាបោះឆ្នោតមានទិសដៅឱ្យបេក្ខជន និងគណបក្សនយោបាយដែលបានចុះបញ្ជីធ្វើការផ្សព្វផ្សាយអំពីគោលនយោបាយ និងកម្មវិធីនយោបាយរបស់ខ្លួនជូនអ្នកបោះឆ្នោត។

ការយោសនាបោះឆ្នោត គឺជាសកម្មភាពមួយចំនួនដែលត្រូវធ្វើឡើងជាសាធារណៈ ដើម្បីបញ្ចុះបញ្ចូលអ្នកបោះឆ្នោតឱ្យបោះឆ្នោតគាំទ្របេក្ខជនណាម្នាក់ ឬគណបក្សនយោបាយណាមួយមានដូចជា៖

- ៦.១.១ ការជួបប្រជុំជាសាធារណៈរបស់គណបក្សនយោបាយ ឬបេក្ខជន។
- ៦.១.២ ការរៀបចំកូនព្យុហយាត្រា ឬកូនដំណើរដោយក្រុមម៉ឺនដើង ឬដោយយានជំនិះគ្រប់ប្រភេទនៅមណ្ឌលភូមិភាគនីមួយៗ ត្រូវកំណត់យ៉ាងច្រើន ២ (ពីរ) ដងក្នុងអំឡុងពេលយោសនាបោះឆ្នោត។
- ៦.១.៣ ការជួបជុំ ឬការយោសនាតាមផ្ទះ។
- ៦.១.៤ ការផ្សព្វផ្សាយតាមវិទ្យុ ឬទូរទស្សន៍ ឬសារព័ត៌មាន។
- ៦.១.៥ ការផ្សព្វផ្សាយតាមរលកអាកាស ឬការយោសនាតាមឧបករណ៍បំពងសំឡេង ឬតាមរយៈការចាក់ផ្សាយកាស្បែកវីដេអូ ឬវីស៊ីឌី ឬឌីវីឌី ក្នុងរោងវីដេអូសាធារណៈ ឬទីធ្លាសាធារណៈ។
- ៦.១.៦ សកម្មភាពបិទផ្សាយនូវបដាពាក្យស្លោក ឬកម្មវិធីនយោបាយ ឬរូបភាពយោសនាបោះឆ្នោតនានា។
- ៦.១.៧ សកម្មភាពចែកចាយខិត្តបណ្ណគណបក្សនយោបាយ។
- ៦.១.៨ សកម្មភាពចែកចាយស្លាកសញ្ញាគណបក្សនយោបាយ ឬមូក សម្លៀកបំពាក់សម្ភារផ្សេងៗទៀត ដែលបោះពុម្ព ឬគូរ ឬផលិតដែលមានស្លាកសញ្ញាគណបក្សនយោបាយ ឬបេក្ខជនជូនអ្នកបោះឆ្នោត។
- ៦.១.៩ សកម្មភាពលើកបដានៅទីសាធារណៈណាមួយ ឬ/និងដំឡើងបន្ទះក្តារបិទប្រកាសផ្សាយ។





- ៦.១.១០ ការប្រគំតន្ត្រីនៅនឹងកន្លែងណាមួយ ឬការច្រៀងចម្រៀងយោសនា ឬការលេងភ្លេងយោសនាបោះឆ្នោត។
- ៦.១.១១ ការរៀបចំកម្មវិធីប្រកួតកីឡា។

**ប្រការ៦.២.-**

ការយោសនាត្រូវបើករយៈពេល ១៥ (ដប់ប្រាំ) ថ្ងៃ មុនថ្ងៃបោះឆ្នោត។ ការយោសនាបោះឆ្នោតមានរយៈពេល ១៤ (ដប់បួន) ថ្ងៃ ហើយគ្រប់សកម្មភាពយោសនាបោះឆ្នោតត្រូវចប់ ២៤ (ម្ភៃបួន) ម៉ោង មុនថ្ងៃបោះឆ្នោត។

- ៦.២.១ គ្រប់សកម្មភាពយោសនាបោះឆ្នោតរបស់គណបក្សនយោបាយ ត្រូវចាប់ផ្តើមពីម៉ោង ៦:០០ (ប្រាំមួយ) ព្រឹក ដល់ម៉ោង ១០:០០ (ដប់) យប់។
- ៦.២.២ គ្រប់សកម្មភាពយោសនាបោះឆ្នោតរបស់គណបក្សនយោបាយ ត្រូវឈប់សម្រាកនៅចន្លោះពីម៉ោង ១០:០០ (ដប់) យប់ ដល់ម៉ោង ៦:០០ (ប្រាំមួយ) ព្រឹក។
- ៦.២.៣ សកម្មភាពយោសនាបោះឆ្នោតដោយឧបករណ៍បំពងសំឡេងត្រូវបានកំណត់ដូចខាងក្រោម៖
  - ត្រូវហាមឃាត់ចាប់ពីម៉ោង ១២:០០ (ដប់ពីរ) ថ្ងៃត្រង់ ដល់ម៉ោង ២:០០ (ពីរ) រសៀល
  - ត្រូវហាមឃាត់នៅក្បែរមន្ទីរពេទ្យ
  - ត្រូវហាមឃាត់នៅក្បែរសាលារៀន ឬគ្រឹះស្ថានសិក្សានានាក្នុងពេលម៉ោងសិស្សកំពុងសិក្សា។
- ៦.២.៤ រាល់ការស្ទង់មតិ និងការផ្សព្វផ្សាយលទ្ធផលនៃការស្ទង់មតិពាក់ព័ន្ធកិច្ចការបោះឆ្នោតត្រូវបញ្ឈប់ ៧ (ប្រាំពីរ) ថ្ងៃ មុនថ្ងៃបោះឆ្នោត។ ការស្ទង់មតិពាក់ព័ន្ធកិច្ចការបោះឆ្នោត គឺជាការប្រើសំណាកដែលបានជ្រើសរើស ឬ/និងបញ្ជីសំណួរដើម្បីស្រង់មតិរបស់ប្រជាពលរដ្ឋអំពីការបោះឆ្នោត។ រាល់ការរៀបចំការស្ទង់មតិពាក់ព័ន្ធកិច្ចការបោះឆ្នោត ត្រូវគោរពតាមគោលការណ៍ដូចខាងក្រោម៖
  - ដំណើរការប្រកបដោយតម្លាភាព និងភាពមិនលម្អៀង
  - រៀបចំឡើងដោយអង្គការ ឬស្ថាប័នដែលមានវិជ្ជាជីវៈ
  - ការគោរពសិទ្ធិ សេរីភាពរបស់បុគ្គល
  - រក្សាការសម្ងាត់នៃការបោះឆ្នោតរបស់អ្នកបោះឆ្នោត



- ការមិនបង្កឱ្យមានអសន្តិសុខ ភាពចលាចល ឬប៉ះពាល់ដល់សណ្តាប់ធ្នាប់សាធារណៈ ឬការធ្វើឱ្យភាន់ច្រឡំក្នុងដំណើរការបោះឆ្នោត
- លទ្ធផលដែលបានមកពីការស្ទង់មតិ ត្រូវផ្តល់ជូនគណបក្សនយោបាយ និងផ្សព្វផ្សាយជូនសាធារណជនដោយស្មើភាព។

៦.២.៥ គ្រប់សកម្មភាពយោសនាបោះឆ្នោតដែលមានចែងក្នុងជំពូកទី៦ នៃ ប.ន.ព.ស នេះ ត្រូវបញ្ឈប់ទាំងអស់ក្នុងអំឡុងពេល ២៤ (ម្ភៃបួន) ម៉ោង មុនថ្ងៃបោះឆ្នោត និងនៅថ្ងៃបោះឆ្នោត។ ជនណាប្រព្រឹត្តល្មើសនឹងបម្រាមនេះ នឹងត្រូវទទួលការដាក់ពិន័យតាម ច.ប.ព.ស ច.ប.ត.វ និង ច.វ.ច.ប។

៦.២.៦ អ្នកបោះឆ្នោតជាតំណាងរាស្ត្រក្នុងតំណែង និងសមាជិក កបយ.ស ទាំងអស់ក្នុងតំណែង អាចស្នាក់នៅជុំគ្នានៅមុនថ្ងៃបោះឆ្នោតមួយថ្ងៃក្នុងទីប្រជុំជនរាជធានី ខេត្តដែលការិយាល័យបោះឆ្នោតរបស់ពួកគាត់តាំងនៅ។ ការស្នាក់នៅនេះមិនចាត់ទុកថាជាសកម្មភាពយោសនាបោះឆ្នោតឡើយ។

**ប្រការ៦.៣.-**

គណបក្សនយោបាយដែលបានចុះបញ្ជីគណបក្សនយោបាយឈរឈ្មោះបោះឆ្នោតត្រឹមត្រូវតាម ច.ប.ព.ស អាចលើកស្លាកសញ្ញាគណបក្ស ឬបិទផ្សាយឯកសារយោសនាបោះឆ្នោតបម្រើឱ្យគោលដៅយោសនាបោះឆ្នោតបាននៅទីសាធារណៈ ឬនៅទីស្នាក់ការរបស់ខ្លួន ឬទីកន្លែងឯកជន ឬលំនៅឋានឯកជន ក្នុងអំឡុងពេលយោសនាបោះឆ្នោត។

៦.៣.១ ស្លាកសញ្ញា និងសម្ភារយោសនាបោះឆ្នោតផ្សេងៗរបស់គណបក្សនយោបាយអាចលើក ឬបិទនៅទីសាធារណៈ ដោយមានការសម្របសម្រួលពីអាជ្ញាធរឃុំសង្កាត់ ផ្អែកលើគោលការណ៍ស្មើភាព សន្តិសុខ សណ្តាប់ធ្នាប់សាធារណៈ និងសោភ័ណភាពសាធារណៈ។

៦.៣.២ ស្លាកសញ្ញាគណបក្សនយោបាយ និងសម្ភារយោសនារបស់គណបក្សនយោបាយមិនត្រូវបានអនុញ្ញាតឱ្យលើក ឬបិទនៅក្នុងបរិវេណ ឬលើអគារ ឬការិយាល័យរបស់រដ្ឋ។

៦.៣.៣ ហាមគណបក្សនយោបាយលើក ឬបិទស្លាកគណបក្សនយោបាយ បដាយោសនារូបសញ្ញាយោសនា ពាក្យស្លោក ខិត្តបណ្ណនៅតាមលំនៅឋានរបស់ប្រជាពលរដ្ឋប្រសិនបើមិនមានការយល់ព្រមជាមុនពីម្ចាស់លំនៅឋាន។ ប្រជាពលរដ្ឋជាម្ចាស់លំនៅឋានមានសិទ្ធិសម្រេចលើក ឬបិទ ឬមិនលើក ឬមិនបិទស្លាកសញ្ញា បដាយោសនា រូបសញ្ញាយោសនា ពាក្យស្លោក ខិត្តបណ្ណរបស់គណបក្សណាមួយបាន។



៦.៣.៤ ស្លាកសញ្ញាគណបក្សនយោបាយ ឬសម្ភារយោសនាបោះឆ្នោតរបស់គណបក្សនយោបាយដែលស្ថិតនៅក្នុងរង្វង់ ១០០ (មួយរយ) ម៉ែត្រ ពីការិយាល័យបោះឆ្នោត ត្រូវយកចេញយ៉ាងយូរមុននៅថ្ងៃបញ្ចប់ការយោសនាបោះឆ្នោត លើកលែងតែស្លាកសញ្ញាដែលមាននៅទីស្នាក់ការអចិន្ត្រៃយ៍របស់គណបក្សនយោបាយ។

៦.៣.៥ គណបក្សនយោបាយត្រូវប្រមូលយកមកវិញនូវបណ្ណប្រកាស ឬបណ្ណបិទផ្សាយបដា ឯកសារយោសនាបោះឆ្នោតទាំងអស់របស់ខ្លួនពីគ្រប់កន្លែងសាធារណៈ ក្នុងរយៈពេល ១៥ (ដប់ប្រាំ) ថ្ងៃ បន្ទាប់ពីថ្ងៃបោះឆ្នោត។

**ប្រការ៦.៤.-**

ការដឹកជញ្ជូនអ្នកបោះឆ្នោតទៅកាន់ការិយាល័យបោះឆ្នោត ឬការផ្តល់ជូននូវឃានជំនិះមិនរួមបញ្ចូលនៅក្នុងសកម្មភាពយោសនាបោះឆ្នោតទេ ប្រសិនបើការប្រើប្រាស់ឃានជំនិះទាំងនោះមានលក្ខណៈជាឯកជន មិនមានទ្រង់ទ្រាយធំ និងមិនមានភ្ជាប់នូវការផ្សព្វផ្សាយដែលពាក់ព័ន្ធនឹងគណបក្សនយោបាយណាមួយ ឬបេក្ខជនណាម្នាក់។

៦.៤.១ ហាមប្រើប្រាស់ថវិកា សម្ភារ មធ្យោបាយដឹកជញ្ជូនដែលជាសម្បត្តិរបស់រដ្ឋដែលមានផ្លាកលេខ ឬដោះផ្លាកលេខចេញ ដើម្បីធ្វើសកម្មភាពយោសនាបោះឆ្នោតឱ្យគណបក្សនយោបាយណាមួយ ឬបេក្ខជនណាម្នាក់ និងហាមប្រើប្រាស់មធ្យោបាយដឹកជញ្ជូនដែលជាសម្បត្តិរបស់រដ្ឋដែលមានផ្លាកលេខ ឬដោះផ្លាកលេខចេញ ដើម្បីដឹកជញ្ជូនអ្នកបោះឆ្នោតទៅកាន់ការិយាល័យបោះឆ្នោត។

៦.៤.២ មធ្យោបាយដឹកជញ្ជូនដែលជាសម្បត្តិរបស់រដ្ឋ ត្រូវបានកំណត់ដូចជា រថយន្ត ត្រីចក្រយានយន្ត ទោចក្រយានយន្ត និងជលយានគ្រប់ប្រភេទ ដែលប្រើប្រាស់ផ្លាកលេខសម្គាល់ឃានជំនិះដែលមានអក្សររាជការ ឬ/និងរដ្ឋ នគរបាល ខេមរភូមិន្ទ ឬ/និងរាជរដ្ឋាភិបាល។

៦.៤.៣ ការដឹកជញ្ជូនមានលក្ខណៈប្រមូលផ្តុំ ឬរៀបចំទុកជាមុនត្រូវហាមឃាត់លើកលែងតែករណីចាំបាច់មានការសម្រេចផ្សេងពីនេះ ដោយ គ.ជ.ប។

**ប្រការ៦.៥.-**

ការស្លៀកពាក់ (សម្លៀកបំពាក់ មួក) ដែលតាំងបង្ហាញឱ្យឃើញនូវសញ្ញា ឬសារនយោបាយរបស់គណបក្សនយោបាយ ឬបេក្ខជនណាម្នាក់ មិនរាប់បញ្ចូលទៅក្នុងសកម្មភាពយោសនាបោះឆ្នោតទេ លើកលែងតែការស្លៀកពាក់នោះស្ថិតក្នុងការិយាល័យបោះឆ្នោត ឬស្ថិតក្នុងបរិវេណខាងក្នុង ឬបរិវេណខាងក្រៅនៃការិយាល័យបោះឆ្នោត ក្នុងថ្ងៃបោះឆ្នោត។



**ប្រការ ៦.៦.-**

គណបក្សនយោបាយអាចហែក្សនព្យុហយាត្រា ឬក្សនដំណើរដោយក្រុមថ្មើរជើង ឬដោយយានជំនិះគ្រប់ប្រភេទ ក្នុងអំឡុងពេលយោសនាបោះឆ្នោតយ៉ាងច្រើន ២ (ពីរ) ដង នៅក្នុងមណ្ឌលភូមិភាគដែលគណបក្សនយោបាយមានបញ្ជីបេក្ខជនឈរឈ្មោះ។

៦.៦.១ ការហែក្សនព្យុហយាត្រា ឬក្សនដំណើរដោយក្រុមថ្មើរជើង ឬដោយយានជំនិះគ្រប់ប្រភេទ ត្រូវបានកំណត់ដូចខាងក្រោម៖

៦.៦.១.១ ការហែក្សនព្យុហយាត្រា ឬក្សនដំណើរដោយក្រុមថ្មើរជើង ឬដោយយានជំនិះគ្រប់ប្រភេទត្រូវធ្វើឡើងក្នុងក្របខណ្ឌព្រំប្រទល់ភូមិភាគ ដែលសាមីគណបក្សនយោបាយមានបញ្ជីបេក្ខជនឈរឈ្មោះបោះឆ្នោត។

៦.៦.១.២ ការហែក្សនព្យុហយាត្រា ឬក្សនដំណើរដោយក្រុមថ្មើរជើង ឬដោយយានជំនិះគ្រប់ប្រភេទ មិនត្រូវបានអនុញ្ញាតឱ្យធ្វើឆ្លងភូមិភាគឡើយ។

៦.៦.១.៣ ការហែក្សនព្យុហយាត្រា ឬក្សនដំណើរដោយក្រុមថ្មើរជើង ឬដោយយានជំនិះគ្រប់ប្រភេទក្នុងរាជធានី ខេត្តចំណុះភូមិភាគ ឬការហែក្សនព្យុហយាត្រា ឬក្សនដំណើរដោយក្រុមថ្មើរជើង ឬដោយយានជំនិះគ្រប់ប្រភេទពីរាជធានី ខេត្តមួយទៅរាជធានី ខេត្តមួយផ្សេងទៀតក្នុងភូមិភាគដែល ត្រូវបានចាត់ទុកថាជាការហែក្សនចំនួន ១ (មួយ) ដង ក្នុងក្របខណ្ឌមណ្ឌលភូមិភាគ។

៦.៦.១.៤ គណបក្សនយោបាយដែលហែក្សនយោសនាបោះឆ្នោតក្នុងរាជធានី ខេត្តចំណុះភូមិភាគ ដែលខ្លួនមានបញ្ជីបេក្ខជនឈរឈ្មោះបោះឆ្នោត ហើយតម្រាយផ្លូវនៃក្សនយោសនានោះ ត្រូវឆ្លងកាត់រាជធានី ខេត្តដទៃ ដោយសារស្ថានភាពទីតាំងភូមិសាស្ត្រជាក់ស្តែងនៃរាជធានី ខេត្តនោះមានព្រំប្រទល់ជាប់គ្នា ដែលមិនអាចវាងបាន គណបក្សនយោបាយសាមីត្រូវជូនដំណឹងជាលាយលក្ខណ៍អក្សរទៅ គណ.ខប ពាក់ព័ន្ធយ៉ាងតិចឱ្យបាន ៣ (បី) ថ្ងៃ មុនថ្ងៃហែក្សនយោសនាបោះឆ្នោត ទោះបីជារាជធានី ខេត្តដែលត្រូវឆ្លងកាត់នោះខ្លួនមាន ឬគ្មានបញ្ជីបេក្ខជនឈរឈ្មោះបោះឆ្នោតក៏ដោយ។ ក្នុងដំណើរឆ្លងកាត់នេះ សាមីគណបក្សនយោបាយត្រូវបិទខ្ទប់ករណីបំពងសំឡេង និងផ្អាករាល់សកម្មភាពយោសនាបោះឆ្នោតរបស់ខ្លួន។



គឺ.ខប ពាក់ព័ន្ធត្រូវស្នើសុំកិច្ចសហការ និងការសម្របសម្រួល ជាមួយអាជ្ញាធរមានសមត្ថកិច្ចពាក់ព័ន្ធផ្សេងទៀត ដើម្បីចាត់ វិធានការការពារសន្តិសុខ សណ្តាប់ធ្នាប់ និងរបៀបរៀបរយ ក្នុងពេលយោសនាបោះឆ្នោត។

៦.៦.១.៥ ការហែក្សនយោសនាបោះឆ្នោត ត្រូវបានកំណត់ដោយទម្រង់ និងទំហំដូចខាងក្រោម៖

- មានការរៀបចំជាក្សន មានបិទបដា ឬ/និងពាក្យស្លោក ឬ/និង សារនយោបាយនៅភ្ជាប់នឹងរថយន្ត ឬ/និងទោចក្រយានយន្ត ឬ/និងត្រីចក្រយានយន្ត ឬជលយានគ្រប់ប្រភេទ និងមាន ការចាក់ផ្សាយដោយឧបករណ៍បំពងសំឡេង
- ចំនួនអ្នកចូលរួមមានចាប់ពី ២០ ( ម្ភៃ ) នាក់ឡើងទៅ ដោយ ក្រុមផ្ទើរជើង ឬ/និងប្រើប្រាស់យានជំនិះតាមប្រភេទ ណាមួយ ឬទាំងអស់ ក្នុងការយោសនាបោះឆ្នោតមាន៖
  - រថយន្តចាប់ពី ២ ( ពីរ ) គ្រឿងឡើងទៅ អមដោយ ទោចក្រយានយន្ត ឬ/និងត្រីចក្រយានយន្តចាប់ពី ១០ ( ដប់ ) គ្រឿងឡើងទៅ
  - ទោចក្រយានយន្ត ឬ/និងត្រីចក្រយានយន្តចាប់ពី ២០ ( ម្ភៃ ) គ្រឿងឡើងទៅ
  - ជលយានគ្រប់ប្រភេទចាប់ពី ៥ ( ប្រាំ ) គ្រឿងឡើងទៅ។

៦.៦.២ គណបក្សនយោបាយមានបំណងហែក្សនយោសនាបោះឆ្នោត សាមីគណបក្ស នយោបាយនោះត្រូវជូនដំណឹងជាលាយលក្ខណ៍អក្សរទៅ គឺ.ខប ពាក់ព័ន្ធ យ៉ាងហោចឱ្យបាន ៣ ( បី ) ថ្ងៃ មុនថ្ងៃហែក្សនយោសនាបោះឆ្នោត។ ការជូនដំណឹងនេះត្រូវបញ្ជាក់ឱ្យបានច្បាស់អំពី៖

- ៦.៦.២.១ នាមត្រកូល នាមខ្លួន និងអាសយដ្ឋានអចិន្ត្រៃយ៍របស់តំណាង គណបក្សនយោបាយ។
- ៦.៦.២.២ កាលបរិច្ឆេទ និងពេលវេលានៃការហែក្សន។
- ៦.៦.២.៣ ទីតាំងប្រមូលផ្តុំ និងតម្រាយផ្លូវដែលត្រូវហែក្សន និងទីតាំង រំសាយ។
- ៦.៦.២.៤ ចំនួនអ្នកចូលរួម។
- ៦.៦.២.៥ ចំនួនយានជំនិះតាមប្រភេទនីមួយៗ។



- ៦.៦.៣ គធានា ត្រូវសហការជាមួយអាជ្ញាធរដែនដី ដើម្បីសម្របសម្រួល ទឹកនៃឯក ផ្លូវ ពេលវេលា និងកម្មវិធីនៃការហែក្បួនយោសនាបោះឆ្នោតរបស់គណបក្ស នយោបាយនីមួយៗ។
- ៦.៦.៤ ក្បួនយោសនាបោះឆ្នោតរបស់គណបក្សនយោបាយនីមួយៗ ត្រូវរក្សានូវ សណ្តាប់ធ្នាប់ល្អតាមដងផ្លូវ ទីប្រជុំជន ទីសាធារណៈ និងត្រូវយកចិត្តទុកដាក់ គោរពតាមច្បាប់ស្តីពីចរាចរណ៍ផ្លូវគោក។

**ប្រការ៦.៧.\_**

មន្ត្រីរាជការស៊ីវិល អាជ្ញាធរដែនដីគ្រប់លំដាប់ថ្នាក់ កងយោធពលខេមរភូមិន្ទ នគរបាលជាតិ និងមន្ត្រីតុលាការ មិនត្រូវធ្វើសកម្មភាពដូចខាងក្រោម៖

- ៦.៧.១ ប្រើឥទ្ធិពលអំណាចនៃតួនាទីរបស់ខ្លួនដោយប្រយោល ឬចំពោះទៅលើ ដំណើរការបោះឆ្នោតដូចជា ការនិយាយដោយផ្ទាល់ ឬដោយប្រយោល ឬជា លាយលក្ខណ៍អក្សរ ដែលមានន័យគំរាមកំហែងដល់អាយុជីវិត រូបរាងកាយ ឬការប៉ុនប៉ងបំផ្លិចបំផ្លាញ ធ្វើឱ្យខូចខាតទ្រព្យសម្បត្តិ ការដាក់បង្ហាញ ឬប្រើប្រាស់ នូវគ្រឿងសញ្ជាតិ ដើម្បីបំភិតបំភ័យ។
- ៦.៧.២ ប្រើប្រាស់អគារ ឬការិយាល័យរបស់រដ្ឋដើម្បីយោសនាបោះឆ្នោតស្វែងរក សំឡេងឆ្នោតឱ្យគណបក្សនយោបាយណាមួយ ឬបេក្ខជនណាម្នាក់។
- ៦.៧.៣ ចូលរួមសកម្មក្នុងការយោសនាបោះឆ្នោតសម្រាប់គណបក្សនយោបាយណាមួយ ឬបេក្ខជនណាម្នាក់ឡើយ។ ការចូលរួមសកម្មក្នុងការយោសនាបោះឆ្នោត ដែលត្រូវបានហាមឃាត់ចំពោះមន្ត្រីរាជការស៊ីវិល អាជ្ញាធរដែនដីគ្រប់លំដាប់ ថ្នាក់ កងយោធពលខេមរភូមិន្ទ នគរបាលជាតិ និងមន្ត្រីតុលាការ ដែលកំពុង បំពេញភារកិច្ច ត្រូវបានកំណត់ដូចតទៅ៖
  - ៦.៧.៣.១ ជាសមាជិកនៃគណៈកម្មាធិការអចិន្ត្រៃយ៍ផ្នែកព័ត៌មាន និង ប្រព័ន្ធផ្សព្វផ្សាយ ឬគណៈកម្មការយោសនាបោះឆ្នោតនៃ គណបក្សនយោបាយណាមួយ។
  - ៦.៧.៣.២ ការជួបជុំ ឬការចូលរួមក្នុងក្បួនដង្ហែ ឬក្បួនព្យុហយាត្រា ដើម្បី គាំទ្រដល់គណបក្សនយោបាយណាមួយ ឬ/និងបេក្ខជន ណាម្នាក់។
  - ៦.៧.៣.៣ ការចូលរួមក្នុងការស្ទង់មតិប្រជាពលរដ្ឋដែលធ្វើឡើងសម្រាប់ គណបក្សនយោបាយណាមួយ ឬបេក្ខជនណាម្នាក់។
  - ៦.៧.៣.៤ ការបើកបរយានជំនិះរបស់គណបក្សនយោបាយណាមួយ ឬ បេក្ខជនណាម្នាក់។



- ៦.៧.៣.៥ ការធ្វើសកម្មភាពចែកចាយសម្ភារដល់អ្នកបោះឆ្នោតក្នុងគោលបំណងគាំទ្រគណបក្សនយោបាយណាមួយ ឬ/និងបេក្ខជនណាម្នាក់។
- ៦.៧.៣.៦ ការធ្វើសេចក្តីថ្លែងការណ៍ជាសាធារណៈ ដើម្បីគាំទ្រគណបក្សនយោបាយណាមួយ ឬ/និងបេក្ខជនណាម្នាក់។
- ៦.៧.៣.៧ ការចូលរួមលេងភ្លេង ឬ/និងច្រៀងចម្រៀង ឬ/និងផ្សព្វផ្សាយសារនយោបាយផ្សេងៗ តាមរយៈឧបករណ៍បំពងសំឡេងនានា ដើម្បីគាំទ្រគណបក្សនយោបាយណាមួយ ឬ/និងបេក្ខជនណាម្នាក់។

**ប្រការ៦.៨.-**

បន្ទាប់ពីបញ្ចប់ម៉ោងធ្វើការ ឬស្ថិតនៅក្រៅម៉ោងការងារ ឬមិនស្ថិតក្នុងពេលបំពេញការងារក្នុងសមត្ថភាពផ្លូវការ មន្ត្រីរាជការស៊ីវិល អាជ្ញាធរដែនដីគ្រប់លំដាប់ថ្នាក់ កងយោធពលខេមរភូមិន្ទនគរបាលជាតិ និងមន្ត្រីតុលាការ អាចចូលរួមក្នុងសកម្មភាពយោសនាគាំទ្រចំពោះគណបក្សនយោបាយណាមួយ ឬបេក្ខជនណាម្នាក់ ប៉ុន្តែមិនត្រូវស្លៀកពាក់ឯកសណ្ឋាន និងមិនត្រូវមានអាវុធជាប់នឹងខ្លួន ហើយមិនត្រូវធ្វើអ្វីដែលនាំឱ្យមានការគំរាមកំហែងឡើយ។

**ប្រការ៦.៩.-**

អង្គការមិនមែនរដ្ឋាភិបាល ឬសមាគមក្នុងស្រុក និងសមាគម ឬអង្គការអន្តរជាតិដែលបំពេញការងារក្នុងព្រះរាជាណាចក្រកម្ពុជា ឬជនបរទេសត្រូវប្រកាន់ជំហរអព្យាក្រឹត ឥតលម្អៀងនៅក្នុងការបោះឆ្នោត។ អង្គការមិនមែនរដ្ឋាភិបាល ឬសមាគមក្នុងស្រុក និងសមាគម ឬអង្គការអន្តរជាតិដែលបំពេញការងារក្នុងព្រះរាជាណាចក្រកម្ពុជាមិនត្រូវធ្វើសកម្មភាពណាមួយ ទោះដោយផ្ទាល់ក្តី ឬដោយប្រយោលក្តីដូចខាងក្រោម៖

- ៦.៩.១ ផ្ដួចផ្ដើម ឬចូលរួមក្នុងការយោសនាបោះឆ្នោតរបស់គណបក្សនយោបាយណាមួយ ឬបេក្ខជនណាម្នាក់។ ការផ្ដួចផ្ដើម ឬការចូលរួមយោសនារួមមាន៖
  - ៦.៩.១.១ ការបញ្ចុះបញ្ចូល ឬការប្រមូលផ្តុំប្រជាពលរដ្ឋឱ្យចូលរួមយោសនាបោះឆ្នោត ដើម្បីគាំទ្រគណបក្សនយោបាយណាមួយ ឬបេក្ខជនណាម្នាក់។
  - ៦.៩.១.២ ការចូលរួមក្នុងក្បួនដង្ហែ ឬការប្រជុំរបស់គណបក្សនយោបាយណាមួយ ឬបេក្ខជនណាម្នាក់។



៦.៩.១.៣ ការចូលរួមផ្សព្វផ្សាយគោលនយោបាយ ឬសម្ភារយោសនា បោះឆ្នោតរបស់គណបក្សនយោបាយណាមួយ ឬបេក្ខជន ណាម្នាក់។

៦.៩.១.៤ ការចូលជាសមាជិកគណៈកម្មការយោសនាបោះឆ្នោតនៃ គណបក្សនយោបាយណាមួយ។

៦.៩.២ ចេញសេចក្តីថ្លែងការណ៍ ឬធ្វើសកម្មភាពណាមួយក្នុងគោលបំណងគាំទ្រ ឬ បង្ហាញភាពលម្អៀងទៅរក ឬប្រឆាំងនឹងគណបក្សនយោបាយណាមួយ ឬ បេក្ខជនណាម្នាក់។ ការចេញសេចក្តីថ្លែងការណ៍ ការធ្វើសកម្មភាពគាំទ្រ ឬ ការបង្ហាញភាពលម្អៀង រួមមាន៖

៦.៩.២.១ ការស្ទង់មតិក្នុងគោលបំណងបម្រើឱ្យគណបក្សនយោបាយ ណាមួយ ឬបេក្ខជនណាម្នាក់។

៦.៩.២.២ ការសរសេរជាលាយលក្ខណ៍អក្សរ ឬផ្តល់បទសម្ភាសន៍ដល់ ប្រព័ន្ធផ្សព្វផ្សាយក្នុងន័យគាំទ្រគណបក្សនយោបាយណាមួយ ឬបេក្ខជនណាម្នាក់។

៦.៩.២.៣ ការនិយាយដោយផ្ទាល់ ឬដោយប្រយោល ឬសរសេរជា លាយលក្ខណ៍អក្សរក្នុងន័យប្រមាថ មាក់ងាយគណបក្ស នយោបាយណាមួយ ឬបេក្ខជនណាម្នាក់។

៦.៩.២.៤ ការដាក់តាំង ឬបិទផ្សាយរូបភាព ឬឯកសារផ្សេងៗភ្ជាប់នឹង យានយន្តរបស់អង្គការខ្លួន ឬនៅក្នុងបរិវេណនៃទីកន្លែងធ្វើការ របស់ខ្លួន ដើម្បីគាំទ្រគណបក្សនយោបាយណាមួយ ឬបេក្ខជន ណាម្នាក់។

៦.៩.៣ ផ្តល់មធ្យោបាយជាថវិកា សម្ភារ បរិក្ខារ ធនធានមនុស្ស ឬមធ្យោបាយផ្សេងៗ ដើម្បីគាំទ្រគណបក្សនយោបាយណាមួយ ឬបេក្ខជនណាម្នាក់។ ការផ្តល់ មធ្យោបាយជាថវិកា សម្ភារ បរិក្ខារ ធនធានមនុស្ស រួមមាន៖

៦.៩.៣.១ ការផ្តល់យានយន្តគ្រប់ប្រភេទ ដើម្បីជាមធ្យោបាយសម្រាប់ យោសនាបោះឆ្នោតរបស់គណបក្សនយោបាយណាមួយ ឬ បេក្ខជនណាម្នាក់។

៦.៩.៣.២ ការផ្តល់ថវិកា សម្ភារ និងបរិក្ខារប្រើប្រាស់ផ្សេងៗជូន ប្រជាពលរដ្ឋសម្រាប់ចូលរួមយោសនាបោះឆ្នោត ដើម្បី គាំទ្រគណបក្សនយោបាយណាមួយ ឬបេក្ខជនណាម្នាក់។





៦.៩.៣.៣ ការផ្តល់ថវិកា សម្ភារ និងបរិក្ខារ សម្រាប់កូនដង្ហែយោសនា បោះឆ្នោត ការជួបជុំជាសាធារណៈ ការសម្តែងសិល្បៈ និង ការបោះពុម្ព សម្ភារយោសនាបោះឆ្នោត ទោះដោយផ្ទាល់ក្តី ឬប្រយោលក្តី ដើម្បីគាំទ្រគណបក្សនយោបាយណាមួយ ឬ បេក្ខជនណាម្នាក់។

៦.៩.៤ ហាមជនបរទេសដែលមានវត្តមានក្នុងព្រះរាជាណាចក្រកម្ពុជាធ្វើសកម្មភាព ដោយផ្ទាល់ ឬដោយប្រយោលក្នុងការយោសនាបោះឆ្នោត ដើម្បីគាំទ្រ ឬ ប្រឆាំងគណបក្សនយោបាយណាមួយ ឬបេក្ខជនណាម្នាក់។

**ប្រការ៦.១០.-**

មុននឹងបើកការយោសនាបោះឆ្នោត គណ.ខប ត្រូវផ្សព្វផ្សាយដល់មន្ត្រីដែលបានកំណត់ក្នុង ប្រការ ៦.៧ នៃ ប.ន.ព.ស នេះ តាមរយៈអាជ្ញាធរដែនដី កងយោធពលខេមរភូមិន្ទ នគរបាលជាតិ ថ្នាក់រាជធានី ខេត្ត ក្រុង ស្រុក ខណ្ឌ និងឃុំ សង្កាត់ អំពីភារកិច្ច និងអព្យាក្រឹតភាពក្នុងម៉ោងធ្វើការ ទាក់ទងដល់ការយោសនាបោះឆ្នោត។

**ប្រការ៦.១១.-**

គណ.ខប ត្រូវរៀបចំកម្មវិធីប្រជុំប្រចាំសប្តាហ៍ និងតាមការចាំបាច់ជាមួយនឹងតំណាងគណបក្ស នយោបាយឈរឈ្មោះបោះឆ្នោត និងភាគីពាក់ព័ន្ធនានា ដើម្បី៖

- ៦.១១.១ ជម្រាបឱ្យដឹងពីការវិវត្តនៃដំណើរការបោះឆ្នោត។
- ៦.១១.២ ជម្រាបជូនជាសង្ខេបពី ប.ន.ព.ស នេះ។
- ៦.១១.៣ ស្តាប់មតិយោបល់ សំណូមពរ និងការកត់សម្គាល់ផ្សេងៗ។
- ៦.១១.៤ ពិភាក្សាលើបញ្ហាផ្សេងៗទៀត ដែលពាក់ព័ន្ធដល់ដំណើរការបោះឆ្នោត។

**ប្រការ៦.១២.-**

ក្នុងពេលយោសនាបោះឆ្នោត និងពេលបោះឆ្នោត គណបក្សនយោបាយទាំងអស់ និង បេក្ខជនទាំងអស់ សមាជិកនៃគណបក្សនយោបាយទាំងអស់ អ្នកគាំទ្រទាំងអស់ ត្រូវតែគោរព តាមវិធាន បទប្បញ្ញត្តិ និងគោលការណ៍ដែលមានចែងក្នុង ច.ប.ព.ស ច.ប.ត.វ ច.វ.ច.ប ប.ន.ព.ស នេះ ក្រមសីលធម៌ គោរពតាមគោលការណ៍សិទ្ធិមនុស្ស និងលទ្ធិប្រជាធិបតេយ្យ សេរីពហុបក្ស ដូចមានចែងក្នុងរដ្ឋធម្មនុញ្ញនៃព្រះរាជាណាចក្រកម្ពុជា។

៦.១២.១ គ្រប់បេក្ខជន និងគណបក្សនយោបាយទាំងអស់ ត្រូវប្រកាន់អាកប្បកិរិយា ថ្លៃថ្នូរ។



- ៦.១២.២ គ្រប់គណបក្សនយោបាយ ឬបេក្ខជន ឬតំណាងទាំងអស់ មិនត្រូវបង្គាប់បញ្ជា ឱ្យអ្នកគាំទ្ររបស់ខ្លួនទៅហែក ឬបំផ្លាញចោលសម្ភារ ឯកសារយោសនា បោះឆ្នោតរបស់គណបក្សនយោបាយ ឬ/និងបេក្ខជនដទៃឡើយ។
- ៦.១២.៣ គ្រប់គណបក្សនយោបាយ ឬបេក្ខជន ឬតំណាងទាំងអស់ ត្រូវចៀសវាងប្រព្រឹត្ត អំពើគំរាមកំហែង ឬបំភិតបំភ័យ ឬអំពើហិង្សាទៅលើប្រជាពលរដ្ឋទៅលើ គណបក្សនយោបាយ ឬបេក្ខជនដទៃទៀត។
- ៦.១២.៤ គ្រប់គណបក្សនយោបាយ ឬបេក្ខជន ឬតំណាងទាំងអស់ មិនត្រូវញុះញង់ អ្នកគាំទ្រ ឬអ្នកបោះឆ្នោតឱ្យប្រព្រឹត្តអំពើរំលោភ គំរាមកំហែង អំពើហិង្សា ឬ បំភិតបំភ័យទៅលើបុគ្គល ឬគណបក្សនយោបាយដទៃទៀតឡើយ។
- ៦.១២.៥ គ្រប់គណបក្សនយោបាយ ឬបេក្ខជន ឬតំណាងទាំងអស់មិនត្រូវនិយាយ ដោយផ្ទាល់មាត់ ឬដោយប្រយោល ឬសរសេរជាលាយលក្ខណ៍អក្សរក្នុង ន័យអសីលធម៌ ប្រមាថ មាក់ងាយទៅលើបេក្ខជន ឬអ្នកគាំទ្រ ឬលើបុគ្គល ណាម្នាក់ឡើយ។
- ៦.១២.៦ គ្រប់គណបក្សនយោបាយ ឬបេក្ខជន ឬអ្នកគាំទ្រទាំងអស់មិនត្រូវធ្វើការ គំរាមកំហែង បំភិតបំភ័យ និងលួងលោមឱ្យបុគ្គលផ្តិតមេដៃ ឬស្បថ ឬសន្យា បោះឆ្នោតឱ្យគណបក្សនយោបាយណាមួយឡើយ។
- ៦.១២.៧ គ្រប់គណបក្សនយោបាយ ឬបេក្ខជន ឬតំណាងទាំងអស់មិនត្រូវផ្តល់អំណោយ ជាថវិកា ឬជាសម្ភារដែលជារង្វាន់លើកទឹកចិត្ត វិភាគទាន ជូនសគុណ ឬ រង្វាន់លើកទឹកចិត្តជាប្រាក់កាស ឬជាសម្ភារ ទោះបីតាមមធ្យោបាយ ឬរូបភាព ណាក៏ដោយដល់ស្ថាប័ន អង្គការ ឬបុគ្គលណាម្នាក់ក្នុងគោលបំណងទិញ ទឹកចិត្តអ្នកបោះឆ្នោត។
- ៦.១២.៨ គ្រប់គណបក្សនយោបាយ ឬបេក្ខជន ឬតំណាងទាំងអស់ មិនត្រូវញុះញង់ឱ្យមាន ការរើសអើងទៅលើសមាជិកនៃជាតិពន្ធុ ក្រុមជាតិ ពូជសាសន៍ ឬនៃសាសនា ណាមួយជាកំណត់ ក្នុងពេលយោសនាបោះឆ្នោត។  
 គ្រប់គណបក្សនយោបាយ ឬបេក្ខជន ឬតំណាងទាំងអស់ មិនត្រូវព្យាយាម ដោយទុច្ចរិតតាមគ្រប់មធ្យោបាយដើម្បីរារាំង ឬញុះញង់អ្នកបោះឆ្នោតមិន ឱ្យចូលរួមក្នុងដំណើរការបោះឆ្នោត ឬណែនាំញុះញង់អ្នកបោះឆ្នោតឱ្យបំផ្លាញ ឬធ្វើឱ្យខូចសន្តិកឆ្នោត ឬដំណើរការបោះឆ្នោត។



៦.១២.៩ គ្រប់គណបក្សនយោបាយ ឬបេក្ខជន ឬតំណាងទាំងអស់មិនត្រូវគំរាមកំហែង ឬបំភិតបំភ័យដោយផ្ទាល់ ឬដោយប្រយោលដល់បុគ្គលណាម្នាក់ ឬក្រុមគាំទ្រ ណាមួយ ដើម្បីឱ្យគេគាំទ្រដល់បេក្ខជន ឬគណបក្សនយោបាយដទៃទៀតឡើយ។ ការគំរាមកំហែង និងបំបាក់ទឹកចិត្ត រួមមាន៖

៦.១២.៩.១ ការនិយាយដោយផ្ទាល់ ឬដោយប្រយោល ឬការសរសេរជា លាយលក្ខណ៍អក្សរ ដែលមានន័យគំរាមកំហែងដល់អាយុ ជីវិត រូបរាងកាយ ឬការប៉ុនប៉ងបំផ្លិចបំផ្លាញ និងធ្វើឱ្យខូចខាត ទ្រព្យសម្បត្តិ។

៦.១២.៩.២ ការនិយាយដោយផ្ទាល់មាត់ ឬដោយប្រយោល ឬការសរសេរ ជាលាយលក្ខណ៍អក្សរ ក្នុងន័យថានឹងធ្វើទារុណកម្ម។

៦.១២.៩.៣ ការវាយតប់បន្តិចបន្តួច ឬធ្ងន់ធ្ងរលើបុគ្គលណាម្នាក់។

៦.១២.៩.៤ ការរំលោភដោយពាក្យសម្តីថានឹងធ្វើទារុណកម្មដល់រាងកាយ។

៦.១២.៩.៥ ការដាក់បង្ហាញ ឬប្រើប្រាស់នូវគ្រឿងសញ្ញាផងដើម្បីបំភិតបំភ័យ។

៦.១២.៩.៦ ការលើកឡើងផ្ទាល់មាត់ ឬជាលាយលក្ខណ៍អក្សរដែលយោង ទៅព្រឹត្តិការណ៍ពីអតីតកាលដូចជា យោធាកម្ពុជា ការវាយដំ ការ រំលោភ ឬការបំផ្លិចបំផ្លាញទ្រព្យសម្បត្តិរបស់ជនណាម្នាក់។

៦.១២.៩.៧ ការបាញ់ដោយកាំភ្លើងបង្ហើរលើក្បាលបុគ្គលណាម្នាក់ ឬលើ ដំបូលផ្ទះឬលើយានជំនិះឬនៅទីកន្លែងជុំវិញខ្លួនបុគ្គលណាម្នាក់។

៦.១២.៩.៨ ការយកសាកសពសត្វធាតុ ឬសញ្ញាផ្សេងៗ ឬឧបករណ៍ ទាំងឡាយណាទៅដាក់មុខផ្ទះជនណាម្នាក់ ដែលអាចធ្វើឱ្យ ជននោះមានការភ័យខ្លាចដល់សុវត្ថិភាព និងអាយុជីវិត របស់ខ្លួន ឬបងប្អូនក្រុមគ្រួសាររបស់ខ្លួន។

៦.១២.៩.៩ ការបណ្តើរ ឬបង្ខំជនណាម្នាក់ដោយបង្ខំ ដែលផ្ទុយនឹងឆន្ទៈ របស់ជននោះ ដែលធ្វើឱ្យអារម្មណ៍របស់ជននោះមានការ ភ័យខ្លាច ឬធ្វើឱ្យខ្លាចចំពោះសុវត្ថិភាពផ្ទាល់ ឬសុវត្ថិភាព គ្រួសាររបស់ខ្លួន។

៦.១២.៩.១០ ការគំរាមកំហែងខាងផ្នែកហិរញ្ញវត្ថុ ដូចជាការបញ្ឈប់ពីការងារ ការដកហូតដីធ្លី ផ្ទះសំបែង ឬអចលនទ្រព្យដទៃទៀត ឬការ ធ្វើឱ្យខូចប្រយោជន៍មុខរបរ ឬផលប្រយោជន៍ហិរញ្ញវត្ថុ ផ្សេងទៀត។



- ៦.១២.៩.១១ ការប្រមូល ឬការដកហូត ឬការបំផ្លាញឯកសារសម្រាប់ប្រើប្រាស់ក្នុងការបោះឆ្នោតរបស់អ្នកបោះឆ្នោត។
- ៦.១២.៩.១២ ការដាក់កំហិតសិទ្ធិណាមួយចំពោះអ្នកបោះឆ្នោតក្នុងការស្វែងរក ឬស្តាប់នូវព័ត៌មានអំពីគណបក្សនយោបាយនានា។

**ប្រការ៦.១៣.-**

គ្រប់គណបក្សនយោបាយ ឬបេក្ខជន ឬតំណាងទាំងអស់ ដែលប្រព្រឹត្តផ្ទុយនឹងប្រការ ៦.១២ ខាងលើនេះ នឹងត្រូវទទួលទោសតាមបញ្ញត្តិនៃ ច.ប.ព.ស ច.ប.ត.វ និង ច.វ.ច.ប។

**សម្ភារអប់រំអ្នកបោះឆ្នោត**

**ប្រការ៦.១៤.-**

អគ្គនាយកដ្ឋានអប់រំ ព័ត៌មាន និងទំនាក់ទំនងសាធារណៈ ដែលមាននាយកដ្ឋានបណ្តុះបណ្តាល និងអប់រំអ្នកបោះឆ្នោត និងនាយកដ្ឋានព័ត៌មាន និងទំនាក់ទំនងសាធារណៈជាសេនាធិការ ទទួលខុសត្រូវក្នុងការផលិត និងផ្សព្វផ្សាយសម្ភារអប់រំអ្នកបោះឆ្នោតដើម្បីលើកកម្ពស់ការយល់ដឹងអំពីការបោះឆ្នោត។

- ៦.១៤.១ គ.ជ.ប អំពាវនាវ និងលើកទឹកចិត្តដល់សមាគម និងអង្គការមិនមែនរដ្ឋាភិបាលជាតិ និងអន្តរជាតិ ចូលរួមការអប់រំផ្សព្វផ្សាយ ដើម្បីឱ្យការអប់រំសាធារណជនអំពីការបោះឆ្នោតកាន់តែមានប្រសិទ្ធភាពខ្ពស់។
- ៦.១៤.២ សមាគម និងអង្គការមិនមែនរដ្ឋាភិបាលជាតិ និងអន្តរជាតិដែលកំពុងបំពេញភារកិច្ចនៅក្នុងព្រះរាជាណាចក្រកម្ពុជា ដែលមានបំណងសហការជាមួយ គ.ជ.ប នៅក្នុងផ្នែកណាមួយនៃការអប់រំសាធារណជនអំពីការបោះឆ្នោត អាចទាក់ទងជាមួយនឹងនាយកដ្ឋានបណ្តុះបណ្តាល និងអប់រំអ្នកបោះឆ្នោត និងនាយកដ្ឋានព័ត៌មាន និងទំនាក់ទំនងសាធារណៈ។
- ៦.១៤.៣ សម្ភារអប់រំអ្នកបោះឆ្នោតដែលផលិតដោយសមាគម និងអង្គការមិនមែនរដ្ឋាភិបាលជាតិ និងអន្តរជាតិ ត្រូវតែអព្យាក្រឹត និងមិនលម្អៀង។ សម្ភារនោះមិនត្រូវគាំទ្រ ឬបន្តបង្ហាត់គណបក្សនយោបាយ ហើយត្រូវគោរពទៅតាម ច.ប.ព.ស ច.ប.ត.វ ច.វ.ច.ប និង ប.ន.ព.ស នេះ។
- ៦.១៤.៤ សម្ភារព័ត៌មានសាធារណៈ និងសម្ភារអប់រំដែលផលិតដោយ គ.ជ.ប និងសម្ភារអប់រំដែលផលិតដោយសមាគម និងអង្គការមិនមែនរដ្ឋាភិបាលជាតិ ឬ/និងអន្តរជាតិ ដែលបានទទួលលិខិតយល់ព្រមពី គ.ជ.ប ត្រូវបានរក្សាសិទ្ធិហើយមិនត្រូវបន្ថែម ឬបន្ថយដោយគ្មានការយល់ព្រមពី គ.ជ.ប ឡើយ។



៦.១៤.៥ ដើម្បីធានាថា ខ្លឹមសារនៃសម្ភារអប់រំអ្នកបោះឆ្នោតដែលផលិតដោយសមាគម និងអង្គការមិនមែនរដ្ឋាភិបាលជាតិ ឬ/និងអន្តរជាតិត្រឹមត្រូវតាមបច្ចេកទេស និងតាមច.ប.ព.ស ច.ប.ត.រ ច.វ.ច.ប និង ប.ន.ព.ស នេះ គ.ជ.ប នឹងជួយផ្តល់ សេវាកម្មពិនិត្យ ផ្ទៀងផ្ទាត់ និងយល់ព្រម និងណែនាំដល់សមាគម និង អង្គការមិនមែនរដ្ឋាភិបាលអំពីលក្ខណៈបច្ចេកទេស និងបញ្ជាក់ពីភាពស្រប ច្បាប់នៃសម្ភារអប់រំនេះ។

៦.១៤.៦ ការបោះពុម្ពផ្សាយ ឬការផ្សព្វផ្សាយសម្ភារអប់រំអ្នកបោះឆ្នោត ពុំតម្រូវឱ្យមាន សេវាកម្មពិនិត្យ ផ្ទៀងផ្ទាត់ និងយល់ព្រមចាំបាច់ពី គ.ជ.ប ឡើយ។

៦.១៤.៧ ទោះបីជាសម្ភារអប់រំអ្នកបោះឆ្នោតត្រូវបានទទួល ឬមិនត្រូវបានទទួលការ យល់ព្រមក៏ដោយ អ្នកទទួលបោះពុម្ពផ្សាយ និងអ្នកទទួលផ្សព្វផ្សាយត្រូវ ស្គាល់អត្តសញ្ញាណអតិថិជនរបស់ខ្លួន ហើយមិនទទួលខុសត្រូវចំពោះមុខច្បាប់ ចំពោះខ្លឹមសារបច្ចេកទេសនៃសម្ភារអប់រំទាំងនោះឡើយ លើកលែងតែមាន ច្បាប់កំណត់ផ្សេងពីនេះ។ ម្ចាស់សម្ភារអប់រំបោះឆ្នោតត្រូវទទួលខុសត្រូវ ចំពោះមុខច្បាប់។

៦.១៤.៨ ក្នុងករណីដែលមានការស្នើសុំការផ្តល់សេវាកម្មពិនិត្យ ផ្ទៀងផ្ទាត់ និងយល់ព្រម គណៈកម្មការសម្របសម្រួលកម្មវិធីផ្សព្វផ្សាយអប់រំអ្នកបោះឆ្នោត និងផ្សព្វផ្សាយ គោលនយោបាយរបស់គណបក្សនយោបាយដូចមានចែងក្នុងប្រការ ៦.១៦ ខាងក្រោមនេះ មានភារកិច្ចក្នុងការផ្តល់សេវាកម្មពិនិត្យ ផ្ទៀងផ្ទាត់ និងយល់ព្រម ក្នុងរយៈពេលយ៉ាងយូរ ៧២ (ចិតសិបពីរ) ម៉ោង បន្ទាប់ពីទទួលបានសំណើសុំ ពីសមាគម និងអង្គការមិនមែនរដ្ឋាភិបាលនានាសុំឱ្យជួយពិនិត្យ ផ្ទៀងផ្ទាត់ សម្ភារអប់រំអ្នកបោះឆ្នោតនោះ។ ក្នុងករណីពិនិត្យឃើញថា សម្ភារ ឬខ្លឹមសារ អប់រំអ្នកបោះឆ្នោតមិនសមស្របតាម ច.ប.ព.ស ច.ប.ត.រ ច.វ.ច.ប និង ប.ន.ព.ស នេះ គណៈកម្មការសម្របសម្រួលត្រូវបង្ហាញអំពីការខុសឆ្គង ហើយស្នើសុំឱ្យ មានការកែតម្រូវ និងប្រគល់ឱ្យគណៈកម្មការសម្របសម្រួលពិនិត្យឡើងវិញ។ ក្នុងករណីគណៈកម្មការសម្របសម្រួល ធ្វើការពិនិត្យ ផ្ទៀងផ្ទាត់សម្ភារអប់រំ បោះឆ្នោតរបស់សមាគម និងអង្គការមិនមែនរដ្ឋាភិបាលរយៈពេល ៧២ (ចិតសិបពីរ) ម៉ោង ដោយពុំទាន់ផ្តល់លិខិតយល់ព្រមទេ ចាត់ទុកថាគណៈកម្មការ សម្របសម្រួលបានឯកភាពលើខ្លឹមសារ និងអនុញ្ញាតឱ្យធ្វើការផ្សព្វផ្សាយ ឯកសារនោះជាសាធារណៈបាន។



- ៦.១៤.៩ សម្ភារអប់រំអ្នកបោះឆ្នោតដែលអាចត្រូវបានពិនិត្យ ផ្ទៀងផ្ទាត់ និងទទួលបានលិខិតយល់ព្រមពី គ.ជ.ប មានដូចជា៖
  - ៦.១៤.៩.១ សៀវភៅដៃអូ ឬរឿងដៃអូអប់រំខ្លីៗ។
  - ៦.១៤.៩.២ កាស្បែកម៉ាញ៉េ ឬខ្សែអាត់សំឡេង ឬស៊ីដី (CD) ឬអ៊ីមភីស្រី (MP3) ឬយូអេសប៊ី (USB) ។
  - ៦.១៤.៩.៣ ខិត្តបណ្ណផ្សេងៗ និងបដា។
  - ៦.១៤.៩.៤ សៀវភៅអប់រំទាក់ទងដល់ការបោះឆ្នោត។
  - ៦.១៤.៩.៥ ការផ្សព្វផ្សាយ និងរូបភាពចុះលើទំព័រសារព័ត៌មាន។
  - ៦.១៤.៩.៦ រូបភាព ឬពាក្យស្លោកបោះពុម្ពលើសម្លៀកបំពាក់ ឬមួក។
- ៦.១៤.១០ សម្ភារដែលបានពិនិត្យ ផ្ទៀងផ្ទាត់ ហើយទទួលបានលិខិតយល់ព្រមពី គ.ជ.ប ត្រូវតម្កល់ទុកនៅ គ.ជ.ប មួយមុខ ១ (មួយ) ច្បាប់ សម្រាប់ជាឯកសារ។
- ៦.១៤.១១ សមាគម និងអង្គការមិនមែនរដ្ឋាភិបាលជាតិ និងអន្តរជាតិ ដែលមិនប្រើប្រាស់ប្រព័ន្ធពិនិត្យ ផ្ទៀងផ្ទាត់ និងយល់ព្រមដែលផ្តល់ដោយ គ.ជ.ប ត្រូវទទួលខុសត្រូវតាមបញ្ញត្តិនៃ ច.ប.ព.ស ច.ប.ត.វ និង ច.វ.ច.ប។ ប្រសិនបើព័ត៌មានដែលមានក្នុងសម្ភារអប់រំអ្នកបោះឆ្នោត ដែលខ្លួនបានផលិតនោះ ត្រូវបានរកឃើញថា លម្អៀងក្នុងន័យគាំទ្រសកម្មភាពគណបក្សនយោបាយណាមួយ ពុំត្រឹមត្រូវតាម ច.ប.ព.ស ច.ប.ត.វ ច.វ.ច.ប និង ប.ន.ព.ស នេះ ឬធ្វើឱ្យសាធារណជនយល់ខុសពី ច.ប.ព.ស ច.ប.ត.វ ច.វ.ច.ប និង ប.ន.ព.ស នេះ គ.ជ.ប ត្រូវឱ្យសាមីសមាគម និងអង្គការមិនមែនរដ្ឋាភិបាលធ្វើការកែតម្រូវ ឬបញ្ជាឱ្យដកហូតសម្ភារនោះទាំងស្រុងតែម្តង។ សម្ភារដែលរកឃើញថា លម្អៀងក្នុងន័យគាំទ្រសកម្មភាពគណបក្សនយោបាយណាមួយ ត្រូវបានកំណត់ដូចមានចែងក្នុងចំណុច ៦.១៥.៥ ខាងក្រោមនេះ។
- ៦.១៤.១២ សមាគម និងអង្គការមិនមែនរដ្ឋាភិបាលជាតិ និងអន្តរជាតិត្រូវបានអនុញ្ញាតឱ្យផលិតតាមគោលការណ៍ស្មើភាពនូវសៀវភៅអប់រំអ្នកបោះឆ្នោត ដែលមានកម្មវិធីនយោបាយរបស់គណបក្សនយោបាយទាំងអស់ដែលបានចុះបញ្ជីឈរឈ្មោះបោះឆ្នោតជ្រើសតាំងសមាជិកព្រឹទ្ធសភា។ សៀវភៅអប់រំអ្នកបោះឆ្នោតនេះអាចបោះពុម្ព និងធ្វើការដឹកជញ្ជូនទៅដល់មូលដ្ឋាន មុនថ្ងៃចាប់ផ្តើមយោសនាបោះឆ្នោត ប៉ុន្តែអាចចែកចាយ និងធ្វើការផ្សព្វផ្សាយជាសាធារណៈបានតែក្នុងអំឡុងពេលយោសនាបោះឆ្នោតតែប៉ុណ្ណោះ។



៦.១៤.១៣ គ.ជ.ប មានសិទ្ធិធ្វើការកែតម្រូវ ឬដកហូតនូវផ្នែកណាមួយ ឬសម្ភារអប់រំ បោះឆ្នោតទាំងអស់ដែលមិនគោរពតាមចំណុច ៦.១៤.៣ និងចំណុច ៦.១៤.១២ ខាងលើនេះ សាមីសមាគម និងអង្គការមិនមែនរដ្ឋាភិបាលត្រូវធ្វើការកែតម្រូវ តាមសំណើរបស់ គ.ជ.ប ជាចាំបាច់។ ក្នុងករណីកំហុសឆ្គងមានលក្ខណៈ ធ្ងន់ធ្ងរ សាមីសមាគម និងអង្គការមិនមែនរដ្ឋាភិបាលត្រូវទទួលទោសតាម ច.ប.ព.ស ច.ប.ត.វ និង ច.វ.ច.ប។

**រូបភាព និងសម្ភារយោសនាបោះឆ្នោត**

**ប្រការ៦.១៥.\_**

អនុលោមតាមប្រការ ៦.២ នៃ ប.ន.ព.ស នេះ គណបក្សនយោបាយ បេក្ខជននានា និង អ្នកគាំទ្រទាំងឡាយអាចប្រើប្រាស់រូបភាព ឬសម្ភារយោសនាបោះឆ្នោតសម្រាប់ផ្សព្វផ្សាយដូចជា៖

- ៦.១៥.១ ខិត្តបណ្ណយោសនាបោះឆ្នោត។
- ៦.១៥.២ ការយោសនាតាមរលកអាកាស ឬតាមឧបករណ៍បំពងសំឡេង ឬតាម ឧបករណ៍បញ្ចាំងរូបភាព។
  - ៦.១៥.២.១ អត្ថបទយោសនា។
  - ៦.១៥.២.២ បទភ្លេង និងចម្រៀងជាពាក្យស្លោកខ្លីៗ។
  - ៦.១៥.២.៣ ការសូត្រកំណាព្យ។
  - ៦.១៥.២.៤ ការប្រគំតន្ត្រីនៅនឹងកន្លែង។
  - ៦.១៥.២.៥ សម្ភាសន៍ដោយបន្តផ្ទាល់ ឬដោយមិនបន្តផ្ទាល់។
  - ៦.១៥.២.៦ ការសម្តែងសិល្បៈ។
  - ៦.១៥.២.៧ ការចាក់ផ្សាយកាស្បែកវីដេអូ ឬវីស៊ីឌី ឬឌីវីឌី ក្នុងរោងវីដេអូ សាធារណៈ ឬទីធ្លាសាធារណៈ។
  - ៦.១៥.២.៨ ការផ្សព្វផ្សាយតាមប្រព័ន្ធបណ្តាញសង្គមផ្លូវការរបស់ខ្លួន។
- ៦.១៥.៣ ដោយយោងលើរូបភាព និងសម្ភារយោសនាបោះឆ្នោតដូចបានបញ្ជាក់ខាងលើ មធ្យោបាយផ្សេងៗទៀត រួមមាន៖
  - ៦.១៥.៣.១ រឿងល្ខោនខ្លីៗ និងការសម្តែងសិល្បៈ ការបញ្ចាំងខ្សែភាពយន្ត វីដេអូ។
  - ៦.១៥.៣.២ ប៉េងប៉ោង ឬ/និងខ្លែង។
  - ៦.១៥.៣.៣ សម្ភារបោះពុម្ព មានជាអាទិ៍រូបភាពបិទផ្សាយ សម្លៀកបំពាក់ អារឃឹត មួក ស្លាកសញ្ញា ពាក្យស្លោក ឬរូបភាពបិទតាមយានយន្ត លោហៈខ្ចាស់ បដា។
  - ៦.១៥.៣.៤ ការស្រែកយោសនាតាមទីសាធារណៈ។



៦.១៥.៤ គ្រប់សម្ភារ ឯកសារយោងនានាបោះឆ្នោតទាំងអស់ដែលបានបោះពុម្ព ចែកផ្សាយ ឬផ្សព្វផ្សាយដោយបេក្ខជន ឬ/និងគណបក្សនយោបាយ ត្រូវតែមានដាក់ សញ្ញាសម្គាល់របស់សាមីគណបក្ស (ឈ្មោះ ឬ/និងអាសយដ្ឋាន)។

៦.១៥.៥ សម្ភារយោងនានាបោះឆ្នោតដែលត្រូវបានផ្សព្វផ្សាយជាទម្រង់អត្ថបទបោះពុម្ព ឬតាមឧបករណ៍បំពងសំឡេង ឬការចាក់ផ្សាយ ឬបង្ហាញផ្សព្វផ្សាយខ្លឹមសារ តាមប្រព័ន្ធអនឡាញ មិនត្រូវរួមបញ្ចូល ឬប្រើប្រាស់នូវរូបភាពណាមួយ ដូចខាងក្រោម៖

៦.១៥.៥.១ ប្រើប្រាស់រូបភាព ឬភាសាដែលញុះញង់អ្នកបោះឆ្នោតឱ្យ ប្រព្រឹត្តអំពើហិង្សា បំភិតបំភ័យ គំរាមកំហែងប្រឆាំងអ្នក បោះឆ្នោត ឬគណបក្សនយោបាយ ឬបេក្ខជនផ្សេងទៀត ឬ ធ្វើឱ្យបាត់បង់ជំនឿជឿជាក់លើភាពសម្ងាត់នៃការបោះឆ្នោត។

៦.១៥.៥.២ ប្រើប្រាស់រូបភាព ឬភាសាដែលមាក់ងាយ បំភិតបំភ័យ ប្រមាថ សម្តែងការមាក់ងាយ ឬអសីលធម៌ ឬការរើសអើងប្រកាន់ ពូជសាសន៍។

៦.១៥.៥.៣ ប្រើប្រាស់រូបភាព ឬភាសាដែលសាបព្រោះភាពភ័យខ្លាច ធ្វើឱ្យ ភាន់ច្រឡំប៉ះពាល់ដល់សន្តិសុខ សណ្តាប់ធ្នាប់ របៀបរៀបរយ និងខូចរបៀបរបបសង្គម។

៦.១៥.៥.៤ ប្រើប្រាស់រូបភាព ឬភាសាដែលមានព័ត៌មានមិនត្រឹមត្រូវ ចំពោះដំណើរការបោះឆ្នោត។

៦.១៥.៥.៥ ប្រើប្រាស់សារជាសំឡេង រូបភាព ឯកសារជាលាយលក្ខណ៍ អក្សរ ឬសកម្មភាពរបស់ទណ្ឌិតជាប់ទោសពីបទឧក្រិដ្ឋ ឬពី បទមជ្ឈិម ដើម្បីជាផលប្រយោជន៍នយោបាយសម្រាប់ គណបក្សនយោបាយរបស់ខ្លួន។

៦.១៥.៦ ការផ្សព្វផ្សាយ ការចុះផ្សាយ ឬការបោះពុម្ពផ្សាយសម្ភារយោងនានាបោះឆ្នោត ដែលត្រូវបានរកឃើញថា រំលោភលើចំណុច ៦.១៥.៥ ខាងលើនេះ គ.ជ.ប អាចបញ្ជាឱ្យដកហូត ឬបញ្ឈប់ការផ្សព្វផ្សាយ និងការប្រើប្រាស់សម្ភារខុស ច្បាប់ទាំងនោះ។

៦.១៥.៧ គណបក្សនយោបាយត្រូវទទួលខុសត្រូវចំពោះសម្ភារយោងនានាបោះឆ្នោតដែល ខ្លួនផ្សព្វផ្សាយ និងត្រូវទទួលខុសត្រូវចំពោះមុខច្បាប់ ប្រសិនបើសម្ភារទាំងនោះ រំលោភលើលក្ខខណ្ឌដូចមានចែងក្នុងជំពូកទី៦ នៃប្រ.ជ.ប នេះ។





- ៦.១៥.៨ ហាមធ្វើសកម្មភាពយោសនាដោយយកព្រះនាយាលក្ខណ៍ ព្រះរាជឱង្ការ ព្រះរាជសារ ស្នាព្រះហស្ត និងព្រះនាមព្រះមហាក្សត្រ ព្រះមហាវីរក្សត្រ ព្រះមហាក្សត្រីយ័ ព្រះវររាជមាតា និងរូបសញ្ញា គ.ជ.ប ទៅប្រើប្រាស់ដើម្បី រកសំឡេងឆ្នោត។
- ៦.១៥.៩ ហាមលើកបដាយោសនាបោះឆ្នោត ស្លាកសញ្ញាគណបក្សនយោបាយ និង រូបសញ្ញាណាមួយដែលបង្ហាញពីការគាំទ្រគណបក្សនយោបាយណាមួយ ឬ បេក្ខជនណាម្នាក់កាត់ទទឹងផ្លូវសាធារណៈ។

**ប្រការ៦.១៦.\_**

គ.ជ.ប ត្រូវបង្កើតគណៈកម្មការសម្របសម្រួលកម្មវិធីផ្សព្វផ្សាយអប់រំអ្នកបោះឆ្នោត និង ផ្សព្វផ្សាយគោលនយោបាយរបស់គណបក្សនយោបាយ ហៅកាត់ថា “គណៈកម្មការសម្របសម្រួល” តាមសេចក្តីសម្រេចរបស់ គ.ជ.ប ដើម្បីពិនិត្យ ផ្ទៀងផ្ទាត់សម្ភារអប់រំអ្នកបោះឆ្នោតរបស់សមាគម អង្គការ មិនមែនរដ្ឋាភិបាល ឬ/និងសម្ភារយោសនាបោះឆ្នោតរបស់គណបក្សនយោបាយ ព្រមទាំងរៀបចំ គោលការណ៍កម្មវិធីស្មើភាព ឬ/និងសមធម៌។

- ៦.១៦.១ តួនាទី និងភារកិច្ចរបស់គណៈកម្មការសម្របសម្រួល ត្រូវបានកំណត់ដូច ខាងក្រោម៖
  - ៦.១៦.១.១ ពិនិត្យ ផ្ទៀងផ្ទាត់ និងយល់ព្រម ឬ/និងកែសម្រួលលើខ្លឹមសារ សម្ភារអប់រំអ្នកបោះឆ្នោត ដែលផលិតដោយសមាគម និង អង្គការមិនមែនរដ្ឋាភិបាល ក្នុងករណីមានការស្នើសុំពីសាមី សមាគម និងអង្គការមិនមែនរដ្ឋាភិបាល។
  - ៦.១៦.១.២ ត្រួតពិនិត្យសម្ភារយោសនាបោះឆ្នោតរបស់គណបក្សនយោបាយ ក្នុងករណីមានការតវ៉ា ឬមានពាក្យបណ្តឹងពីគណបក្សនយោបាយ ឬបេក្ខជនដទៃទៀត ឬតំណាង ដោយយោងតាម ច.ប.ព.ស ច.ប.ត.វ ច.វ.ច.ប និងយោងតាមចំណុច ៦.១២.៨ ចំណុច ៦.១៥.៥ និងចំណុច ៦.១៥.៨ នៃ ប.ន.ព.ស នេះ។
  - ៦.១៦.១.៣ សម្របសម្រួលកម្មវិធីស្មើភាព ឬ/និងសមធម៌ ដែលរៀបចំ ដោយ គ.ជ.ប សម្រាប់គណបក្សនយោបាយ និងបេក្ខជនឈរ ឈ្មោះ។
  - ៦.១៦.១.៤ សម្របសម្រួលជាមួយប្រព័ន្ធផ្សព្វផ្សាយព័ត៌មានឯកជនក្នុង ពេលយោសនាបោះឆ្នោតសម្រាប់គណបក្សនយោបាយ និង បេក្ខជនឈរឈ្មោះបោះឆ្នោត ដើម្បីមានឱកាសទិញ ឬជួល ម៉ោងផ្សាយ ផ្អែកតាមគោលការណ៍ស្មើភាព ឬ/និងសមធម៌ និងតាមលំដាប់មុនក្រោយ។



៦.១៦.១.៥ សម្របសម្រួលជាមួយសមាគម និងអង្គការមិនមែនរដ្ឋាភិបាល ដែលមានបំណងរៀបចំកម្មវិធីស្នើសុំ ឬ/និងសមធម៌សម្រាប់ គណបក្សនយោបាយ និងបេក្ខជនឈរឈ្មោះបោះឆ្នោត។

៦.១៦.២ គណៈកម្មការសម្របសម្រួល ត្រូវរៀបចំចាត់ចែងឱ្យមានគោលការណ៍រៀបចំ កម្មវិធីស្នើសុំ ឬ/និងសមធម៌ជូនគណបក្សនយោបាយដែលបានចុះបញ្ជីឈរ ឈ្មោះបោះឆ្នោតជ្រើសតាំងសមាជិកព្រឹទ្ធសភាជាផ្លូវការ មានឱកាសផ្សព្វផ្សាយ អំពីគោលនយោបាយ និងកម្មវិធីនយោបាយរបស់គណបក្សនយោបាយ នីមួយៗដល់អ្នកបោះឆ្នោត តាមវិទ្យុ និងទូរទស្សន៍របស់រដ្ឋ ផ្អែកតាមគោលការណ៍ របស់ គ.ជ.ប និងតាមលំដាប់មុនក្រោយ។

៦.១៦.២.១ គណៈកម្មការសម្របសម្រួលត្រូវរៀបចំចាត់ចែងឱ្យមានកិច្ច ប្រជុំជាមួយគណបក្សនយោបាយឈរឈ្មោះបោះឆ្នោត ដើម្បី ពិភាក្សាកំណត់អំពីការរៀបចំកម្មវិធីស្នើសុំ ឬ/និងសមធម៌ ហើយត្រូវមានបទបញ្ជាមួយសម្រាប់ថតកម្មវិធី ដែលអនុម័ត ដោយ គ.ជ.ប។

៦.១៦.២.២ គណៈកម្មការសម្របសម្រួលត្រូវអនុវត្តតាមគោលការណ៍ស្តីពី ការរៀបចំ និងការប្រព្រឹត្តទៅនៃកម្មវិធីស្នើសុំ ឬ/និងសមធម៌ របស់ គ.ជ.បក្នុងការប្រើប្រាស់ប្រព័ន្ធផ្សព្វផ្សាយព័ត៌មានរបស់រដ្ឋ។

៦.១៦.៣ កម្មវិធីស្នើសុំ ឬ/និងសមធម៌ដែលរៀបចំដោយ គ.ជ.ប សម្រាប់គណបក្ស នយោបាយ និងបេក្ខជនឈរឈ្មោះបោះឆ្នោត ត្រូវបានកំណត់ដូចខាងក្រោម៖

៦.១៦.៣.១ កម្មវិធីចាក់ផ្សាយកិច្ចពិភាក្សាតាមប្រធានបទ រវាងបេក្ខជន ឈរឈ្មោះបោះឆ្នោត ឬតំណាងគណបក្សនយោបាយអំពី កម្មវិធីនយោបាយរបស់ខ្លួន តាមប្រព័ន្ធផ្សព្វផ្សាយរបស់រដ្ឋ។

៦.១៦.៣.២ កម្មវិធីចាក់ផ្សាយស្បៀតរបស់គណបក្សនយោបាយតាមវិទ្យុ និងទូរទស្សន៍រដ្ឋ។

៦.១៦.៣.៣ ការបោះពុម្ពផ្សាយអត្ថបទយោសនាអំពីគោលនយោបាយ និងកម្មវិធីនយោបាយរបស់គណបក្សនយោបាយ ឬប្រសាសន៍ ដើមទាំងស្រុងរបស់បេក្ខជនឈរឈ្មោះបោះឆ្នោតលើព្រឹត្តិបត្រ គោលនយោបាយគណបក្សដែលបានបោះពុម្ពផ្សាយដោយ គ.ជ.ប។



- ៦.១៦.៤ គណៈកម្មការសម្របសម្រួលត្រូវជួបពិភាក្សាជាមួយប្រព័ន្ធផ្សព្វផ្សាយព័ត៌មាន រដ្ឋ និងឯកជន និងភាគីពាក់ព័ន្ធ ដើម្បីពន្យល់ណែនាំអំពីបទបញ្ជា និងនីតិវិធី ក្រមសីលធម៌សម្រាប់ប្រព័ន្ធផ្សព្វផ្សាយព័ត៌មាន ក្នុងដំណើរការបោះឆ្នោត និងគោលការណ៍ណែនាំអំពីការយោសនាបោះឆ្នោតរបស់ គ.ជ.ប។
- ៦.១៦.៥ ក្នុងករណីគណបក្សនយោបាយធ្វើសកម្មភាពយោសនាបោះឆ្នោតដោយ ប្រើប្រាស់នូវរាល់សម្ភារយោសនាបោះឆ្នោតផ្សេងពីសម្ភារយោសនាបោះឆ្នោត ដូចមានចែងក្នុងចំណុច ៦.១៦.៣ ខាងលើនេះ ដែលគណៈកម្មការ សម្របសម្រួលបានពិនិត្យ និងឯកភាពគ្នារួចហើយ គណបក្សនយោបាយ សាមីត្រូវទទួលខុសត្រូវចំពោះមុខច្បាប់។

**ប្រការ៦.១៧.\_**

អ្នកគ្រប់គ្រងរោងមហោស្រព មណ្ឌលកីឡា ឧទ្យាន ឬទីសាធារណៈ ឬសាលាសាធារណៈ ត្រូវផ្តល់ទីកន្លែងរបស់ខ្លួនដល់បេក្ខជន ឬគណបក្សនយោបាយដែលបានចុះបញ្ជីឈរឈ្មោះបោះឆ្នោត ដែលសុំជួលប្រើប្រាស់សម្រាប់ធ្វើការយោសនាបោះឆ្នោត ដោយផ្អែកលើគោលការណ៍ស្មើភាព និងតាមលំដាប់លំដោយ តាមកាលបរិច្ឆេទនៃការស្នើសុំ។ គណបក្សនយោបាយ ឬបេក្ខជនដែល មានបំណងជួលរោងមហោស្រព ឬមណ្ឌលកីឡា ឧទ្យានសាធារណៈ ឬទីសាធារណៈ ឬសាលា សាធារណៈត្រូវដាក់ពាក្យសុំទៅអ្នកគ្រប់គ្រងយ៉ាងតិច ៣ (បី) ថ្ងៃ មុនថ្ងៃប្រជុំយោសនាបោះឆ្នោត ហើយត្រូវផ្ញើសេចក្តីចម្លងនៃពាក្យសុំនេះ ១ (មួយ) ច្បាប់ ដល់ គ.ជ.ប។ អ្នកគ្រប់គ្រងត្រូវឆ្លើយតប ទៅនឹងពាក្យសុំមិនឱ្យលើសពី ២៤ (ម្ភៃបួន) ម៉ោង ក្រោយពីបានទទួលពាក្យសុំ។

- ៦.១៧.១ គ.ជ.ប ត្រូវសហការជាមួយអាជ្ញាធរដែនដី ដើម្បីកំណត់ទីសាធារណៈសម្រាប់ ការយោសនាបោះឆ្នោត ហើយត្រូវផ្សព្វផ្សាយជាសាធារណៈនៅក្នុងរាជធានី ខេត្ត យ៉ាងតិច ៧ (ប្រាំពីរ) ថ្ងៃ មុនថ្ងៃចាប់ផ្តើមយោសនាបោះឆ្នោត។
- ៦.១៧.២ បន្ទាប់ពីបានទទួលនូវសេចក្តីជូនដំណឹងដូចមានចែងក្នុងចំណុច ៦.១៧.១ ខាងលើនេះ គ.ជ.ប ត្រូវសហការជាមួយអាជ្ញាធរមានសមត្ថកិច្ចដើម្បីសម្រប សម្រួល អំពីការងារសន្តិសុខ សុវត្ថិភាព និងសណ្តាប់ធ្នាប់សាធារណៈ សម្រាប់ ឱ្យគណបក្សនយោបាយ ឬបេក្ខជនធ្វើការយោសនាបោះឆ្នោត។
- ៦.១៧.៣ គ.ជ.ប ត្រូវមានសៀវភៅសម្រាប់ចុះលិខិតចម្លងនៃពាក្យសុំធ្វើការយោសនា បោះឆ្នោតរបស់គណបក្សនយោបាយ ឬបេក្ខជន ដែលបានចម្លងជូន ដើម្បី ឱ្យបានដឹងថា គណបក្សនយោបាយណាបានសុំធ្វើការយោសនាមុន និង គណបក្សនយោបាយណាបានសុំធ្វើការយោសនាបោះឆ្នោតបន្តបន្ទាប់។



៦.១៧.៤ គធម្ម.ខប ត្រូវធ្វើកាលវិភាគប្រចាំសប្តាហ៍ ស្តីពីកាលកំណត់តាមលំដាប់លំដោយ នៃការសុំប្រើប្រាស់ទីធ្លាសាធារណៈ និងទឹកនៃឯកជន រួចបិទផ្សាយជា សាធារណៈនៅ លគធម្ម.ខប ១ (មួយ) ច្បាប់ និងនៅទឹកនៃឯកជនដែលត្រូវធ្វើការ យោសនាបោះឆ្នោត ១ (មួយ) ច្បាប់។

៦.១៧.៥ គធម្ម.ខប ជាអ្នកសម្របសម្រួល និងរៀបចំតាមលំដាប់នៃការជូនដំណឹងស្តីពី ការធ្វើការយោសនាបោះឆ្នោតរបស់គណបក្សនយោបាយនីមួយៗ ដោយ ណែនាំឱ្យគោរពក្រមសីលធម៌សម្រាប់គណបក្សនយោបាយ បេក្ខជន និង ភ្នាក់ងារគណបក្សនយោបាយ ក្នុងដំណើរការបោះឆ្នោត និងចាត់វិធានការ ទប់ស្កាត់ និងដោះស្រាយចំពោះការយោសនាបោះឆ្នោតទាំងឡាយណាដែល ផ្ទុយនឹង ច.ប.ព.ស ច.ប.ត.វ ច.វ.ច.ប និង ប.ន.ព.ស នេះ។

**ប្រការ៦.១៨.\_**

គ្រប់សកម្មភាពយោសនាបោះឆ្នោតរបស់គណបក្សនយោបាយត្រូវរក្សានូវសណ្តាប់ធ្នាប់ របៀបរៀបរយឱ្យបានល្អ និងត្រឹមត្រូវតាមពេលវេលា ទឹកនៃឯកជន តាមដងផ្លូវ ទីប្រជុំជន និង ទីសាធារណៈ។

**ប្រការ៦.១៩.\_**

គណបក្សនយោបាយ ឬបេក្ខជនអាចធ្វើសកម្មភាពយោសនាបោះឆ្នោតនៅតាមកន្លែង ឯកជនបាន ប្រសិនបើមានការព្រមព្រៀងពីម្ចាស់កន្លែងនោះ ហើយត្រូវជូនដំណឹងជាលាយលក្ខណ៍ អក្សរទៅ គធម្ម.ខប យ៉ាងតិច ៣ (បី) ថ្ងៃ មុនថ្ងៃប្រជុំយោសនាបោះឆ្នោត។ អ្នកគ្រប់គ្រងទឹកនៃឯក ត្រូវផ្តល់ទឹកនៃឯកជនរបស់ខ្លួនដល់គ្រប់បេក្ខជន ឬគ្រប់គណបក្សនយោបាយដែលបានចុះបញ្ជី ឈរឈ្មោះបោះឆ្នោតដែលមានបំណងជួលប្រើប្រាស់សម្រាប់បម្រើការយោសនាបោះឆ្នោត ដោយ ផ្អែកលើតម្លៃស្មើគ្នា និងតាមលំដាប់លំដោយ តាមកាលបរិច្ឆេទនៃការសុំជួល។

**ប្រការ៦.២០.\_**

គណបក្សនយោបាយ ឬ/និងបេក្ខជន ឬ/និងអ្នកគាំទ្រទាំងអស់មិនត្រូវជ្រៀតជ្រែក ឬធ្វើឱ្យ រំខាន ឬធ្វើឱ្យរាំងស្ទះដល់សកម្មភាពយោសនាបោះឆ្នោតរបស់គណបក្សនយោបាយ ឬ/និង បេក្ខជន ឬ/និងអ្នកគាំទ្រផ្សេងទៀតឡើយ។ សកម្មភាពដែលជ្រៀតជ្រែក និងធ្វើឱ្យរំខាន រាំងស្ទះនោះ រួមមាន៖

- ៦.២០.១ ការនិយាយដៀមដាម ប្រមាថមើលងាយ។
- ៦.២០.២ ការធ្វើទារុណកម្មដល់រាងកាយ។
- ៦.២០.៣ ការវាយតប់លើរាងកាយនៃបុគ្គលណាម្នាក់។



- ៦.២០.៤ ការបាញ់កាំភ្លើងនៅនឹងកន្លែងដែលគណបក្សកំពុងធ្វើការយោសនាបោះឆ្នោត ឬកន្លែងប្រជុំ ឬបង្ហើរលើក្បាលអ្នកណាម្នាក់ ឬលើដំបូលផ្ទះ ឬលើឃានជំនិះ។
- ៦.២០.៥ ការរារាំងបេក្ខជន ឬអ្នកគាំទ្រគណបក្សនយោបាយមិនឱ្យយោសនាបោះឆ្នោត តាមកាលកំណត់។
- ៦.២០.៦ ការរារាំងដោយមធ្យោបាយផ្សេងៗ ដើម្បីបន្ទប់បង្ហាត់មិនឱ្យក្បួនដង្ហែយោសនា បោះឆ្នោតទៅមុខបាន ឬបញ្ឈប់សកម្មភាពយោសនាបោះឆ្នោតផ្សេងៗទៀត។
- ៦.២០.៧ ការហាមឃាត់ ឬរារាំងប្រជាពលរដ្ឋមិនឱ្យចូលរួមក្នុងកិច្ចប្រជុំ ឬក្បួនដង្ហែ របស់គណបក្សនយោបាយណាមួយ។
- ៦.២០.៨ ការប្រើគ្រឿងផ្ទុះ ដើម្បីរំខានដល់សកម្មភាពយោសនាបោះឆ្នោតរបស់គណបក្ស នយោបាយ ឬបេក្ខជន។
- ៦.២០.៩ ការប្រើឧបករណ៍បំពងសំឡេង ដើម្បីរំខានដល់ទីកន្លែងដែលគណបក្ស នយោបាយ ឬបេក្ខជនកំពុងធ្វើការយោសនាបោះឆ្នោត ឬការជួបប្រជុំ។
- ៦.២០.១០ ការទម្លាក់ស្លាក ឬបំផ្លាញបដាគណបក្សនយោបាយ ឬសម្ភារយោសនា បោះឆ្នោតរបស់គណបក្សនយោបាយណាមួយ។

**ប្រការ៦.២១.-**

បេក្ខជនគ្រប់រូប និងគណបក្សនយោបាយទាំងអស់មានសិទ្ធិស្មើគ្នាក្នុងការទទួលបាន ការការពារសន្តិសុខ និងសុវត្ថិភាពក្នុងអំឡុងពេលនៃការយោសនាបោះឆ្នោត។

- ៦.២១.១ កងយោធពលខេមរភូមិន្ទ និងនគរបាលជាតិមានភារកិច្ច និងការទទួលខុសត្រូវ ក្នុងការរក្សាបរិយាកាសសន្តិសុខ សុវត្ថិភាព និងសណ្តាប់ធ្នាប់សាធារណៈ សម្រាប់ការយោសនាបោះឆ្នោត។
- ៦.២១.២ កងយោធពលខេមរភូមិន្ទ និងនគរបាលជាតិមានភារកិច្ច និងការទទួលខុសត្រូវ ដោយធានាចំពោះបេក្ខជនគ្រប់រូប និងគណបក្សនយោបាយទាំងអស់នូវសិទ្ធិ ស្មើគ្នាក្នុងការទទួលបានការការពារសន្តិសុខ និងសុវត្ថិភាពក្នុងអំឡុងពេលនៃ ការយោសនាបោះឆ្នោត។
- ៦.២១.៣ កងយោធពលខេមរភូមិន្ទ និងនគរបាលជាតិដែលមានភារកិច្ចការពារមិន ត្រូវឈរក្បែរ ឬដើរកៀកពេកទៅនឹងទីតាំង ឬក្បួនយោសនាបោះឆ្នោត ឬក៏ ស្ថិតនៅក្នុងបរិវេណនៃអង្គពិធីយោសនាបោះឆ្នោតនានា លើកលែងតែមាន ការស្នើសុំដោយបេក្ខជន ឬ/និងគណបក្សនយោបាយណាមួយ។



៦.២១.៤ ក្នុងអំឡុងពេលនៃការយោសនាបោះឆ្នោត គណ.ខប ត្រូវតាមដានជារៀងរាល់ថ្ងៃ អំពីកម្រិតសន្តិសុខ និងសុវត្ថិភាពក្នុងរាជធានី ខេត្ត និងត្រូវជូនព័ត៌មានទៅ គ.ជ.ប ជារៀងរាល់ថ្ងៃ។

**ប្រការ៦.២២.\_**

គ្រប់គណបក្សនយោបាយដែលបានចុះបញ្ជីឈរឈ្មោះបោះឆ្នោតរួចហើយ ត្រូវមាន សៀវភៅគណនី ដើម្បីកត់ត្រាចំណូល ប្រភពនៃប្រាក់ចំណូល និងចំណាយសម្រាប់ការយោសនា បោះឆ្នោត។

៦.២២.១ វិភាគទានទាំងអស់ដែលគណបក្សនយោបាយទទួលបាន ត្រូវបញ្ចូលក្នុង គណនីនៃធនាគារ ហើយរាល់ចំណាយទៅលើការយោសនាបោះឆ្នោតត្រូវតែ ចេញពីគណនីតែមួយនេះ។

៦.២២.២ គ.ជ.ប អាចត្រួតពិនិត្យសៀវភៅគណនីរបស់គណបក្សនយោបាយដែល បានចុះបញ្ជីឈរឈ្មោះបោះឆ្នោត តាមការចាំបាច់។

**កិច្ចសហការ និងការកិច្ចរបស់ប្រព័ន្ធផ្សព្វផ្សាយព័ត៌មានរបស់រដ្ឋ និង គ.ជ.ប**

**ប្រការ៦.២៣.\_**

កាសែត វិទ្យុ និងទូរទស្សន៍របស់រដ្ឋត្រូវផ្សព្វផ្សាយគ្រប់ព័ត៌មាន ដែលស្នើឡើងដោយ គ.ជ.ប ដោយឥតគិតថ្លៃ ដើម្បីផ្សព្វផ្សាយអំពីការប្រព្រឹត្តទៅនៃការបោះឆ្នោត និងការចាត់ចែងអប់រំ ការបោះឆ្នោត។ គ.ជ.ប ត្រូវស្នើសុំកិច្ចសហការ និងការគាំទ្រពីក្រសួងព័ត៌មាន ដើម្បីផ្សព្វផ្សាយ ព័ត៌មានអំពីការបោះឆ្នោតជូនសាធារណជន និងតាមដានការផ្សព្វផ្សាយ ត្រួតពិនិត្យ និងចាត់ វិធានការ ក្នុងករណីមិនគោរពតាម ច.ប.ព.ស ច.ប.ត.វ ច.វ.ច.ប និង ប.ន.ព.ស នេះ ពាក់ព័ន្ធ នឹងការយោសនាបោះឆ្នោត។

**ប្រការ៦.២៤.\_**

ប្រព័ន្ធផ្សព្វផ្សាយព័ត៌មានរបស់ឯកជន ដែលមានបំណងផ្សព្វផ្សាយព័ត៌មានដល់អ្នកបោះឆ្នោត ត្រូវអនុវត្តតាមក្រមសីលធម៌សម្រាប់ប្រព័ន្ធផ្សព្វផ្សាយព័ត៌មាន ក្នុងដំណើរការបោះឆ្នោត ដើម្បីឱ្យ ការបោះឆ្នោតមានលក្ខណៈសេរី ត្រឹមត្រូវ និងយុត្តិធម៌។

**ប្រការ៦.២៥.\_**

គ្រប់ប្រព័ន្ធផ្សព្វផ្សាយទាំងអស់ ទាំងរដ្ឋ ទាំងឯកជនត្រូវគោរពក្រមសីលធម៌សម្រាប់ប្រព័ន្ធ ផ្សព្វផ្សាយព័ត៌មាន ក្នុងដំណើរការបោះឆ្នោត។ ប្រព័ន្ធផ្សព្វផ្សាយព័ត៌មានដែលមិនគោរពតាម ច.ប.ព.ស ច.ប.ត.វ ច.វ.ច.ប និង ប.ន.ព.ស នេះ ក្នុងអំឡុងពេលយោសនាបោះឆ្នោតត្រូវទទួល ខុសត្រូវចំពោះមុខច្បាប់។

**ប្រការ៦.២៦.\_**

រាល់ពាក្យបណ្តឹងពាក់ព័ន្ធនឹងការយោសនាបោះឆ្នោតត្រូវអនុវត្តតាមជំពូកទី៩នៃប.ន.ព.ស នេះ។



# ជំពូកទី៧

## ភ្នាក់ងារគណបក្សនយោបាយ អ្នកសង្កេតការណ៍ និងអ្នកសារព័ត៌មាន

### ភ្នាក់ងារគណបក្សនយោបាយ

#### ប្រការ៧.១.-

នាយកដ្ឋានសេវាកម្មច្បាប់ និងវិវាទកម្មនៃអគ្គនាយកដ្ឋានសេវាកម្មច្បាប់ និងបច្ចេកទេស ត្រូវចាត់ចែងអនុវត្តការងារទាក់ទងទៅនឹងភ្នាក់ងារគណបក្សនយោបាយ។

៧.១.១ ភ្នាក់ងារគណបក្សនយោបាយ គឺជាតំណាងដែលចាត់តាំងដោយគណបក្សនយោបាយ និងត្រូវបានអនុញ្ញាតដោយ គ.ជ.ប ឬ គ.ជ.ខ ឬ ល.ធរ.ខ ដើម្បីសង្កេតមើលដំណើរការចុះឈ្មោះបោះឆ្នោត និងដំណើរការបោះឆ្នោត និងការរាប់សន្លឹកឆ្នោត។ ភ្នាក់ងារគណបក្សនយោបាយ គឺជាអ្នកសង្កេតការណ៍ដែលមានសិទ្ធិប្តឹងតវ៉ា ឬប្តឹងជំទាស់។

៧.១.២ ការផ្តល់បណ្ណសម្គាល់ភ្នាក់ងារគណបក្សនយោបាយ សម្រាប់សង្កេតមើលដំណើរការចុះឈ្មោះបោះឆ្នោត ឬការបោះឆ្នោត និងការរាប់សន្លឹកឆ្នោត។

៧.១.៣ គណបក្សនយោបាយត្រូវបណ្តុះបណ្តាលដល់ភ្នាក់ងាររបស់ខ្លួនអំពី ច.ប.ព.ស ច.ប.គ.រ ច.វ.ច.ប និងច្បាប់ស្តីពីគណបក្សនយោបាយ ព្រមទាំង ប.ន.ព.ស នេះ និងក្រមសីលធម៌សម្រាប់គណបក្សនយោបាយ បេក្ខជន និងភ្នាក់ងារគណបក្សនយោបាយ ក្នុងដំណើរការបោះឆ្នោត។

៧.១.៤ បេក្ខជនឈរឈ្មោះបោះឆ្នោតជ្រើសតាំងសមាជិកព្រឹទ្ធសភា អភិបាល អភិបាលរងនៃគណៈអភិបាលរាជធានី ខេត្ត ក្រុង ស្រុក ខណ្ឌ សមាជិកក្រុមប្រឹក្សារាជធានី ខេត្ត ក្រុង ស្រុក ខណ្ឌ ឃុំ សង្កាត់ មេភូមិ ជំនួយការមេភូមិ និងកម្លាំងប្រដាប់អាវុធ មិនត្រូវបានអនុញ្ញាតឱ្យធ្វើជាភ្នាក់ងារគណបក្សនយោបាយសង្កេតមើលដំណើរការចុះឈ្មោះបោះឆ្នោត ឬការបោះឆ្នោត និងការរាប់សន្លឹកឆ្នោតឡើយ។

៧.១.៥ ភ្នាក់ងារពេញសិទ្ធិនៃគណបក្សនយោបាយនីមួយៗ ត្រូវបានអនុញ្ញាតឱ្យចូលទៅក្នុងការិយាល័យចុះឈ្មោះបោះឆ្នោត ឬការិយាល័យបោះឆ្នោត និងការិយាល័យរាប់សន្លឹកឆ្នោត តាមចំនួនសមស្រប ដោយមានការសម្របសម្រួលពីអគ្គលេខាធិការរដ្ឋសភា ឬប្រធាន កបយ.ស ឬប្រធាន គ.ក.ប/គ.ក.រ។ ភ្នាក់ងារបម្រុងនៃគណបក្សនយោបាយត្រូវអនុញ្ញាតឱ្យចាំនៅក្រៅការិយាល័យចុះឈ្មោះបោះឆ្នោត ឬការិយាល័យបោះឆ្នោត និងការិយាល័យរាប់សន្លឹកឆ្នោត ដើម្បីជំនួសភ្នាក់ងារពេញសិទ្ធិ ក្នុងករណីអវត្តមាន។



៧.១.៦ នាយកដ្ឋានសេវាកម្មច្បាប់ និងវិវាទកម្មនៃអគ្គនាយកដ្ឋានសេវាកម្មច្បាប់ និងបច្ចេកទេស ត្រូវផ្តល់គំរូពាក្យសុំចុះឈ្មោះភ្នាក់ងារគណបក្សនយោបាយ (១.១០០៧) ដល់គណបក្សនយោបាយដោយឥតគិតថ្លៃ។ គណបក្សនយោបាយអាចថតចម្លងគំរូពាក្យសុំចុះឈ្មោះភ្នាក់ងារគណបក្សនយោបាយ (១.១០០៧) ដើម្បីប្រើប្រាស់ក្នុងការដាក់ពាក្យសុំចុះឈ្មោះភ្នាក់ងារគណបក្សនយោបាយ។ ទម្រង់បែបបទស្នើសុំអាចទាញយកពីគេហទំព័រ [www.nec.gov.kh](http://www.nec.gov.kh) ។

៧.១.៧ ពាក្យសុំចុះឈ្មោះភ្នាក់ងារគណបក្សនយោបាយ (១.១០០៧) ត្រូវធ្វើជា ៣ (បី) ច្បាប់ តាមគំរូទម្រង់ដែលកំណត់ដោយ គ.ជ.ប។ ពាក្យសុំចុះឈ្មោះភ្នាក់ងារគណបក្សនយោបាយ (១.១០០៧) ត្រូវភ្ជាប់មកជាមួយនូវ៖

៧.១.៧.១ សេចក្តីចម្លងលិខិតបញ្ជាក់ការចុះបញ្ជីគណបក្សនយោបាយនៅក្រសួងមហាផ្ទៃ ជាសេចក្តីចម្លងប្រកាសស្តីពីការចុះឈ្មោះ ក្នុងបញ្ជីគណបក្សនយោបាយនៅក្រសួងមហាផ្ទៃ ដែលបញ្ជាក់នីត្យានុកូលកម្មដោយអង្គភាពច្រកចេញចូលតែមួយនៃរដ្ឋបាលរាជធានី ខេត្ត ឬការិយាល័យច្រកចេញចូលតែមួយនៃរដ្ឋបាលក្រុង ស្រុក ខណ្ឌ។ គណបក្សនយោបាយត្រូវធ្វើសេចក្តីចម្លងប្រកាសនេះ ១ (មួយ) ច្បាប់មក គ.ជ.ប ដើម្បីតម្កល់ទុក ហើយសម្រាប់ការដាក់ពាក្យសុំចុះឈ្មោះភ្នាក់ងារគណបក្សនយោបាយនៅ លធ.ខប ឬ គ.ជ.ប (ក្នុងករណីសង្កេតមើលការចុះឈ្មោះបោះឆ្នោតនៅអគ្គលេខាធិការដ្ឋានរដ្ឋសភា) សម្រាប់ការចុះឈ្មោះបោះឆ្នោត គណបក្សនយោបាយគ្រាន់តែថតចម្លងសេចក្តីចម្លងប្រកាសស្តីពីការចុះឈ្មោះក្នុងបញ្ជីគណបក្សនយោបាយនៅក្រសួងមហាផ្ទៃ ដែលមានបញ្ជាក់នីត្យានុកូលកម្មនេះ ភ្ជាប់ជាមួយពាក្យសុំចុះឈ្មោះភ្នាក់ងារគណបក្សនយោបាយ (១.១០០៧) ។

៧.១.៧.២ បញ្ជីឈ្មោះភ្នាក់ងារគណបក្សនយោបាយ និងសេចក្តីប្រកាសគោរព ច.ប.ព.ស ច.ប.ត.វ ច.វ.ច.ប ប.ន.ព.ស ក្រមសីលធម៌សម្រាប់គណបក្សនយោបាយ បេក្ខជន និងភ្នាក់ងារគណបក្សនយោបាយ ក្នុងដំណើរការបោះឆ្នោត និងច្បាប់ស្តីពីគណបក្សនយោបាយចំនួន៣(បី)ច្បាប់។ សម្រាប់ការចុះឈ្មោះបោះឆ្នោត បញ្ជីឈ្មោះភ្នាក់ងារគណបក្សនយោបាយនេះ ត្រូវបញ្ជាក់នាមត្រកូល នាមខ្លួន ថ្ងៃ ខែ ឆ្នាំកំណើត អាសយដ្ឋាន និងការិយាល័យចុះឈ្មោះបោះឆ្នោតដែលភ្នាក់ងារនោះត្រូវបំពេញ





ការងារ។ សម្រាប់ការបោះឆ្នោត និងការរាប់សន្លឹកឆ្នោត បញ្ជី  
ឈ្មោះភ្នាក់ងារពេញសិទ្ធិ និងភ្នាក់ងារបម្រុង ត្រូវបញ្ជាក់  
នាមត្រកូល នាមខ្លួន ថ្ងៃ ខែ ឆ្នាំកំណើត អាសយដ្ឋាន និង  
ការិយាល័យបោះឆ្នោត ដែលភ្នាក់ងារនោះត្រូវបំពេញការងារ។

៧.១.៧.៣ លិខិតបញ្ជាក់របស់មេឃុំ ចៅសង្កាត់នៃរាជធានី ខេត្តពាក់ព័ន្ធ  
ជាបុគ្គល ឬជាបញ្ជីដែលបញ្ជាក់ថា ភ្នាក់ងារនោះមានឈ្មោះ  
ក្នុងបញ្ជីបោះឆ្នោតនៅការិយាល័យបោះឆ្នោតណាមួយក្នុងឃុំ  
សង្កាត់នៃរាជធានី ខេត្តនោះ ១ (មួយ) ច្បាប់។

៧.១.៨ ភ្នាក់ងារគណបក្សនយោបាយត្រូវជាអ្នក៖

៧.១.៨.១ មានឈ្មោះក្នុងបញ្ជីបោះឆ្នោតនៃការិយាល័យបោះឆ្នោតក្នុង  
រាជធានី ខេត្តនោះ។

៧.១.៨.២ មានសមត្ថភាពអាចបំពេញការងារបានតាមការធានារបស់  
គណបក្សនយោបាយសាមី។

៧.១.៨.៣ បានទទួលការបណ្តុះបណ្តាលជាភ្នាក់ងារគណបក្សនយោបាយ  
តាមការធានារបស់គណបក្សនយោបាយសាមី។

៧.១.៩ ភ្នាក់ងារគណបក្សនយោបាយត្រូវចុះហត្ថលេខាក្នុងខ្ទង់ហត្ថលេខាត្រង់  
បន្ទាត់ឈ្មោះរបស់ខ្លួនក្នុងបញ្ជីឈ្មោះភ្នាក់ងារគណបក្សនយោបាយ ដើម្បីជា  
ភស្តុតាងនៃការប្រកាសសន្យាថា៖

៧.១.៩.១ ស្ម័គ្រចិត្តយល់ព្រមតាមការតែងតាំងរបស់គណបក្សឱ្យធ្វើជា  
ភ្នាក់ងារគណបក្សនយោបាយសម្រាប់សង្កេតមើលដំណើរការ  
ចុះឈ្មោះបោះឆ្នោត ឬការបោះឆ្នោត និងការរាប់សន្លឹកឆ្នោត។

៧.១.៩.២ គោរព ច.ប.ព.ស ច.ប.ត.វ ច.វ.ច.ប ប.ន.ព.ស នេះ និង  
ក្រមសីលធម៌សម្រាប់គណបក្សនយោបាយ បេក្ខជន និង  
ភ្នាក់ងារគណបក្សនយោបាយ ក្នុងដំណើរការបោះឆ្នោត។

៧.១.៩.៣ ទទួលខុសត្រូវចំពោះមុខច្បាប់ ក្នុងករណីសាមីខ្លួនរំលោភ  
បំពានលើសេចក្តីប្រកាសសន្យានៅចំណុច ៧.១.៩.២ ខាង  
លើនេះ។

៧.១.១០ ពាក្យសុំចុះឈ្មោះភ្នាក់ងារគណបក្សនយោបាយ ( ទ.១០០៧ ) ត្រូវចុះ  
ហត្ថលេខាដោយប្រធាន ឬតំណាងគណបក្សនយោបាយ ដែលទទួលបានការ  
ផ្ទេរសិទ្ធិជាលាយលក្ខណ៍អក្សរពីប្រធានគណបក្សនយោបាយ។ ការផ្ទេរសិទ្ធិនេះ  
មិនអនុញ្ញាតឱ្យផ្ទេរសិទ្ធិបន្តឡើយ លើកលែងតែក្នុងលិខិតផ្ទេរសិទ្ធិនោះមាន  
ខ្លឹមសារអនុញ្ញាតឱ្យផ្ទេរសិទ្ធិបន្ត។



៧.១.១១ គណបក្សនយោបាយទាំងអស់ដែលបានចុះបញ្ជីត្រឹមត្រូវតាមច្បាប់ស្តីពី គណបក្សនយោបាយ មានសិទ្ធិចាត់តាំងភ្នាក់ងាររបស់ខ្លួនមួយចំនួនតាម ការចាំបាច់របស់គណបក្ស ដើម្បីសង្កេតមើលការចុះឈ្មោះបោះឆ្នោតនៅ តាមការិយាល័យចុះឈ្មោះបោះឆ្នោតក្នុងរាជធានី ខេត្តនៃភូមិភាគ និងនៅ អគ្គលេខាធិការដ្ឋានរដ្ឋសភា។

៧.១.១១.១ គណបក្សនយោបាយដែលមានបំណងដាក់ភ្នាក់ងាររបស់ខ្លួន ដើម្បីសង្កេតមើលការចុះឈ្មោះបោះឆ្នោត ត្រូវដាក់ពាក្យសុំ ចុះឈ្មោះភ្នាក់ងាររបស់ខ្លួនទៅ គ.ជ.ប (ក្នុងករណីសង្កេត មើលការចុះឈ្មោះបោះឆ្នោតនៅអគ្គលេខាធិការដ្ឋានរដ្ឋសភា) ឬ លធម៌ (ក្នុងករណីសង្កេតមើលការចុះឈ្មោះបោះឆ្នោត នៅតាមសាលារៀន សង្កាត់នៃរាជធានី ខេត្ត) ក្នុងរយៈពេល យ៉ាងយូរ៧ (ប្រាំពីរ) ថ្ងៃ មុនថ្ងៃចាប់ផ្តើមការចុះឈ្មោះបោះឆ្នោត រហូតដល់ ១០ (ដប់) ថ្ងៃ មុនថ្ងៃផ្តល់សុពលភាពលើបញ្ជី បោះឆ្នោត។

៧.១.១១.២ គ.ជ.ប ឬ លធម៌ ត្រូវពិនិត្យពាក្យសុំចុះឈ្មោះភ្នាក់ងារ គណបក្សនយោបាយ និងចេញសេចក្តីសម្រេចអនុញ្ញាត ឬ បដិសេធលើឈ្មោះភ្នាក់ងារគណបក្សនយោបាយដែលមាន ក្នុងបញ្ជីឈ្មោះស្នើសុំក្នុងរយៈពេលយ៉ាងយូរ ៣ (បី) ថ្ងៃ ក្រោយពីបានទទួលពាក្យសុំ។ បន្ទាប់ពី គ.ជ.ប ឬ លធម៌ ពិនិត្យ និងសម្រេចលើបញ្ជីឈ្មោះភ្នាក់ងារគណបក្សនយោបាយរួច ហើយ គ.ជ.ប ឬ លធម៌ ត្រូវចុះហត្ថលេខា ឈ្មោះ និងបោះត្រា គ.ជ.ប ឬ បោះត្រា លធម៌ លើគ្រប់ទំព័រទាំង ៣ (បី) ច្បាប់ ដើម្បី៖

- ផ្ញើទៅសមីគណបក្សនយោបាយ ១ (មួយ) ច្បាប់
- ផ្ញើជូនអគ្គលេខាធិការដ្ឋានរដ្ឋសភា ១ (មួយ) ច្បាប់ (ករណី ដាក់ពាក្យសុំនៅ គ.ជ.ប) ឬផ្ញើជូន គ.ជ.ប ១ (មួយ) ច្បាប់ (ករណីដាក់ពាក្យសុំនៅ លធម៌)
- រក្សាទុកជាឯកសារ ១ (មួយ) ច្បាប់។

៧.១.១១.៣ ប្រសិនបើ គ.ជ.ប ឬ លធម៌ ពិនិត្យលើពាក្យសុំឃើញថា ភ្នាក់ងារគណបក្សនយោបាយណាម្នាក់ពុំមានលក្ខណសម្បត្តិ ត្រឹមត្រូវតាមលក្ខខណ្ឌដូចបានកំណត់ខាងលើ គ.ជ.ប ឬ លធម៌ ត្រូវបដិសេធឈ្មោះរបស់គណបក្សនយោបាយនោះជាលាយលក្ខណ៍



អក្សរទៅតំណាងសាមីគណបក្សនយោបាយ ដោយបញ្ជាក់ ពីមូលហេតុ ក្នុងរយៈពេលយ៉ាងយូរ ៣ (បី) ថ្ងៃ ក្រោយពី បានទទួលពាក្យសុំ។ គណបក្សនយោបាយមានសិទ្ធិដាក់ ពាក្យសុំចុះឈ្មោះភ្នាក់ងាររបស់ខ្លួនជាថ្មីមួយលើកទៀតជំនួស ឈ្មោះភ្នាក់ងារដែលបានបដិសេធមក គ.ជ.ប ឬ លធម.ខប ក្នុងរយៈពេលយ៉ាងយូរ ៣ (បី) ថ្ងៃ បន្ទាប់ពីថ្ងៃបានទទួល លិខិតជូនដំណឹងអំពីការបដិសេធនេះ។ ក្នុងរយៈពេលនេះ ប្រសិនបើតំណាងគណបក្សនយោបាយនៅតែពុំព្រមកែតម្រូវ តាមលក្ខខណ្ឌដូចបានកំណត់ទេនោះ គ.ជ.ប ឬ លធម.ខប ត្រូវ សម្រេចទទួលស្គាល់តែឈ្មោះភ្នាក់ងារគណបក្សនយោបាយ ណាដែលបំពេញបានត្រឹមត្រូវតាមលក្ខខណ្ឌតែប៉ុណ្ណោះ។ បន្ទាប់ពី គ.ជ.ប ឬ លធម.ខប សម្រេចអនុញ្ញាតលើពាក្យសុំចុះ ឈ្មោះភ្នាក់ងារគណបក្សនយោបាយរួចហើយ គ.ជ.ប ឬ លធម.ខប ត្រូវផ្តល់បណ្ណសម្គាល់ជូនភ្នាក់ងារគណបក្សនយោបាយ តែ ២ (ពីរ) បណ្ណប៉ុណ្ណោះ ១ (មួយ) បណ្ណសម្រាប់ភ្នាក់ងារ ពេញសិទ្ធិ និង ១ (មួយ) បណ្ណសម្រាប់ភ្នាក់ងារបម្រុង។ គ.ជ.ប ឬ លធម.ខប ត្រូវបំពេញឈ្មោះគណបក្សនយោបាយ គូសផឹក លើពាក្យ “ពេញសិទ្ធិ” ឬ “បម្រុង” និងបំពេញឈ្មោះ អគ្គលេខាធិការដ្ឋានរដ្ឋសភា ចុះហត្ថលេខា ឈ្មោះ បោះត្រា គ.ជ.ប ឬឈ្មោះរាជធានី ឬខេត្ត និងឈ្មោះឃុំ សង្កាត់ ចុះ ហត្ថលេខា ឈ្មោះ បោះត្រា លធម.ខប និងចុះកាលបរិច្ឆេទលើ បណ្ណសម្គាល់ភ្នាក់ងារគណបក្សនយោបាយ និងផ្តល់ជូន ភ្នាក់ងារនោះ ដើម្បីពាក់ក្នុងពេលបំពេញការងារ ដោយភ្ជាប់ ជាមួយនូវឯកសារដែលអាចបញ្ជាក់ពីអត្តសញ្ញាណរបស់ សាមីខ្លួន។

៧.១.១១.៤ បណ្ណសម្គាល់ភ្នាក់ងារគណបក្សនយោបាយ មានសុពលភាព ប្រើប្រាស់សម្រាប់តែការសង្កេតមើលដំណើរការចុះឈ្មោះ បោះឆ្នោត។

៧.១.១១.៥ អគ្គលេខាធិការដ្ឋានរដ្ឋសភា និង កបយ.ស ត្រូវរាយការណ៍ ទៅ គ.ជ.ប អំពីវត្តមាន និងសកម្មភាពនានារបស់ភ្នាក់ងារ គណបក្សនយោបាយក្នុងអំឡុងពេលនៃការចុះឈ្មោះបោះឆ្នោត។



៧.១.១២ គណបក្សនយោបាយដែលបានចុះបញ្ជីឈរឈ្មោះបោះឆ្នោត មានសិទ្ធិចាត់តាំង ភ្នាក់ងាររបស់ខ្លួន ២ (ពីរ) រូប ភ្នាក់ងារពេញសិទ្ធិ ១ (មួយ) រូប និងភ្នាក់ងារ បម្រុង ១ (មួយ) រូប ដើម្បីសង្កេតមើលការបោះឆ្នោត និងការរាប់សន្លឹកឆ្នោត នៅតាមការិយាល័យបោះឆ្នោត និងការិយាល័យរាប់សន្លឹកឆ្នោតនីមួយៗនៅ តាមរាជធានី ខេត្តនៃភូមិភាគដែលខ្លួនឈរឈ្មោះបោះឆ្នោត។

៧.១.១២.១ គណបក្សនយោបាយដែលមានបញ្ជីបេក្ខជនឈរឈ្មោះ បោះឆ្នោត ត្រូវដាក់ពាក្យសុំចុះឈ្មោះភ្នាក់ងាររបស់ខ្លួនទៅ គ.ជ.ប ក្នុងរយៈពេលយ៉ាងយូរ ៧ (ប្រាំពីរ) ថ្ងៃ បន្ទាប់ពី កាលបរិច្ឆេទនៃការបិទផ្សាយបញ្ជីរាយនាមគណបក្សនយោបាយ និងបញ្ជីបេក្ខជនឈរឈ្មោះបោះឆ្នោតផ្លូវការដូចមានចែងក្នុង ប្រការ ៥.១៣ នៃ ប.ន.ព.ស នេះ។

៧.១.១២.២ គ.ជ.ប ត្រូវពិនិត្យពាក្យសុំចុះឈ្មោះភ្នាក់ងារគណបក្ស នយោបាយ និងចេញសេចក្តីសម្រេចអនុញ្ញាត ឬបដិសេធ លើឈ្មោះភ្នាក់ងារគណបក្សនយោបាយដែលមានក្នុងបញ្ជី ឈ្មោះស្នើសុំក្នុងរយៈពេលយ៉ាងយូរ ៣ (បី) ថ្ងៃ ក្រោយពីថ្ងៃ បានទទួលពាក្យស្នើសុំ។ បន្ទាប់ពី គ.ជ.ប ពិនិត្យ និងសម្រេច លើបញ្ជីឈ្មោះភ្នាក់ងារគណបក្សនយោបាយរួចហើយ គ.ជ.ប ត្រូវចុះហត្ថលេខា ឈ្មោះ និងបោះត្រា គ.ជ.ប លើគ្រប់ទំព័រ ទាំង ៣ (បី) ច្បាប់ ដើម្បី៖

- ផ្ញើទៅសមីគណបក្សនយោបាយ ១ (មួយ) ច្បាប់
- ផ្ញើជូន គ.ជ.ប ១ (មួយ) ច្បាប់
- រក្សាទុកជាឯកសារ ១ (មួយ) ច្បាប់។

៧.១.១២.៣ ប្រសិនបើ គ.ជ.ប ពិនិត្យលើពាក្យសុំឃើញថា ភ្នាក់ងារ គណបក្សនយោបាយណាម្នាក់ ពុំមានលក្ខណសម្បត្តិគ្រឹមត្រូវ តាមលក្ខខណ្ឌដូចបានកំណត់ខាងលើ គ.ជ.ប ត្រូវបដិសេធ ឈ្មោះរបស់ជននោះជាលាយលក្ខណ៍អក្សរទៅតំណាងសមី គណបក្សនយោបាយ ដោយបញ្ជាក់ពីមូលហេតុ ក្នុងរយៈពេល យ៉ាងយូរ ៣ (បី) ថ្ងៃ ក្រោយពីថ្ងៃបានទទួលពាក្យសុំ។ គណបក្ស នយោបាយមានសិទ្ធិដាក់ពាក្យសុំចុះឈ្មោះភ្នាក់ងារពេញសិទ្ធិ និងភ្នាក់ងារបម្រុងរបស់ខ្លួនជាថ្មីមួយលើកទៀតជំនួសឈ្មោះ ភ្នាក់ងារពេញសិទ្ធិ និងភ្នាក់ងារបម្រុងដែលបានបដិសេធមក



គឺ.ខប ក្នុងរយៈពេលយ៉ាងយូរ ៣ (បី) ថ្ងៃ បន្ទាប់ពីបាន ទទួលលិខិតជូនដំណឹងអំពីការបដិសេធនេះ។ ក្នុងរយៈពេលនេះ ប្រសិនបើតំណាងគណបក្សនយោបាយនៅតែពុំព្រមកែតម្រូវ តាមលក្ខខណ្ឌដូចបានកំណត់ទេនោះ គឺ.ខប ត្រូវសម្រេច ទទួលស្គាល់តែឈ្មោះភ្នាក់ងារគណបក្សនយោបាយណាដែល បំពេញបានត្រឹមត្រូវតាមលក្ខខណ្ឌតែប៉ុណ្ណោះ។ បន្ទាប់ពី គឺ.ខប សម្រេចអនុញ្ញាតលើពាក្យសុំចុះឈ្មោះភ្នាក់ងារ គណបក្សនយោបាយរួចហើយ គឺ.ខប ត្រូវចុះហត្ថលេខា និង ចុះកាលបរិច្ឆេទលើបណ្ណសម្គាល់ភ្នាក់ងារគណបក្សនយោបាយ ព្រមទាំងបោះត្រា គឺ.ខប នៅលើជ្រុងខាងស្តាំនៃរូបថត និង ផ្តល់ជូនភ្នាក់ងារនោះ ដើម្បីពាក់ក្នុងពេលបំពេញការងារ។

៧.១.១២.៤ បណ្ណសម្គាល់ភ្នាក់ងារគណបក្សនយោបាយមានសុពលភាព ប្រើប្រាស់សម្រាប់តែការសង្កេតមើលដំណើរការបោះឆ្នោត និងការរាប់សន្លឹកឆ្នោត។

៧.១.១២.៥ គណបក្សនយោបាយដែលបានទទួលស្គាល់ឱ្យចុះឈ្មោះ ភ្នាក់ងារ ដើម្បីសង្កេតមើលដំណើរការបោះឆ្នោត និងការរាប់ សន្លឹកឆ្នោត មានសិទ្ធិផ្លាស់ប្តូរភ្នាក់ងាររបស់ខ្លួន រហូតដល់ម៉ោង ១៧:៣០ (ដប់ប្រាំពីរ សាមសិប) នាទី ថ្ងៃសុក្រមុនថ្ងៃបោះឆ្នោត ពីរថ្ងៃ។

៧.១.១២.៦ គ.ក.ប/គ.ក.រ និង គឺ.ខប ត្រូវរាយការណ៍ទៅថ្នាក់លើមួយ ថ្នាក់របស់ខ្លួនអំពីវត្តមាន និងសកម្មភាពនានារបស់ភ្នាក់ងារ គណបក្សនយោបាយក្នុងអំឡុងពេលនៃការបោះឆ្នោត និង ការរាប់សន្លឹកឆ្នោត។

**សិទ្ធិ និងភារកិច្ចរបស់ភ្នាក់ងារគណបក្សនយោបាយ**

៧.១.១៣ ក្នុងការសង្កេតមើលដំណើរការបោះឆ្នោត ភ្នាក់ងារគណបក្សនយោបាយមាន សិទ្ធិ និងភារកិច្ចដូចខាងក្រោម៖

៧.១.១៣.១ មានវត្តមាននៅតាមការិយាល័យចុះឈ្មោះបោះឆ្នោត ឬ ការិយាល័យបោះឆ្នោត និងការិយាល័យរាប់សន្លឹកឆ្នោត ដែលខ្លួនបានទទួលការអនុញ្ញាត តាមទីកន្លែងដែលបាន កំណត់ដោយអគ្គលេខាធិការដ្ឋានរដ្ឋសភា ភ័យស គ.ក.ប/ គ.ក.រ ឬ គ.ជ.ប និងត្រូវចុះបញ្ជីវត្តមាន។



- ៧.១.១៣.២ ចូលទៅក្នុងការិយាល័យចុះឈ្មោះបោះឆ្នោត ការិយាល័យបោះឆ្នោត និងការិយាល័យរាប់សន្លឹកឆ្នោតបានតែម្នាក់ប៉ុណ្ណោះ។ ភ្នាក់ងារបម្រុងត្រូវរង់ចាំនៅក្រៅការិយាល័យ ដើម្បីជំនួសភ្នាក់ងារពេញសិទ្ធិ ក្នុងករណីមានការផ្លាស់ប្តូរ។
- ៧.១.១៣.៣ ជំទាស់ ឬតវ៉ារាល់ការរំលោភទៅលើច្បាប់ ឬលើបទបញ្ជា និងនីតិវិធីដែលខ្លួនបានឃើញផ្ទាល់។ ការជំទាស់ ឬតវ៉ាត្រូវធ្វើឡើងទៅអគ្គលេខាធិការរដ្ឋសភា ឬ កបយ.ស ឬប្រធានគ.ក.ប/គ.ក.រ។ នៅពេលមានការរំលោភ ឬបន្ទាប់ពីមានការរំលោភ ការជំទាស់ ឬតវ៉ាអាចលើកឡើងដោយផ្ទាល់មាត់ ឬ/និងទៅតាមទម្រង់បែបបទរបស់ គ.ជ.ប។
- ៧.១.១៣.៤ ចុះហត្ថលេខាលើរបាយការណ៍ ឬកំណត់ហេតុផ្សេងៗដែលកំណត់ដោយ គ.ជ.ប។
- ៧.១.១៣.៥ ចុះហត្ថលេខា ឬផ្តិតមេដៃនៅលើកំណត់ហេតុនៃការបោះឆ្នោត (ទ.១១០១) និងកំណត់ហេតុនៃការរាប់សន្លឹកឆ្នោត (ទ.១១០២)។
- ៧.១.១៣.៦ មានសិទ្ធិទទួលបានកំណត់ហេតុនៃការរាប់សន្លឹកឆ្នោត (ទ.១១០២)។
- ៧.១.១៣.៧ ត្រូវសហការយ៉ាងជិតស្និទ្ធជាមួយគណៈកម្មការរៀបចំការបោះឆ្នោតគ្រប់លំដាប់ថ្នាក់ ឬ គ.ជ.ប អាជ្ញាធរដែនដី អ្នកសង្កេតការណ៍ជាតិ អន្តរជាតិ និងផ្តល់ព័ត៌មានឱ្យគ្នាទៅវិញទៅមក។
- ៧.១.១៣.៨ ប្តឹងជំទាស់ ឬប្តឹងតវ៉ាស្របតាម ប.ន.ព.ស នេះ ប្រសិនបើពិនិត្យឃើញថា មានភស្តុតាងបញ្ជាក់ពីអំពើណាមួយផ្ទុយនឹង ច.ប.ព.ស ច.ប.ត.រ ច.វ.ច.ប និង ប.ន.ព.ស នេះ ក្នុងដំណើរការបោះឆ្នោត។
- ៧.១.១៣.៩ ទទួលបានដោយស្មើភាពគ្នា ក្នុងការការពារសន្តិសុខ សុវត្ថិភាព ក្នុងអំឡុងពេលធ្វើសកម្មភាពនានា ក្នុងដំណើរការបោះឆ្នោត។

**បម្រាមចំពោះគណបក្សនយោបាយ និងភ្នាក់ងារគណបក្សនយោបាយ**

- ៧.១.១៤ ក្នុងដំណើរការបោះឆ្នោត គណបក្សនយោបាយ និងភ្នាក់ងារគណបក្សនយោបាយមិនត្រូវ៖
  - ៧.១.១៤.១ ប្រព្រឹត្តអំពើគំរាមកំហែង ឬអំពើបំភិតបំភ័យ ឬអំពើហិង្សាទៅលើប្រជាពលរដ្ឋ ឬគណបក្សនយោបាយដទៃទៀត។



- ៧.១.១៤.២ ញុះញង់អ្នកគាំទ្រ ឬអ្នកបោះឆ្នោតឱ្យប្រព្រឹត្តអំពើរំលោភបំពាន គំរាមកំហែង អំពើហិង្សា ឬបំភិតបំភ័យទៅលើបុគ្គល ឬ គណបក្សនយោបាយដទៃទៀត។
- ៧.១.១៤.៣ និយាយដោយផ្ទាល់មាត់ ឬដោយប្រយោល ឬសរសេរជា លាយលក្ខណ៍អក្សរក្នុងន័យអសីលធម៌ ប្រមាថ មាក់ងាយ ទៅលើបេក្ខជន អ្នកគាំទ្រ ឬលើបុគ្គលណាម្នាក់។
- ៧.១.១៤.៤ រិះគន់ទៅលើបុគ្គលិកលក្ខណៈផ្ទាល់របស់បុគ្គល ឬគណបក្ស នយោបាយដទៃ។
- ៧.១.១៤.៥ ធ្វើការគំរាមកំហែង បំភិតបំភ័យ និងលួងលោមឱ្យបុគ្គលផ្តិត មេដៃ ឬស្បថ ឬសន្យាបោះឆ្នោតឱ្យគណបក្សនយោបាយ ណាមួយ។
- ៧.១.១៤.៦ ផ្តល់អំណោយជាថវិកា ឬជាសម្ភារដែលជាអង្វាន់លើកទឹកចិត្ត ទោះបីតាមមធ្យោបាយ ឬរូបភាពណាក៏ដោយដល់ស្ថាប័ន អង្គការ ឬបុគ្គលណាម្នាក់ ក្នុងគោលបំណងទិញទឹកចិត្តអ្នក បោះឆ្នោត ក្នុងរយៈពេលយោសនាបោះឆ្នោត ថ្ងៃស និងថ្ងៃ បោះឆ្នោត។
- ៧.១.១៤.៧ ធ្វើសកម្មភាពយោសនាបោះឆ្នោតនៅចន្លោះពីម៉ោង ១០:០០ (ដប់) យប់ ដល់ម៉ោង ៦:០០ (ប្រាំមួយ) ព្រឹក។
- ៧.១.១៤.៨ ធ្វើសកម្មភាពយោសនាដោយឧបករណ៍បំពងសំឡេង ចាប់ពី ម៉ោង ១២:០០ (ដប់ពីរ) ថ្ងៃត្រង់ ដល់ម៉ោង ២:០០ (ពីរ) រសៀល។
- ៧.១.១៤.៩ ជ្រៀតជ្រែកឬធ្វើឱ្យរាំងស្ទះដល់សកម្មភាពគណបក្សនយោបាយ ឬបេក្ខជនដទៃទៀត។
- ៧.១.១៤.១០ ប្រើកម្លាំង ឬអំពើហិង្សាណាមួយ ដើម្បីរារាំងអ្នកមានសិទ្ធិ បោះឆ្នោតមិនឱ្យទៅបោះឆ្នោត ឬឈរឈ្មោះជាបេក្ខជន។
- ៧.១.១៤.១១ រារាំងបេក្ខជន និងអ្នកគាំទ្រគណបក្សនយោបាយមិនឱ្យ យោសនាបោះឆ្នោតតាមការកំណត់របស់ គ.ជ.ប។
- ៧.១.១៤.១២ ប្រើកម្លាំង អំពើហិង្សា អំពើរំលោភ បំភិតបំភ័យ ឬប្រើពាក្យ សំដីប្រមាថមើលងាយធ្វើឱ្យមានការភ័យខ្លាច ការភាន់ច្រឡំ ធ្វើឱ្យប្រកប្រល់បាត់ទំនុកចិត្តលើគោលដៅនៃការបោះឆ្នោត។
- ៧.១.១៤.១៣ បង្កការរំខានផ្សេងៗ ដែលធ្វើឱ្យការបោះឆ្នោតមិនអាចប្រព្រឹត្ត ទៅបាន។



- ៧.១.១៤.១៤ បង្កការរំខានដល់ការងាររាប់សន្លឹកឆ្នោត។
- ៧.១.១៤.១៥ ធ្វើឱ្យខូចរបៀបរៀបរយក្នុងពេលបោះឆ្នោត។
- ៧.១.១៤.១៦ ទិញសន្លឹកឆ្នោត ដោយសម្ភារ ឬដោយប្រាក់កាស។
- ៧.១.១៤.១៧ បង្គាប់បញ្ជា ឬលួងលោមបោកបញ្ឆោតឱ្យអ្នកបោះឆ្នោត ជ្រើសយកគណបក្សនយោបាយតាមការចង្អុលបង្ហាញ ឬ តាមមធ្យោបាយណាមួយផ្សេងទៀតក្នុងពេលបោះឆ្នោត។
- ៧.១.១៤.១៨ ធ្វើឱ្យបើកហិបឆ្នោត ដាច់ ឬរំហែក ឬរហូតសោយ៉ូ ឬគ្រឿង សម្គាល់សម្រាប់សុវត្ថិភាពហិបឆ្នោត ឬមានចេតនាធ្វើឱ្យបាត់ ឬលួច ឬដូរ ឬដណ្តើម ឬបំផ្លាញហិបឆ្នោតដែលមាន សន្លឹកឆ្នោត។
- ៧.១.១៤.១៩ ទាមទារ ឬចូលទៅក្នុងការិយាល័យចុះឈ្មោះបោះឆ្នោត ការិយាល័យបោះឆ្នោត ឬការិយាល័យរាប់សន្លឹកឆ្នោត ដើម្បី ពិនិត្យមើលការបោះឆ្នោត ឬការរាប់សន្លឹកឆ្នោតបន្ថែមលើ ភ្នាក់ងារគណបក្សនយោបាយដែលបានអនុញ្ញាតជាផ្លូវការ រួចហើយ។
- ៧.១.១៤.២០ ផ្តល់ការណែនាំ ឬស្តីបន្ទោសដល់មន្ត្រីបោះឆ្នោត។
- ៧.១.១៤.២១ ជ្រៀតជ្រែកដល់ដំណើរការបោះឆ្នោត និងការរាប់សន្លឹកឆ្នោត ឬរំខានដល់ដំណើរការផ្សេងៗទៀត ដែលទាក់ទងនឹងការងារ បោះឆ្នោត។
- ៧.១.១៤.២២ ញុះញង់ឱ្យមានការរើសអើងប្រកាន់បក្ខពួក ភេទ ឋានៈក្នុង សង្គម សមាជិកនៃជាតិពន្ធុ ក្រុមជាតិ ពូជសាសន៍ ឬនៃសាសនា ណាមួយជាកំណត់ និងតាមគ្រប់រូបភាពទាំងអស់។
- ៧.១.១៤.២៣ រារាំង រំខាន ឬបង្កើតពាក្យចោមអាវាមនាំឱ្យមានការភ្ញាក់ផ្អើល ឬទប់ស្កាត់ប្រជាពលរដ្ឋមិនឱ្យចូលរួមការប្រជុំ ការហែក្សន ណាមួយរបស់គណបក្ស ឬបេក្ខជនដទៃទៀត។
- ៧.១.១៤.២៤ ប្រើប្រាស់ភាសា ពាក្យសំដីដែលស្តែងចេញពីការសេពសុរា ឬគ្រឿងញៀនជាហេតុនាំឱ្យមានការប្រព្រឹត្តអំពើហិង្សា ឬ ការបង្ខិតបង្ខំ បំភិតបំភ័យណាមួយ។
- ៧.១.១៤.២៥ ដាក់តាំង ឬបង្ហាញ ឬចែកចាយខិត្តបណ្ណដែលពិពណ៌នាអំពី ការវាយប្រហារដោយពាក្យសម្តី ឬដោយអារុណ។





- ៧.១.១៤.២៦ ប្រើភាសា ឬរូបភាពរំលោភបំពាន ខ្វះសីលធម៌ ដែលមានលក្ខណៈអុជអាស បង្កជម្លោះ ឬបង្កឱ្យមានបរិយាកាសតានតឹង ឬជាងនេះទៀតបង្កឱ្យកើតមានអំពើហិង្សាតាមរយៈសេចក្តីថ្លែងការណ៍ សេចក្តីប្រកាស ខិត្តបណ្ណ រូបភាពបិទផ្សាយ និងសម្ភារយោសនាបោះឆ្នោតផ្សេងទៀត។
- ៧.១.១៤.២៧ ចាក់ផ្សាយព័ត៌មាន ឬការប្រើប្រាស់ឧបករណ៍បំពងសំឡេងតាមផ្លូវសាធារណៈណាមួយ ដែលមានសំឡេងខ្លាំងលុបលើសំឡេងយោសនារបស់គណបក្សនយោបាយ ឬបេក្ខជនដទៃទៀត។
- ៧.១.១៤.២៨ ធ្វើសកម្មភាពយោសនាបោះឆ្នោតដោយឧបករណ៍បំពងសំឡេងនៅក្បែរមន្ទីរពេទ្យ ឬក្បែរសាលារៀន ឬគ្រឹះស្ថានសិក្សានានា ក្នុងពេលម៉ោងសិស្សកំពុងសិក្សា។
- ៧.១.១៤.២៩ យកព្រះនាយាល័ក្ខណ៍ ព្រះរាជឱង្ការ ព្រះរាជសារ រាជស្នាព្រះហស្ត និងព្រះនាមព្រះមហាក្សត្រ ព្រះមហាវីរក្សត្រ ព្រះមហាក្សត្រី ព្រះវររាជមាតា រូបសញ្ញា គ.ជ.ប ទៅប្រើប្រាស់ ដើម្បីរកសំឡេងឆ្នោត។
- ៧.១.១៤.៣០ ចម្លងយកសញ្ញាសម្គាល់របស់គណបក្សនយោបាយដទៃទៀត មកប្រើប្រាស់ បម្រើឱ្យផលប្រយោជន៍គណបក្សនយោបាយរបស់ខ្លួន។
- ៧.១.១៤.៣១ បិទបណ្ណ ខិត្តបណ្ណ រូបភាពយោសនាបោះឆ្នោត សេចក្តីថ្លែងការណ៍នយោបាយ ឬឯកសារយោសនាបោះឆ្នោតដទៃទៀត ពីលើឯកសារផ្សេងៗរបស់អ្នកដទៃ ឬគណបក្សនយោបាយដទៃ។
- ៧.១.១៤.៣២ បក ឬធ្វើឱ្យខូចខាត ឬបំផ្លាញចោលនូវបណ្ណបិទផ្សាយ ខិត្តបណ្ណ សេចក្តីប្រកាសនយោបាយ ឬឯកសារយោសនាបោះឆ្នោត ឬសេចក្តីណែនាំផ្សេងៗរបស់គណបក្សនយោបាយដទៃ ក្រសួងស្ថាប័ននានា ឬអាជ្ញាធរដែនដី។
- ៧.១.១៤.៣៣ បិទបណ្ណផ្សព្វផ្សាយរូបភាពយោសនាបោះឆ្នោត សេចក្តីប្រកាសនយោបាយ ចងបដា ឬឯកសារយោសនាបោះឆ្នោតដទៃទៀត ក្បែរការិយាល័យបោះឆ្នោតក្នុងចម្ងាយតិចជាង ១០០ (មួយរយ) ម៉ែត្រ លើកលែងតែទីស្នាក់ការកណ្តាលនៃគណបក្សនយោបាយ។



- ៧.១.១៤.៣៤ ចងបដា ឬរូបសញ្ញាយោសនាបោះឆ្នោតណាមួយឆ្លងកាត់ផ្លូវសាធារណៈ។
- ៧.១.១៤.៣៥ ស្លាកសញ្ញាគណបក្សនយោបាយ និងសម្ភារយោសនាបោះឆ្នោតរបស់គណបក្សនយោបាយ មិនត្រូវបានអនុញ្ញាតឱ្យលើក ឬចិះនៅក្នុងបរិវេណ ឬលើអគារ ឬការិយាល័យរបស់រដ្ឋ។
- ៧.១.១៤.៣៦ ប្រើប្រាស់មធ្យោបាយដឹកជញ្ជូនដែលជាសម្បត្តិរបស់រដ្ឋ ដូចជា រថយន្ត ត្រីចក្រយានយន្ត ទោចក្រយានយន្ត និងជលយាន គ្រប់ប្រភេទ ដែលប្រើប្រាស់ផ្លាកសញ្ញារាជការឬរដ្ឋ រាជរដ្ឋាភិបាល នគរបាល ឬ ន.ប ឬខេមរភូមិន្ទ ឬ ខ.ម ដើម្បីធ្វើសកម្មភាព យោសនាបោះឆ្នោតឱ្យគណបក្សនយោបាយណាមួយ ឬ បេក្ខជនណាម្នាក់ និងដឹកជញ្ជូនអ្នកបោះឆ្នោតទៅកាន់ការិយាល័យបោះឆ្នោត។
- ៧.១.១៤.៣៧ ផ្តល់វិភាគទាន ជូនសគុណ ឬផ្តល់រង្វាន់លើកទឹកចិត្តជាប្រាក់កាស ឬជាសម្ភារ ដើម្បីទទួលបានសំឡេងឆ្នោត ទោះបីតាមមធ្យោបាយណាក៏ដោយក្នុងអំឡុងពេលយោសនាបោះឆ្នោតរហូតដល់ថ្ងៃបោះឆ្នោត។
- ៧.១.១៤.៣៨ ប្រើប្រាស់តួនាទី សិទ្ធិអំណាច បុព្វសិទ្ធិ ឥទ្ធិពល ឬសិទ្ធិអំណាចខាងមេបា ខាងមេគ្រួសារ ខាងអាពាហ៍ពិពាហ៍ ខាងសាសនា និងខាងប្រពៃណីទំនៀមទម្លាប់ ដើម្បីបង្ខំ ឬគំរាមកំហែង ក្នុងគោលបំណងទទួលបានការគាំទ្រ។
- ៧.១.១៤.៣៩ ក្លែងបន្លំ បំផ្លាញ ឬគូសសញ្ញាសម្គាល់ណាមួយលើសន្លឹកឆ្នោត។
- ៧.១.១៤.៤០ ប្រើប្រាស់ម៉ាស៊ីនថតរូប ថតវីដេអូ ថតសំឡេង ឬទូរសព្ទថតរូប ឬឧបករណ៍ថតរូបផ្សេងៗនៅក្នុងការិយាល័យចុះឈ្មោះបោះឆ្នោត ឬការិយាល័យបោះឆ្នោត។
- ៧.១.១៤.៤១ នៅក្បែរបន្ទប់សម្ងាត់សម្រាប់គូសសន្លឹកឆ្នោត។
- ៧.១.១៤.៤២ ជក់បារី និងគូសឈើគូស កេះដែកកេះ ឬឧបករណ៍ដែលអាចធ្វើឱ្យឆេះណាមួយនៅក្នុងការិយាល័យចុះឈ្មោះបោះឆ្នោត ការិយាល័យបោះឆ្នោត និងការិយាល័យរាប់សន្លឹកឆ្នោត។
- ៧.១.១៤.៤៣ ធ្វើសកម្មភាពផ្សេងទៀតដែលត្រូវបានហាមឃាត់ដូចកំណត់ក្នុង ប.ន.ព.ស នេះ និងគោលការណ៍ណែនាំរបស់ គ.ជ.ប។



**អ្នកសង្កេតការណ៍បោះឆ្នោត**

**ប្រការ៧.២.\_**

អ្នកសង្កេតការណ៍រួមមានអ្នកសង្កេតការណ៍ជាតិ និងអ្នកសង្កេតការណ៍អន្តរជាតិ៖

- ៧.២.១ អ្នកសង្កេតការណ៍ជាតិ គឺជាជនជាតិខ្មែរ ឬជនបរទេសជាសមាជិកនៃសមាគម និងអង្គការមិនមែនរដ្ឋាភិបាលក្នុងស្រុកដែលបានចុះបញ្ជីនៅក្រសួងមហាផ្ទៃ និងអនុញ្ញាតដោយ គ.ជ.ប។
- ៧.២.២ បេក្ខជនឈរឈ្មោះបោះឆ្នោតជ្រើសតាំងសមាជិកព្រឹទ្ធសភា អភិបាល អភិបាលរងនៃគណៈអភិបាលរាជធានី ខេត្ត ក្រុង ស្រុក ខណ្ឌ សមាជិកក្រុមប្រឹក្សា រាជធានី ខេត្ត ក្រុង ស្រុក ខណ្ឌ កបប.ស មេភូមិ ជំនួយការមេភូមិ និងកម្លាំង ប្រដាប់អាវុធមិនត្រូវបានអនុញ្ញាតឱ្យធ្វើជាអ្នកសង្កេតការណ៍ ដើម្បីសង្កេត មើលដំណើរការចុះឈ្មោះបោះឆ្នោតការបោះឆ្នោតនិងការរាប់សន្លឹកឆ្នោតឡើយ។
- ៧.២.៣ អ្នកសង្កេតការណ៍ជាតិចល័តសំដៅដល់ថ្នាក់ដឹកនាំ ឬមន្ត្រីរបស់សមាគម ឬ អង្គការមិនមែនរដ្ឋាភិបាលជាតិដែលសាមីអង្គភាពស្នើសុំ និងដែលត្រូវបាន គ.ជ.ប សម្រេចទទួលស្គាល់ និងអនុញ្ញាតឱ្យសង្កេតមើលដំណើរការចុះឈ្មោះ បោះឆ្នោត ការបោះឆ្នោត និងការរាប់សន្លឹកឆ្នោតទូទាំងប្រទេស។
- ៧.២.៤ អ្នកសង្កេតការណ៍អន្តរជាតិ គឺជាអ្នកសង្កេតការណ៍នៃអង្គការមិនមែនរដ្ឋាភិបាល អន្តរជាតិ អង្គការអន្តរជាតិ និងប្រទេសនានា ដែលត្រូវបានអញ្ជើញ និង ទទួលស្គាល់ដោយរាជរដ្ឋាភិបាល ឬ គ.ជ.ប ហើយនិងអនុញ្ញាតដោយ គ.ជ.ប។
- ៧.២.៥ រាល់ការចំណាយទាំងឡាយរបស់អ្នកសង្កេតការណ៍ជាបន្ទុករបស់ស្ថាប័ន សមាគម ឬអង្គការ ឬសាមីខ្លួន។

**អ្នកសង្កេតការណ៍ជាតិ**

**ប្រការ៧.៣.\_**

គ.ជ.ប ត្រូវធ្វើសេចក្តីជូនដំណឹងជាមុន អំពីប្រតិទិននៃការបោះឆ្នោតជ្រើសតាំងសមាជិក ព្រឹទ្ធសភា។ ការដាក់ពាក្យសុំចុះឈ្មោះអ្នកសង្កេតការណ៍ជាតិត្រូវធ្វើនៅ គ.ជ.ប។ ការទទួលពាក្យ ចាប់ផ្តើមពីថ្ងៃប្រកាសផ្សាយប្រតិទិននៃការបោះឆ្នោត រហូតដល់ ១០ (ដប់) ថ្ងៃ មុនថ្ងៃបោះឆ្នោត។

- ៧.៣.១ សមាគម ឬអង្គការមិនមែនរដ្ឋាភិបាលដែលមានបំណងចូលរួមសង្កេតការណ៍ បោះឆ្នោតជ្រើសតាំងសមាជិកព្រឹទ្ធសភា ត្រូវមានលក្ខខណ្ឌដូចខាងក្រោម៖
  - ៧.៣.១.១ មានលិខិតបញ្ជាក់ការចុះបញ្ជីជាផ្លូវការ នៅក្រសួងមហាផ្ទៃ នៃព្រះរាជាណាចក្រកម្ពុជា។
  - ៧.៣.១.២ មានលក្ខន្តិកៈ ឬឯកសារប្រហាក់ប្រហែលគ្នា ដែលបញ្ជាក់ពី គោលបំណង ឬទិសដៅក្នុងការលើកកម្ពស់អភិបាលកិច្ចល្អ



ប្រជាធិបតេយ្យ ឬការបោះឆ្នោត ឬសិទ្ធិមនុស្ស ឬច្បាប់ ឬ យុត្តិធម៌សង្គម។

៧.៣.១.៣ មានកម្មវិធីបណ្តុះបណ្តាលអប់រំពីការបោះឆ្នោតជូនសមាជិក សង្កេតការណ៍របស់ខ្លួន។

៧.៣.១.៤ មានផែនការការងារ និងស្ថានភាពថវិការបស់ខ្លួន។

៧.៣.២ ដើម្បីចូលរួមសង្កេតការណ៍មើលការចុះឈ្មោះបោះឆ្នោត ការបោះឆ្នោត និងរាប់សន្លឹកឆ្នោត សមាគម ឬអង្គការមិនមែនរដ្ឋាភិបាលដែលមាន លក្ខណសម្បត្តិដូចខាងលើ ត្រូវដាក់ពាក្យសុំចុះឈ្មោះអ្នកសង្កេតការណ៍ របស់ខ្លួនទៅគ.ជ.បតាមប្រតិទិនសម្រាប់ការបោះឆ្នោតដែលកំណត់ដោយគ.ជ.ប។

៧.៣.៣ នាយកដ្ឋានសេវាកម្មច្បាប់ និងវិវាទកម្មនៃអគ្គនាយកដ្ឋានសេវាកម្មច្បាប់ និង បច្ចេកទេសត្រូវផ្តល់គំរូនៃពាក្យសុំចុះឈ្មោះអ្នកសង្កេតការណ៍ដោយឥតគិតថ្លៃ។ ទម្រង់បែបបទស្នើសុំអាចទាញយកពីគេហទំព័រ [www.nec.gov.kh](http://www.nec.gov.kh)។ ពាក្យសុំ ចុះឈ្មោះអ្នកសង្កេតការណ៍ ត្រូវធ្វើចំនួន ១ (មួយ) ច្បាប់ ដោយភ្ជាប់មក ជាមួយ៖

៧.៣.៣.១ លក្ខខណ្ឌដូចមានចែងក្នុងចំណុច ៧.៣.១ ខាងលើនេះ។

៧.៣.៣.២ បញ្ជីឈ្មោះអ្នកសង្កេតការណ៍តាមរាជធានី ខេត្ត ដែលត្រូវធ្វើ ការសង្កេតការណ៍ ចំនួន ៤ (បួន) ច្បាប់។

៧.៣.៣.៣ សេចក្តីប្រកាសគោរព ច.ប.ព.ស ច.ប.ត.វ ច.វ.ច.ប ប.ន.ព.ស នេះ និងក្រមសីលធម៌សម្រាប់អ្នកសង្កេតការណ៍បោះឆ្នោត ក្នុងដំណើរការបោះឆ្នោត។

៧.៣.៤ អ្នកសង្កេតការណ៍ត្រូវជាអ្នក៖

៧.៣.៤.១ មានសិទ្ធិបោះឆ្នោត លើកលែងតែជនបរទេសដូចមានចែង ក្នុងចំណុច ៧.២.១ ខាងលើនេះ។

៧.៣.៤.២ បានទទួលការបណ្តុះបណ្តាលអំពី ច.ប.ព.ស ច.ប.ត.វ ច.វ.ច.ប ប.ន.ព.ស នេះ និងក្រមសីលធម៌សម្រាប់អ្នកសង្កេតការណ៍ បោះឆ្នោត ក្នុងដំណើរការបោះឆ្នោត។

៧.៣.៥ គ.ជ.ប ត្រូវពិនិត្យ និងសម្រេចលើពាក្យសុំចុះឈ្មោះអ្នកសង្កេតការណ៍នៃ សមាគម និងអង្គការមិនមែនរដ្ឋាភិបាល ក្នុងរយៈពេលយ៉ាងយូរ ៣ (បី) ថ្ងៃ បន្ទាប់ពីថ្ងៃបានទទួលពាក្យសុំ។



៧.៣.៦ ក្នុងករណីពិនិត្យបញ្ជីឈ្មោះដែលដាក់ស្នើសុំមកឃើញថា អ្នកសង្កេតការណ៍ណាម្នាក់ពុំមានលក្ខណសម្បត្តិគ្រប់គ្រាន់ គ.ជ.ប ត្រូវបដិសេធឈ្មោះរបស់ជននោះ ដោយត្រូវ៖

- ៧.៣.៦.១ រក្សាទុកឈ្មោះអ្នកសង្កេតការណ៍ដែលមានលក្ខណសម្បត្តិគ្រប់គ្រាន់។
- ៧.៣.៦.២ គូសបន្ទាត់លុបលើឈ្មោះ ដែលមានលក្ខណសម្បត្តិមិនគ្រប់គ្រាន់ និងចារ “បដិសេធ” នៅខាងចុងឈ្មោះត្រង់ខ្ទង់ផ្សេងៗ ដោយបញ្ជាក់ពីមូលហេតុនៃការបដិសេធ។

៧.៣.៧ គ.ជ.ប ត្រូវចេញសេចក្តីសម្រេចអនុញ្ញាតជាលាយលក្ខណ៍អក្សរ ចំពោះតែអ្នកសង្កេតការណ៍ណាដែលមានលក្ខណសម្បត្តិគ្រប់គ្រាន់ និងបដិសេធឈ្មោះអ្នកសង្កេតការណ៍ដែលមានលក្ខណសម្បត្តិមិនគ្រប់គ្រាន់នោះចោល។

៧.៣.៨ សមាគម ឬអង្គការមិនមែនរដ្ឋាភិបាល មានសិទ្ធិដាក់ពាក្យសុំចុះឈ្មោះអ្នកសង្កេតការណ៍របស់ខ្លួនជាថ្មី តាមប្រតិទិនដែលកំណត់ដោយ គ.ជ.ប។

- ៧.៣.៩ សេចក្តីសម្រេចអនុញ្ញាតលើឈ្មោះអ្នកសង្កេតការណ៍ជាតិ ត្រូវធ្វើជា ៤ (បួន) ច្បាប់ដើម្បី៖
- ជូនសាមីសមាគម ឬអង្គការមិនមែនរដ្ឋាភិបាល ២ (ពីរ) ច្បាប់
  - ធ្វើជូន លធម៌ ឬ គធម៌ ពាក់ព័ន្ធ ១ (មួយ)
  - រក្សាទុកជាឯកសារ ១ (មួយ) ច្បាប់។

៧.៣.១០ បញ្ជីឈ្មោះអ្នកសង្កេតការណ៍ដែលត្រូវបានសម្រេចត្រូវបោះត្រាលើគ្រប់ទំព័ររួចធ្វើបញ្ជីឈ្មោះនោះទៅ លធម៌ ឬ គធម៌ ពាក់ព័ន្ធ និងសាមីសមាគម ឬអង្គការមិនមែនរដ្ឋាភិបាល។

៧.៣.១១ លធម៌ ឬ គធម៌ ត្រូវផ្តល់បណ្ណសម្គាល់អ្នកសង្កេតការណ៍ជាតិបំពេញការងារសង្កេតការណ៍នៅរាជធានី ខេត្តរបស់ខ្លួន។ លធម៌ ឬ គធម៌ ពាក់ព័ន្ធត្រូវផ្ទៀងផ្ទាត់បញ្ជីឈ្មោះអ្នកសង្កេតការណ៍ដែលតំណាងរបស់សាមីសមាគម ឬអង្គការមិនមែនរដ្ឋាភិបាលបង្ហាញជូនជាមួយនឹងបញ្ជីឈ្មោះអ្នកសង្កេតការណ៍ដែលធ្វើជូនជាផ្លូវការដោយ គ.ជ.ប។

- ៧.៣.១២ ក្រោយពីបានពិនិត្យឃើញថា ត្រឹមត្រូវហើយ លធម៌ ឬ គធម៌ ត្រូវ៖
- ៧.៣.១២.១ ប្រគល់បណ្ណគ្រប់ចំនួនតាមឈ្មោះនៃអ្នកសង្កេតការណ៍ដែលមាននៅក្នុងបញ្ជីឈ្មោះដើម្បីឱ្យតំណាងសមាគម ឬអង្គការមិនមែនរដ្ឋាភិបាលបំពេញ និងបិទប្រថាប់។



៧.៣.១២.២ ប្រាប់ទៅតំណាងសមាគម ឬអង្គការមិនមែនរដ្ឋាភិបាលដែលបានទទួលបណ្ណសម្គាល់អ្នកសង្កេតការណ៍គ្រប់ចំនួនហើយនោះថា ឱ្យបំពេញឱ្យបានត្រឹមត្រូវ។

៧.៣.១២.៣ ចុះហត្ថលេខា និងបោះត្រា លធ.ខប ឬ គធ.ខប លើបណ្ណសម្គាល់អ្នកសង្កេតការណ៍ ដែលសាមីសមាគម ឬអង្គការមិនមែនរដ្ឋាភិបាល បានបំពេញត្រឹមត្រូវ និងបិទរូបថតរួចដោយសាមីខ្លួនអាចចុះហត្ថលេខាជាក្រោយ។

៧.៣.១៣ បណ្ណសម្គាល់អ្នកសង្កេតការណ៍ជាតិដែលយកជាផ្លូវការបាន ក្នុងដំណើរការសង្កេតការណ៍បោះឆ្នោតគឺ៖

៧.៣.១៣.១ បណ្ណសម្គាល់ចេញដោយ គ.ជ.ប តាមរយៈ លធ.ខប ឬ គធ.ខប។

៧.៣.១៣.២ បណ្ណមានបិទរូបថត និងបំពេញត្រឹមត្រូវតាមខ្លឹមសារក្នុងបណ្ណសម្គាល់។

៧.៣.១៣.៣ ត្រូវបាន លធ.ខប ឬ គធ.ខប បោះត្រានៅលើជ្រុងខាងស្តាំផ្នែកខាងក្រោមនៃរូបថត។

៧.៣.១៤ ប្រធាន ឬតំណាងរបស់សាមីសមាគម ឬអង្គការមិនមែនរដ្ឋាភិបាល ត្រូវចុះហត្ថលេខាលើការធានា និងការទទួលខុសត្រូវលើបញ្ជីឈ្មោះអ្នកសង្កេតការណ៍របស់ខ្លួន ជាពិសេស គឺការទទួលខុសត្រូវចំពោះមុខច្បាប់ អំពីអត្តសញ្ញាណរបស់អ្នកសង្កេតការណ៍ម្នាក់ៗ ដែលស្ថិតនៅក្រោមការគ្រប់គ្រងរបស់ខ្លួន។

៧.៣.១៥ សមាគម ឬអង្គការមិនមែនរដ្ឋាភិបាល អាចស្នើសុំដាក់អ្នកសង្កេតការណ៍ជាតិចល័តទូទាំងប្រទេសរបស់ខ្លួនបានយ៉ាងច្រើន ១០ (ដប់) នាក់ ក្នុងករណីសាមីសមាគម ឬអង្គការមិនមែនរដ្ឋាភិបាលនោះ មានអ្នកសង្កេតការណ៍របស់ខ្លួនចាប់ពី ៥ (ប្រាំ) រាជធានី ខេត្តឡើងទៅ។ បណ្ណសម្គាល់អ្នកសង្កេតការណ៍ចល័តទូទាំងប្រទេសមានគំរូ និងពណ៌ផ្សេងគ្នាពីបណ្ណអ្នកសង្កេតការណ៍ជាតិ។ ការដាក់ពាក្យសុំអ្នកសង្កេតការណ៍ជាតិចល័តទូទាំងប្រទេសមាននីតិវិធីដូចគ្នានឹងការដាក់ពាក្យសុំអ្នកសង្កេតការណ៍ជាតិដែរ។ អ្នកសង្កេតការណ៍ចល័តទូទាំងប្រទេសមានសិទ្ធិ និងភារកិច្ចដូចមានចែងក្នុង ប.ន.ព.ស នេះ ក្រមសីលធម៌សម្រាប់អ្នកសង្កេតការណ៍បោះឆ្នោត ក្នុងដំណើរការបោះឆ្នោត និងគោលការណ៍ណែនាំនានារបស់ គ.ជ.ប។

៧.៣.១៦ អង្គការដែលបង្កើតដោយរាជរដ្ឋាភិបាល មិនអនុញ្ញាតឱ្យធ្វើជាអ្នកសង្កេតការណ៍ឡើយ។

៧.៣.១៧ លធ.ខប ឬ គធ.ខប ត្រូវធ្វើរបាយការណ៍បូកសរុបចំនួនអ្នកសង្កេតការណ៍ជាតិតាមដំណាក់កាលនីមួយៗ រួចផ្ញើមក គ.ជ.ប។



# អ្នកសង្កេតការណ៍អន្តរជាតិ

## ប្រការ៧.៤.-

នៅពេលអញ្ជើញចូលមកដល់ព្រះរាជាណាចក្រកម្ពុជា អ្នកសង្កេតការណ៍អន្តរជាតិត្រូវទៅបង្ហាញខ្លួននៅក្រសួងការបរទេស និងសហប្រតិបត្តិការអន្តរជាតិដើម្បីទទួលព័ត៌មានផ្សេងៗ។

៧.៤.១ អ្នកសង្កេតការណ៍អន្តរជាតិដែលមានបំណងចូលរួមសង្កេតមើលការបោះឆ្នោត និងការរាប់សន្លឹកឆ្នោត ត្រូវដាក់ពាក្យសុំចុះឈ្មោះអ្នកសង្កេតការណ៍អន្តរជាតិ នៅ គ.ជ.ប ឬតាមរយៈអ៊ីមែល [info@nec.gov.kh](mailto:info@nec.gov.kh) ចាប់តាំងពីថ្ងៃប្រកាសផ្សាយប្រតិទិនបោះឆ្នោតរហូតដល់ ៣ (បី) ថ្ងៃ មុនថ្ងៃបោះឆ្នោត។

៧.៤.២ នាយកដ្ឋានសេវាកម្មច្បាប់ និងវិវាទកម្មនៃអគ្គនាយកដ្ឋានសេវាកម្មច្បាប់ និងបច្ចេកទេស ត្រូវផ្តល់ជូននូវគំរូពាក្យសុំចុះឈ្មោះអ្នកសង្កេតការណ៍អន្តរជាតិ និងបណ្ណសម្គាល់អ្នកសង្កេតការណ៍អន្តរជាតិ ដោយឥតគិតថ្លៃ ដើម្បីបំពេញ និងបិទប្រថាប់។ ទម្រង់បែបបទស្នើសុំ អាចទាញយកពីគេហទំព័រ [www.nec.gov.kh](http://www.nec.gov.kh)។

៧.៤.៣ គ.ជ.ប ត្រូវពិនិត្យពាក្យសុំ និងបណ្ណសម្គាល់ដែលបានបំពេញហើយ និងចេញសេចក្តីសម្រេចអនុញ្ញាតយល់ព្រមឱ្យអ្នកសង្កេតការណ៍អន្តរជាតិ ក្នុងរយៈពេលយ៉ាងយូរ ២ (ពីរ) ថ្ងៃ បន្ទាប់ពីថ្ងៃបានទទួលពាក្យសុំ។

៧.៤.៤ ក្រោយពីពិនិត្យឃើញថា ពាក្យសុំរៀបចំពុំទាន់បានត្រឹមត្រូវ គ.ជ.ប ត្រូវណែនាំអ្នកសង្កេតការណ៍អន្តរជាតិនោះឱ្យបំពេញ ឬកែតម្រូវឡើងវិញភ្លាមៗ ដើម្បីគ.ជ.ប ចេញសេចក្តីសម្រេចអនុញ្ញាត។

៧.៤.៥ ក្នុងករណីពិនិត្យឃើញថា ពាក្យសុំមានលក្ខណសម្បត្តិគ្រប់គ្រាន់ហើយ គ.ជ.ប ត្រូវជូនបណ្ណសម្គាល់អ្នកសង្កេតការណ៍អន្តរជាតិឱ្យសាមីខ្លួន ឬតំណាងដើម្បីសរសេររបំពេញ បិទប្រថាប់ និងចុះហត្ថលេខាសាមីខ្លួន រួចហើយត្រូវជូនបណ្ណនោះមក គ.ជ.ប វិញ។

៧.៤.៦ បន្ទាប់ពីទទួលបណ្ណដែលបានបំពេញត្រឹមត្រូវហើយ គ.ជ.ប ត្រូវចេញសេចក្តីសម្រេចអនុញ្ញាត ចុះហត្ថលេខា និងបោះត្រានៅលើជ្រុងខាងស្តាំផ្នែកខាងក្រោមនៃរូបថតអ្នកសង្កេតការណ៍អន្តរជាតិ រួចប្រគល់ជូនទៅអ្នកសង្កេតការណ៍នោះវិញ ដើម្បីពាក់បំពេញការងារ។

៧.៤.៧ អ្នកសង្កេតការណ៍អន្តរជាតិ ដែលត្រូវបានអនុញ្ញាតដោយ គ.ជ.ប មានសិទ្ធិសង្កេតមើលដំណើរការបោះឆ្នោតទាំងមូល ឬតាមដំណាក់កាល និងគ្រប់ទីកន្លែងទាំងអស់ក្នុងព្រះរាជាណាចក្រកម្ពុជា។



៧.៤.៨ អ្នកបកប្រែភាសារបស់អ្នកសង្កេតការណ៍អន្តរជាតិ ត្រូវដាក់ឈ្មោះភ្ជាប់មក ជាមួយនឹងពាក្យសុំចុះឈ្មោះអ្នកសង្កេតការណ៍អន្តរជាតិ ដោយបញ្ជាក់ពី មុខងាររបស់ខ្លួនផង។ អ្នកបកប្រែភាសាពុំមានសិទ្ធិដូចអ្នកសង្កេតការណ៍ អន្តរជាតិឡើយ ប៉ុន្តែអាចចូលរួមដំណើរជាមួយអ្នកសង្កេតការណ៍អន្តរជាតិ ទៅគ្រប់កន្លែងធ្វើការសង្កេតការណ៍។

**សិទ្ធិរបស់អ្នកសង្កេតការណ៍**

៧.៤.៩ នៅពេលត្រូវបានទទួលស្គាល់ជាផ្លូវការ និងទទួលបានបណ្ណសម្គាល់អ្នក សង្កេតការណ៍រួចហើយ អ្នកសង្កេតការណ៍ទាំងឡាយមានសិទ្ធិដូចខាងក្រោម៖

៧.៤.៩.១ អ្នកសង្កេតការណ៍ជាតិអាចធ្វើដំណើរសង្កេតការណ៍ក្នុងរាជធានី ខេត្តដែលសមាគម ឬអង្គការមិនមែនរដ្ឋាភិបាលរបស់ខ្លួនបាន ស្នើសុំប៉ុណ្ណោះ លើកលែងតែអ្នកសង្កេតការណ៍ជាតិចល័ត ទូទាំងប្រទេសដែលត្រូវបានអនុញ្ញាត និងផ្តល់បណ្ណសម្គាល់ ខ្លួនដោយ គ.ជ.ប។

៧.៤.៩.២ អ្នកសង្កេតការណ៍អន្តរជាតិអាចធ្វើដំណើរទៅគ្រប់ទីកន្លែង ក្នុងដែនដីនៃព្រះរាជាណាចក្រកម្ពុជា ដោយពុំចាំបាច់មាន ការអនុញ្ញាត ឬជូនដំណឹងជាមុនឡើយ លើកលែងតែដោយសារ មូលហេតុច្បាស់លាស់ទាក់ទងនឹងសន្តិសុខផ្ទាល់ខ្លួនប៉ុណ្ណោះ។

៧.៤.៩.៣ ក្នុងករណីជួបគ្រោះអាសន្ន ឬអសន្តិសុខអ្វីមួយ អ្នកសង្កេត ការណ៍ត្រូវជូនដំណឹងទៅមន្ត្រីបោះឆ្នោត និងអាជ្ញាធរដែនដី ពាក់ព័ន្ធ ដើម្បីជួយដោះស្រាយទាន់ពេលវេលា។

៧.៤.៩.៤ អមដំណើរជាមួយ គ.ក.ប/គ.ក.រ គធ.ខប និង គ.ជ.ប នៅ រាល់ពេលដឹកជញ្ជូនសម្ភារ បរិក្ខារបោះឆ្នោត។

៧.៤.៩.៥ សង្កេតការណ៍នូវរាល់សកម្មភាពរបស់ គ.ក.ប/គ.ក.រ ឬ គធ.ខប និង គ.ជ.ប នៅមុនពេល ក្នុងពេល និងក្រោយពេលបោះឆ្នោត តាមប្រតិទិនកំណត់ដោយ គ.ជ.ប។

៧.៤.៩.៦ ចេញ ចូលក្នុងការិយាល័យចុះឈ្មោះបោះឆ្នោត ការិយាល័យ បោះឆ្នោត និងការិយាល័យរាប់សន្លឹកឆ្នោត ដោយមិនត្រូវ បង្កការរំខាន។

៧.៤.៩.៧ ជួប ឬនិយាយ ឬលើកសំណួរជាមួយលក្ខណៈ ឬគណបក្ស នយោបាយ និងមន្ត្រីបោះឆ្នោត នៅក្រៅការិយាល័យចុះឈ្មោះ បោះឆ្នោត ការិយាល័យបោះឆ្នោត និងការិយាល័យរាប់





សន្លឹកឆ្នោត ហើយកម្មវត្ថុនៃការជជែកនោះមិនទាក់ទងនឹង  
ការគាំទ្រ ឬប្រឆាំងនឹងបេក្ខជនណាម្នាក់ ឬគណបក្សនយោបាយ  
ណាមួយ។

**ភារកិច្ចរបស់អ្នកសង្កេតការណ៍**

៧.៤.១០ អ្នកសង្កេតការណ៍ទាំងឡាយមានភារកិច្ចដូចខាងក្រោម៖

៧.៤.១០.១ ត្រូវគោរពច្បាប់ដែលមានជាធរមាននៅព្រះរាជាណាចក្រកម្ពុជា  
និងត្រូវទទួលស្គាល់ និងគោរពអធិបតេយ្យនៃព្រះរាជា  
ណាចក្រកម្ពុជា។

៧.៤.១០.២ ត្រូវយល់ដឹងពីច្បាប់បោះឆ្នោត បទបញ្ជា និងនីតិវិធីសម្រាប់  
ការបោះឆ្នោត។ ក្នុងករណីមានការរំលោភច្បាប់បោះឆ្នោត  
និងបទបញ្ជា និងនីតិវិធី ត្រូវធ្វើសេចក្តីសន្និដ្ឋានរបស់ខ្លួន ដោយ  
ផ្អែកលើមូលដ្ឋានឯកសារត្រឹមត្រូវ ព្រមទាំងភស្តុតាងច្បាស់លាស់  
និងអាចពន្យល់បញ្ជាក់បាន។

៧.៤.១០.៣ ត្រូវមានជំហរអព្យាក្រឹត និងមិនត្រូវប្រកាន់បក្ខពួក ហើយត្រូវ  
ជៀសវាងក្នុងការបង្ហាញឱ្យគេឃើញតាមរយៈឯកសណ្ឋាន ពណ៌  
ឬវត្ថុដទៃទៀតដែលជានិមិត្តរូបនៃការគាំទ្រ ឬការប្រឆាំងនឹង  
គណបក្សនយោបាយណាមួយ ឬបេក្ខជនណាម្នាក់។

៧.៤.១០.៤ រក្សាការសម្ងាត់នៃការបោះឆ្នោត។

៧.៤.១០.៥ ត្រូវបង្ហាញភស្តុតាងបញ្ជាក់អំពីអត្តសញ្ញាណរបស់ខ្លួនភ្លាម  
ដល់អាជ្ញាធរមានសមត្ថកិច្ចដែលបានសាកសួរខ្លួន ហើយ  
ត្រូវពាក់បណ្ណសម្គាល់ខ្លួនដែលត្រូវបានសម្រេចទទួលស្គាល់  
និងចេញឱ្យដោយ លធ.ខប ឬ គធ.ខប ឬ គ.ជ.ប។

៧.៤.១០.៦ ត្រូវប្រតិបត្តិតាមគោលការណ៍ណែនាំ និងនីតិវិធីដែលបាន  
កំណត់ដោយ គ.ជ.ប និងការណែនាំរបស់មន្ត្រីបោះឆ្នោត ឬ  
គណៈកម្មការរៀបចំការបោះឆ្នោតនៅថ្នាក់ក្រោម ហើយមិន  
ត្រូវធ្វើឱ្យរាំងស្ទះដល់ដំណើរនៃការបោះឆ្នោត ក្នុងអំឡុងពេល  
ចុះសង្កេតការណ៍នៅការិយាល័យបោះឆ្នោត និងការិយាល័យ  
រាប់សន្លឹកឆ្នោតណាមួយ។

៧.៤.១០.៧ ធ្វើរបាយការណ៍ស្តីពីការរកឃើញ ការរកសម្គាល់ និង  
សេចក្តីសន្និដ្ឋានរបស់ខ្លួនឆ្លងតាមរយៈថ្នាក់ដឹកនាំរបស់ខ្លួន



ដោយផ្អែកតាមការណែនាំជាក់លាក់របស់ថ្នាក់ដឹកនាំ ឬសមាគម ឬអង្គការមិនមែនរដ្ឋាភិបាលរបស់ខ្លួន។

៧.៤.១០.៨ ធ្វើរបាយការណ៍អំពីការរំលោភច្បាប់ ឬបទបញ្ជា និងនីតិវិធី ដែលត្រូវបានចោទប្រកាន់ និងអំពើភាពមិនប្រក្រតីនានាជូន ថ្នាក់ដឹកនាំផ្ទាល់របស់ខ្លួន និងគណៈកម្មការរៀបចំការបោះឆ្នោត គ្រប់លំដាប់ថ្នាក់ដែលពាក់ព័ន្ធ និងអាចធ្វើរបាយការណ៍អំពី បញ្ហាធ្ងន់ធ្ងរនានាជាបន្ទាន់ជូនគណៈកម្មការរៀបចំការបោះឆ្នោត គ្រប់លំដាប់ថ្នាក់ដែលពាក់ព័ន្ធ និងត្រូវជូនរបាយការណ៍នេះ ១ (មួយ) ច្បាប់ ទៅ គ.ជ.ប ផង។

៧.៤.១០.៩ ត្រូវគោរពតាមការកំណត់របស់អគ្គលេខាធិការរដ្ឋសភា ឬ កបយ.ស ឬប្រធាន គ.ក.ប/គ.ក.រ ដែលតម្រូវឱ្យផ្លាស់ប្តូរគ្នា ចូលសង្កេតការណ៍ម្តង ៤ (បួន) នាក់ ក្នុងករណីមានអ្នក សង្កេតការណ៍ច្រើនលើសពី ៤ (បួន) នាក់ សម្រាប់ការិយាល័យ ចុះឈ្មោះបោះឆ្នោត ឬការិយាល័យបោះឆ្នោត ឬការិយាល័យ រាប់សន្លឹកឆ្នោតមួយ។

**បម្រាមចំពោះអ្នកសង្កេតការណ៍**

៧.៤.១១ ក្នុងការសង្កេតមើលការចុះឈ្មោះបោះឆ្នោត ការចុះបញ្ជីគណបក្សនយោបាយ ឈរឈ្មោះបោះឆ្នោត និងបញ្ជីបេក្ខជនឈរឈ្មោះ ការយោសនាបោះឆ្នោត និង រាល់សកម្មភាពនានានៅការិយាល័យចុះឈ្មោះបោះឆ្នោត ការិយាល័យបោះឆ្នោត និងការិយាល័យរាប់សន្លឹកឆ្នោត នៅមុនពេល ក្នុងពេល និងក្រោយពេល នៃការបោះឆ្នោត អ្នកសង្កេតការណ៍មិនត្រូវ៖

- ៧.៤.១១.១ ជ្រៀតជ្រែកកិច្ចការផ្ទៃក្នុងនៃព្រះរាជាណាចក្រកម្ពុជា។
- ៧.៤.១១.២ ជជែកពិភាក្សាជាមួយនឹងអ្នកបោះឆ្នោតទាក់ទងនឹងបញ្ហា គាំទ្រ ឬប្រឆាំងគណបក្សនយោបាយណាមួយ ឬបេក្ខជនឈរ ឈ្មោះបោះឆ្នោតណាម្នាក់ ។
- ៧.៤.១១.៣ យកតាមខ្លួននូវគ្រឿងអាវុធ ជាតិផ្ទុះ ឬវត្ថុដែលអាចបង្កឱ្យ មានគ្រោះថ្នាក់ក្នុងអំឡុងពេលបំពេញភារកិច្ចសង្កេតការណ៍ របស់ខ្លួន។
- ៧.៤.១១.៤ បញ្ចុះបញ្ចូល ឬប្រមូលផ្តុំប្រជាពលរដ្ឋឱ្យចូលរួមយោសនា ដើម្បីគាំទ្រគណបក្សនយោបាយណាមួយ ឬបេក្ខជនណាម្នាក់។



- ៧.៤.១១.៥ ចូលរួមក្នុងក្បួនដង្ហែ ឬការប្រជុំរបស់គណបក្សនយោបាយណាមួយ ឬបេក្ខជនណាម្នាក់។
- ៧.៤.១១.៦ ចូលរួមផ្សព្វផ្សាយគោលនយោបាយ ឬសម្ភារយោសនាបោះឆ្នោតរបស់គណបក្សនយោបាយណាមួយ ឬបេក្ខជនណាម្នាក់។
- ៧.៤.១១.៧ ចូលជាសមាជិកគណៈកម្មការយោសនាបោះឆ្នោតនៃគណបក្សនយោបាយណាមួយ។
- ៧.៤.១១.៨ ស្ទង់មតិក្នុងគោលបំណងបម្រើឱ្យគណបក្សនយោបាយណាមួយ ឬបេក្ខជនណាម្នាក់។
- ៧.៤.១១.៩ សរសេរជាលាយលក្ខណ៍អក្សរ ឬផ្តល់បទសម្ភាសន៍ដល់ប្រព័ន្ធផ្សព្វផ្សាយ ក្នុងន័យគាំទ្រគណបក្សនយោបាយណាមួយ ឬបេក្ខជនណាម្នាក់។
- ៧.៤.១១.១០ និយាយដោយផ្ទាល់ ឬដោយប្រយោល ឬសរសេរជាលាយលក្ខណ៍អក្សរ ក្នុងន័យគាំទ្រគណបក្សនយោបាយណាមួយ ឬបេក្ខជនណាម្នាក់។
- ៧.៤.១១.១១ និយាយដោយផ្ទាល់ ឬដោយប្រយោល ឬសរសេរជាលាយលក្ខណ៍អក្សរ ក្នុងន័យប្រមាថមាក់ងាយគណបក្សនយោបាយណាមួយ ឬបេក្ខជនណាម្នាក់។
- ៧.៤.១១.១២ ដាក់តាំង ឬបិទផ្សាយរូបភាព ឬឯកសារផ្សេងៗភ្ជាប់នឹងយានយន្តរបស់សមាគម ឬអង្គការមិនមែនរដ្ឋាភិបាលរបស់ខ្លួន ឬនៅក្នុងបរិវេណនៃទីកន្លែងធ្វើការរបស់ខ្លួន ដើម្បីគាំទ្រគណបក្សនយោបាយណាមួយ ឬបេក្ខជនណាម្នាក់។
- ៧.៤.១១.១៣ ផ្តល់យានយន្តគ្រប់ប្រភេទ ដើម្បីជាមធ្យោបាយសម្រាប់ការយោសនារបស់គណបក្សនយោបាយណាមួយ ឬបេក្ខជនណាម្នាក់។
- ៧.៤.១១.១៤ ផ្តល់ថវិកា សម្ភារ និងបរិក្ខារប្រើប្រាស់ផ្សេងៗជូនប្រជាពលរដ្ឋសម្រាប់ចូលរួមក្នុងសកម្មភាពយោសនាបោះឆ្នោត ដើម្បីគាំទ្រគណបក្សនយោបាយណាមួយ ឬបេក្ខជនណាម្នាក់។
- ៧.៤.១១.១៥ ផ្តល់ថវិកា សម្ភារ និងបរិក្ខារសម្រាប់ដង្ហែក្បួនយោសនាបោះឆ្នោត ការជួបជុំជាសាធារណៈ ការសម្តែងសិល្បៈ និងការបោះពុម្ពសម្ភារយោសនាបោះឆ្នោត ទោះដោយផ្ទាល់ក្តី ឬ



ប្រយោលក្តី ដើម្បីគាំទ្រគណបក្សនយោបាយណាមួយ ឬ បេក្ខជនណាម្នាក់។

- ៧.៤.១១.១៦ រំខាន ឬជ្រៀតជ្រែកក្នុងកិច្ចការផ្សេងៗរបស់គណៈកម្មការ រៀបចំការបោះឆ្នោតនៅថ្នាក់ណាមួយ នៅពេលដំណើរការ នៃការបោះឆ្នោត និងការរាប់សន្លឹកឆ្នោត កំពុងប្រព្រឹត្តទៅ។
- ៧.៤.១១.១៧ ប៉ះពាល់ឯកសារ ឬសម្ភារ បរិក្ខារបោះឆ្នោត ក្នុងនោះរួមទាំង សន្លឹកឆ្នោតផង។
- ៧.៤.១១.១៨ ប្រើប្រាស់ម៉ាស៊ីនថតរូប ថតវីដេអូ ថតសំឡេង ឬទូរសព្ទថតរូប ឬឧបករណ៍ថតរូបផ្សេងៗនៅក្នុងការិយាល័យបោះឆ្នោត។
- ៧.៤.១១.១៩ នៅក្បែរបន្ទប់សម្ងាត់សម្រាប់គូសសន្លឹកឆ្នោត។
- ៧.៤.១១.២០ ផ្តល់ការណែនាំ ឬស្តីបន្ទោសដល់មន្ត្រីបោះឆ្នោត និងមន្ត្រី រាប់សន្លឹកឆ្នោត និងបង្ហាត់ដំណើរការបោះឆ្នោត។
- ៧.៤.១១.២១ រំលោភទៅលើបទប្បញ្ញត្តិទាំងឡាយនៃច្បាប់បោះឆ្នោត ឬ បទបញ្ជា និងនីតិវិធីសម្រាប់ការបោះឆ្នោត។
- ៧.៤.១១.២២ ចូលរួមដៃកែប្រែកញ្ជីក្នុងដំណើរការដោះស្រាយពាក្យបណ្តឹង ណាមួយក្នុងអំឡុងពេលបោះឆ្នោត ប៉ុន្តែអាចសង្កេតការណ៍ លើការដោះស្រាយពាក្យបណ្តឹងនេះបាន។
- ៧.៤.១១.២៣ ធ្វើសកម្មភាពផ្សេងទៀតដែលត្រូវបានហាមឃាត់ដូចកំណត់ ក្នុង ប.ន.ព.ស នេះ និងគោលការណ៍ណែនាំរបស់ គ.ជ.ប។

**អ្នកសារព័ត៌មានជាតិ និងអន្តរជាតិ**

**ប្រការ៧.៥.-**

សមាគមអ្នកសារព័ត៌មាន ឬអង្គភាពសារព័ត៌មាន ឬអ្នកសារព័ត៌មានឯករាជ្យដែលមាន បំណងចូលរួមយកព័ត៌មានក្នុងដំណើរការបោះឆ្នោតជ្រើសតាំងសមាជិកព្រឹទ្ធសភា មានសិទ្ធិដាក់ ពាក្យសុំចុះឈ្មោះដោយផ្ទាល់នៅ គ.ជ.ប។

៧.៥.១ នាយកដ្ឋានព័ត៌មាន និងទំនាក់ទំនងសាធារណៈនៃអគ្គនាយកដ្ឋានអប់រំ ព័ត៌មាន និងទំនាក់ទំនងសាធារណៈ ត្រូវអនុវត្តការងារទាក់ទងនឹងប្រព័ន្ធផ្សព្វផ្សាយ ព័ត៌មាន អ្នកសារព័ត៌មានជាតិ អន្តរជាតិ និងអ្នកសារព័ត៌មានឯករាជ្យដែល ចូលរួមក្នុងដំណើរការបោះឆ្នោតជ្រើសតាំងសមាជិកព្រឹទ្ធសភា។

៧.៥.២ គ.ជ.ប ត្រូវផ្តល់ពាក្យសុំចុះឈ្មោះអ្នកសារព័ត៌មានដល់សមាគមអ្នកសារ ព័ត៌មាន ឬអង្គភាពសារព័ត៌មាន ឬអ្នកសារព័ត៌មានឯករាជ្យ តាមការស្នើសុំដោយ ឥតគិតថ្លៃ។ ទម្រង់បែបបទស្នើសុំអាចទាញយកពីគេហទំព័រ [www.nec.gov.kh](http://www.nec.gov.kh)។



៧.៥.២.១ រយៈពេលនៃការទទួលពាក្យសុំចុះឈ្មោះអ្នកសារព័ត៌មានជាតិ គឺចាប់ផ្តើមពីថ្ងៃប្រកាសផ្សាយប្រតិទិនរហូតដល់ ១០ (ដប់) ថ្ងៃ មុនថ្ងៃបោះឆ្នោត។

៧.៥.២.២ រយៈពេលនៃការដាក់ពាក្យសុំចុះឈ្មោះអ្នកសារព័ត៌មាន អន្តរជាតិ គឺចាប់ផ្តើមពីថ្ងៃប្រកាសផ្សាយប្រតិទិនរហូតដល់ ៣ (បី) ថ្ងៃ មុនថ្ងៃបោះឆ្នោត។

៧.៥.៣ ពាក្យសុំចុះឈ្មោះអ្នកសារព័ត៌មានជាតិ និងអន្តរជាតិត្រូវភ្ជាប់ជាមួយនូវឯកសារមួយចំនួនដូចខាងក្រោម៖

- ៧.៥.៣.១ សម្រាប់អ្នកសារព័ត៌មានជាតិ ត្រូវភ្ជាប់មកជាមួយនូវ៖
  - ច្បាប់ចម្លងប្រកាសអនុញ្ញាតដោយក្រសួងព័ត៌មាន
  - លិខិតស្នើសុំធ្វើបណ្ណអ្នកសារព័ត៌មានពី គ.ជ.ប របស់សាមីអង្គភាព
  - ច្បាប់ចម្លងនៃបណ្ណសារព័ត៌មានដែលចេញដោយក្រសួងព័ត៌មាន ឬសមាគម ឬបណ្ណសម្គាល់ខ្លួនជាអ្នកសារព័ត៌មានរបស់សាមីអង្គភាព
  - ប្រវត្តិរូបសង្ខេប។

- ៧.៥.៣.២ សម្រាប់អ្នកសារព័ត៌មានអន្តរជាតិដែលមានការិយាល័យអចិន្ត្រៃយ៍នៅព្រះរាជាណាចក្រកម្ពុជាត្រូវភ្ជាប់មកជាមួយនូវ៖
  - ច្បាប់ចម្លងប្រកាសអនុញ្ញាតដោយក្រសួងព័ត៌មាន
  - លិខិតស្នើសុំធ្វើបណ្ណអ្នកសារព័ត៌មានពី គ.ជ.ប របស់សាមីអង្គភាព
  - ច្បាប់ចម្លងនៃបណ្ណសារព័ត៌មានដែលចេញដោយក្រសួងព័ត៌មាន ឬសមាគម ឬបណ្ណសម្គាល់ខ្លួនជាអ្នកសារព័ត៌មានរបស់សាមីអង្គភាព
  - ប្រវត្តិរូបសង្ខេប
  - ច្បាប់ចម្លងនៃលិខិតឆ្លងដែន (សម្រាប់ជនបរទេស)។

- ៧.៥.៣.៣ សម្រាប់អ្នកសារព័ត៌មានអន្តរជាតិដែលពុំមានការិយាល័យអចិន្ត្រៃយ៍នៅក្នុងព្រះរាជាណាចក្រកម្ពុជា អាចដាក់ពាក្យដោយផ្ទាល់នៅ គ.ជ.ប ឬតាមរយៈអ៊ីមែល [info@nec.gov.kh](mailto:info@nec.gov.kh) ត្រូវភ្ជាប់ជាមួយនូវ៖
  - ច្បាប់ចម្លងនៃលិខិតឆ្លងដែន



- បណ្ណសម្គាល់ខ្លួនជាអ្នកសារព័ត៌មានរបស់សាមីអង្គភាព
- ប្រវត្តិរូបសង្ខេប។

៧.៥.៣.៤ សម្រាប់អ្នកសារព័ត៌មានឯករាជ្យ ត្រូវភ្ជាប់មកជាមួយនូវ៖

- ច្បាប់ចម្លងនៃបណ្ណសារព័ត៌មានដែលចេញដោយក្រសួងព័ត៌មាន ឬសមាគមអ្នកសារព័ត៌មាន
- ប្រវត្តិរូបសង្ខេប
- អត្ថបទចុងក្រោយដែលខ្លួនបានសរសេរចុះផ្សាយក្នុងសារព័ត៌មាន ស្របច្បាប់ក្នុងអំឡុងឆ្នាំចុងក្រោយចំនួន ៣ (បី) អត្ថបទ។

៧.៥.៤ គ.ជ.ប ត្រូវពិនិត្យ និងសម្រេចលើពាក្យសុំចុះឈ្មោះអ្នកសារព័ត៌មានក្នុងរយៈពេល ៥ (ប្រាំ) ថ្ងៃយ៉ាងយូរ សម្រាប់អ្នកសារព័ត៌មានជាតិ។ ក្នុងករណី គ.ជ.ប បដិសេធការសុំចុះឈ្មោះអ្នកសារព័ត៌មានជាតិដែលពុំមានលក្ខណសម្បត្តិគ្រប់គ្រាន់ សាមីអង្គភាព ឬសាមីអ្នកសារព័ត៌មាន អាចបំពេញឯកសារបន្ថែមឱ្យបានគ្រប់គ្រាន់ ហើយដាក់ពាក្យសុំមួយលើកទៀត ក្នុងរយៈពេល ៣ (បី) ថ្ងៃយ៉ាងយូរ បន្ទាប់ពីថ្ងៃបានទទួលលិខិតបដិសេធិ។

៧.៥.៥ គ.ជ.ប ត្រូវពិនិត្យ សម្រេចលើពាក្យសុំចុះឈ្មោះអ្នកសារព័ត៌មានអន្តរជាតិ ក្នុងរយៈពេល ២ (ពីរ) ថ្ងៃយ៉ាងយូរ។ ក្នុងករណី គ.ជ.ប បដិសេធការសុំចុះឈ្មោះអ្នកសារព័ត៌មានអន្តរជាតិដែលពុំមានលក្ខណសម្បត្តិគ្រប់គ្រាន់ សាមីអង្គភាព ឬសាមីអ្នកសារព័ត៌មានអាចបំពេញឯកសារបន្ថែមឱ្យបានគ្រប់គ្រាន់ ហើយដាក់ពាក្យសុំមួយលើកទៀត ក្នុងរយៈពេល ២ (ពីរ) ថ្ងៃយ៉ាងយូរ បន្ទាប់ពីថ្ងៃបានទទួលលិខិតបដិសេធិ។

៧.៥.៦ គ.ជ.ប ត្រូវបោះពុម្ពបណ្ណអ្នកសារព័ត៌មានជាតិ និងបណ្ណអ្នកសារព័ត៌មានអន្តរជាតិ ដើម្បីផ្តល់ជូនដោយឥតគិតថ្លៃដល់អ្នកសារព័ត៌មានដែលត្រូវបានអនុញ្ញាតឱ្យយកព័ត៌មានដោយ គ.ជ.ប ដើម្បីពាក់ក្នុងពេលបំពេញការងារ។

៧.៥.៧ អ្នកសារព័ត៌មានត្រូវគោរពច្បាប់ស្តីពីរបបសារព័ត៌មាន ច.ប.ព.ស ច.ប.ត.វ ច.វ.ច.ប ប.ន.ព.ស នេះ ក្រមសីលធម៌របស់ គ.ជ.ប និងវិជ្ជាជីវៈអ្នកសារព័ត៌មាន។

៧.៥.៨ អ្នកសារព័ត៌មានជាតិ និងអន្តរជាតិដែលបានទទួលការអនុញ្ញាតដោយ គ.ជ.ប អាចយកព័ត៌មានក្នុងដំណើរការបោះឆ្នោតទាំងមូល ដោយត្រូវគោរព ច.ប.ព.ស



ច.ប.ត.វ ច.វ.ច.ប ប.ន.ព.ស នេះ និងគោរពក្រុមសីលធម៌សម្រាប់ប្រព័ន្ធ  
ផ្សព្វផ្សាយព័ត៌មាន ក្នុងដំណើរការបោះឆ្នោត។

៧.៥.៩ អ្នកសារព័ត៌មានជាតិ និងអន្តរជាតិមានសិទ្ធិថត និងយកព័ត៌មាន។

៧.៥.១០ ការយកព័ត៌មានដោយរូបភាពក្នុង ការិយាល័យចុះឈ្មោះបោះឆ្នោត ឬ  
ការិយាល័យបោះឆ្នោត និងការិយាល័យរាប់សន្លឹកឆ្នោត ត្រូវជម្រាបជូនដំណឹង  
ទៅអគ្គលេខាធិការរដ្ឋសភា ឬប្រធាន កបយ.ស ឬប្រធាន គ.ក.ប/គ.ក.វ ជាមុន។

៧.៥.១១ អ្នកសារព័ត៌មានជាតិ និងអន្តរជាតិមិនត្រូវ៖  
- ជ្រៀតជ្រែក ឬរំខានដល់ការងារចុះឈ្មោះបោះឆ្នោត ឬបោះឆ្នោត និងរាប់  
សន្លឹកឆ្នោត  
- ធ្វើសម្ភាសន៍នៅក្នុងការិយាល័យចុះឈ្មោះបោះឆ្នោត ការិយាល័យបោះឆ្នោត  
និងការិយាល័យរាប់សន្លឹកឆ្នោត។

៧.៥.១២ អ្នកបកប្រែរបស់អ្នកសារព័ត៌មានអន្តរជាតិ ត្រូវដាក់ឈ្មោះភ្ជាប់មកជាមួយនឹង  
ពាក្យសុំចុះឈ្មោះអ្នកសារព័ត៌មានអន្តរជាតិ ដោយបញ្ជាក់ពីមុខងាររបស់  
ខ្លួនផង។ អ្នកបកប្រែភាសាពុំមានសិទ្ធិដូចអ្នកសារព័ត៌មានអន្តរជាតិឡើយ  
ប៉ុន្តែអាចចូលរួមដំណើរជាមួយអ្នកសារព័ត៌មានអន្តរជាតិទៅគ្រប់កន្លែង។

៧.៥.១៣ អ្នកសារព័ត៌មានមិនត្រូវប្រើប្រាស់តួនាទីរបស់ខ្លួន ( ទោះឯកជន ឬរដ្ឋ ) ដើម្បី  
គាបសង្កត់លើសមាជិក គ.ក.ប/គ.ក.វ ឬអ្នកសង្កេតការណ៍ ឬបេក្ខជន ឬ  
ភ្នាក់ងារគណបក្សនយោបាយ ឬអ្នកមានសិទ្ធិបោះឆ្នោតឡើយ។



**ជំពូកទី៨**

**ការបោះឆ្នោត ការរាប់សន្លឹកឆ្នោត និងការបូកសរុបលទ្ធផល  
នៃការបោះឆ្នោត**

**ការបិទផ្សាយបញ្ជីឈ្មោះទីតាំងការិយាល័យបោះឆ្នោត**

**ប្រការ៨.១.-**

គ.ជ.ប ត្រូវកែសម្រួលជាចុងក្រោយ និងកំណត់ជាផ្លូវការនូវបញ្ជីឈ្មោះទីតាំងការិយាល័យបោះឆ្នោតយ៉ាងយូរ ៧ (ប្រាំពីរ) ថ្ងៃ មុនថ្ងៃផ្តល់សុពលភាពបញ្ជីបោះឆ្នោតផ្លូវការ ហើយត្រូវបោះពុម្ព និងចាត់ចែងឱ្យបិទផ្សាយជាសាធារណៈនូវបញ្ជីឈ្មោះទីតាំងការិយាល័យបោះឆ្នោតនេះ នៅអគ្គលេខាធិការដ្ឋានរដ្ឋសភា លគធ.ខប សាលាយុំ សង្កាត់ និងនៅទីកន្លែងមួយចំនួនក្នុងទីប្រជុំជនរាជធានី ខេត្ត យ៉ាងតិច ១០ (ដប់) ថ្ងៃ មុនថ្ងៃបោះឆ្នោត។

៨.១.១ នាយកដ្ឋានប្រតិបត្តិការនៃអគ្គនាយកដ្ឋានសេវាកម្មច្បាប់ និងបច្ចេកទេសត្រូវបោះពុម្ព និងបញ្ជូនបញ្ជីឈ្មោះទីតាំងការិយាល័យបោះឆ្នោត ទៅក្រុមប្រឹក្សាធម្មនុញ្ញ អគ្គលេខាធិការដ្ឋានរដ្ឋសភា លគធ.ខប និង កបយ.ស សម្រាប់បម្រើការបិទផ្សាយ និងប្រើប្រាស់ដូចខាងក្រោម៖

៨.១.១.១ បិទផ្សាយបញ្ជីឈ្មោះទីតាំងការិយាល័យបោះឆ្នោតនៃគ្រប់រាជធានី ខេត្តចំណុះភូមិភាគទាំងអស់ ១ (មួយ) ច្បាប់ នៅអគ្គលេខាធិការដ្ឋានរដ្ឋសភា។

៨.១.១.២ បិទផ្សាយបញ្ជីឈ្មោះទីតាំងការិយាល័យបោះឆ្នោតនៃរាជធានីខេត្តពាក់ព័ន្ធ ១ (មួយ) ច្បាប់ នៅ លគធ.ខប។

៨.១.១.៣ បិទផ្សាយបញ្ជីឈ្មោះទីតាំងការិយាល័យបោះឆ្នោតនៃរាជធានីខេត្តពាក់ព័ន្ធ ១ (មួយ) ច្បាប់ នៅទីកន្លែងមួយចំនួនក្នុងទីប្រជុំជនរាជធានី ខេត្តនោះ។

៨.១.១.៤ បិទផ្សាយបញ្ជីឈ្មោះទីតាំងការិយាល័យបោះឆ្នោតនៃរាជធានីខេត្តពាក់ព័ន្ធ ១ (មួយ) ច្បាប់ នៅសាលាយុំ សង្កាត់។

៨.១.១.៥ រក្សាបញ្ជីឈ្មោះទីតាំងការិយាល័យបោះឆ្នោតនៃរាជធានី ខេត្តពាក់ព័ន្ធ ១ (មួយ) ច្បាប់ នៅ លគធ.ខប ដើម្បីទុកជាឯកសារ និងបម្រើការផ្សព្វផ្សាយជាសាធារណៈ។

៨.១.១.៦ ធ្វើជូនក្រុមប្រឹក្សាធម្មនុញ្ញ ១ (មួយ) ច្បាប់។

៨.១.២ នាយកដ្ឋានប្រតិបត្តិការត្រូវសហការជាមួយនាយកដ្ឋានគ្រប់គ្រងទិន្នន័យអ្នកបោះឆ្នោត និងបញ្ជីបោះឆ្នោត ដើម្បីរៀបចំបញ្ជីឈ្មោះទីតាំងការិយាល័យ





បោះឆ្នោត។ នាយកដ្ឋានប្រតិបត្តិការត្រូវផ្តល់បញ្ជីឈ្មោះទីតាំងការិយាល័យ  
បោះឆ្នោតជូននាយកដ្ឋានរដ្ឋបាលនៃអគ្គនាយកដ្ឋានរដ្ឋបាល និងហិរញ្ញវត្ថុ ១  
(មួយ) ច្បាប់ ដើម្បីសហការគ្នាធ្វើជាសេនាធិការជូន គ.ជ.ប ក្នុងការ  
កំណត់ចំនួនមន្ត្រីការិយាល័យបោះឆ្នោត ដើម្បីជ្រើសរើសសមាសភាព គ.ក.ប/  
គ.ក.រ។

៨.១.៣ គណបក្សនយោបាយដែលបានចុះបញ្ជីឈ្មោះបោះឆ្នោត អាចសុំថត  
ចម្លងបញ្ជីឈ្មោះទីតាំងការិយាល័យបោះឆ្នោត ដោយបង់ថ្លៃ។ តម្លៃគិតត្រឹមតែ  
តម្លៃផលិតតែប៉ុណ្ណោះ។ ការផ្គត់ផ្គង់ចំពោះការស្នើសុំនេះ ត្រូវផ្អែកលើលទ្ធភាព  
ផលិត និងតាមលំដាប់មុនក្រោយនៃការស្នើសុំ។ រាល់ការស្នើសុំត្រូវឱ្យបង់  
ប្រាក់មុនស្មើនឹង ១០០ (មួយរយ) ភាគរយនៃតម្លៃផលិត។

**ការផ្គត់ផ្គង់សន្លឹកឆ្នោត និងសម្ភារ ឯកសារបោះឆ្នោតចាំបាច់សម្រាប់ការបោះឆ្នោត  
ប្រការ៨.២.-**

គ.ជ.ប ត្រូវផ្គត់ផ្គង់សន្លឹកឆ្នោត និងសម្ភារ ឯកសារបោះឆ្នោតសម្រាប់បម្រើឱ្យការបោះឆ្នោត  
តាមការិយាល័យបោះឆ្នោតនៃរាជធានី ខេត្តឱ្យបានគ្រប់គ្រាន់ និងទាន់ពេលវេលា។

៨.២.១ គ.ជ.ប ធានាបោះពុម្ពសន្លឹកឆ្នោតគ្រប់ចំនួនសម្រាប់រាជធានី ខេត្តនីមួយៗ  
នៅលើក្រដាសពណ៌ស។

៨.២.២ សន្លឹកឆ្នោតនីមួយៗត្រូវមានគល់បញ្ជីសន្លឹកឆ្នោត។ លេខរៀងតាមលំដាប់តួ  
នៃសន្លឹកឆ្នោតត្រូវបោះនៅលើគល់បញ្ជីសន្លឹកឆ្នោត។

៨.២.៣ សន្លឹកឆ្នោតនីមួយៗត្រូវមានសញ្ញាសម្គាល់គណបក្សនយោបាយ និងឈ្មោះ  
គណបក្សនយោបាយជាអក្សរពេញ និងអក្សរកាត់។ សញ្ញាសម្គាល់គណបក្ស  
នយោបាយ និងឈ្មោះគណបក្សនយោបាយជាអក្សរពេញ និងអក្សរកាត់  
ដែលត្រូវដាក់នៅលើសន្លឹកឆ្នោតត្រូវដាក់តាមលំដាប់លំដោយ ផ្អែកតាម  
លទ្ធផលនៃការចាប់ឆ្នោតដូចមានចែងក្នុងប្រការ ៥.១៥ នៃ ប.ន.ព.ស នេះ។

៨.២.៤ ភូមិភាគនីមួយៗ ត្រូវមានសន្លឹកឆ្នោតដោយឡែករបស់ខ្លួន ដែល គ.ជ.ប  
ផ្តល់ជូន។

៨.២.៥ គ.ជ.ប ត្រូវធានាផ្តល់ហិបឆ្នោតឱ្យបានគ្រប់ចំនួនសម្រាប់រាជធានី ខេត្តនីមួយៗ។  
គ្រប់ហិបឆ្នោតទាំងអស់ត្រូវ៖

- មានគម្របជាប់មកជាមួយ ដែលអាចចាក់បិទបានដោយប្រើប្រាស់សោ  
ឃ្នុំមានលេខ



- ធានានូវសុវត្ថិភាពដែលមិនអាចហូតយកសន្លឹកឆ្នោតចេញពីក្នុងហិបឆ្នោតបានប្រសិនបើមិនបើកគម្រប
- មានសោ ឬឧបករណ៍ផ្សេងទៀតសម្រាប់កិបពេលបិទហិបឆ្នោត
- មានស្លាកលេខ ឬសញ្ញាសម្គាល់នៅផ្នែកខាងក្រៅយ៉ាងច្បាស់ដែលមិនអាចដូរ ឬលុបបានដោយងាយ ហើយស្លាកលេខ ឬសញ្ញាសម្គាល់នេះត្រូវមានតែមួយគត់សម្រាប់ហិបឆ្នោតនោះ និងសម្គាល់បានថា ហិបឆ្នោតនោះទាក់ទងទៅនឹងរាជធានី ខេត្ត និងការិយាល័យបោះឆ្នោតណាមួយ។

៨.២.៦ គ.ជ.ប ត្រូវធានាឱ្យមានត្រាសម្ងាត់ជាផ្លូវការគ្រប់ចំនួន និងខុសៗគ្នាសម្រាប់ការិយាល័យបោះឆ្នោតនៃរាជធានី ខេត្តនីមួយៗ។

៨.២.៧ គ.ជ.ប ត្រូវតាក់តែងបទបញ្ជា និងនីតិវិធីសម្រាប់ការប្រគល់ ទទួល និងការប្រគល់ត្រឡប់មកវិញ និងធានាភាពសម្ងាត់នៃត្រាសម្ងាត់។

៨.២.៨ គ.ជ.ប ត្រូវធានាឱ្យការិយាល័យបោះឆ្នោតនីមួយៗ មានសម្ភារ ឯកសារបោះឆ្នោតដូចខាងក្រោម៖

- ១- បញ្ជីបោះឆ្នោត។
- ២- សន្លឹកឆ្នោតមិនទាន់ប្រើប្រាស់។
- ៣- ហិបឆ្នោត។
- ៤- បន្ទប់សម្ងាត់។
- ៥- ត្រា គ.ក.ប។
- ៦- ត្រាសម្ងាត់សម្រាប់បោះលើខ្នងសន្លឹកឆ្នោត។
- ៧- ទឹកខ្មៅលុបមិនជ្រះ។
- ៨- សោ និងប្រដាប់ឃ្នុំ។
- ៩- ទម្រង់បែបបទសម្រាប់បំពេញកំណត់ហេតុ និងសម្រង់លទ្ធផល។
- ១០- ប៊ិកសរសេរដែលមានគុណភាពល្អ។
- ១១- ស្រោមសំបុត្រដែលបោះពុម្ពលើខ្នងរួចហើយ។
- ១២- ថង់ប្លាស្ទិក។
- ១៣- សម្ភារ និងបរិក្ខារចាំបាច់ផ្សេងៗទៀត។

**ការទទួលខុសត្រូវ និងភារកិច្ចរបស់ គ.ក.ប/គ.ក.រ**

**ប្រការ៨.៣.-**

គ.ក.ប/គ.ក.រ នីមួយៗមានភារកិច្ចចាត់ចែង គ្រប់គ្រង និងត្រួតពិនិត្យនូវរាល់កិច្ចប្រតិបត្តិការបោះឆ្នោត និងរាប់សន្លឹកឆ្នោតនៅក្នុងការិយាល័យបោះឆ្នោត និងការិយាល័យរាប់សន្លឹកឆ្នោតដែលគ.ក.ប/គ.ក.រ នោះទទួលខុសត្រូវ។



៨.៣.១ ប្រធាន គ.ក.ប/គ.ក.វ មានភារកិច្ចចាត់ចែង និងគ្រប់គ្រងនូវរាល់កិច្ចប្រតិបត្តិការ បោះឆ្នោត និងរាប់សន្លឹកឆ្នោតនៅក្នុងការិយាល័យបោះឆ្នោត និងការិយាល័យ រាប់សន្លឹកឆ្នោតដែលខ្លួនទទួលខុសត្រូវ និងត្រូវ៖

៨.៣.១.១ ចូលរួមវគ្គបណ្តុះបណ្តាលស្តីពីការអនុវត្តដំណើរការនៃការ បោះឆ្នោត និងការរាប់សន្លឹកឆ្នោត។

៨.៣.១.២ ម្ចាស់ការក្នុងការអនុវត្តគ្រប់ដំណើរការនៃការបោះឆ្នោត និង ការរាប់សន្លឹកឆ្នោត ស្របតាម ច.ប.ព.ស ច.ប.ត.វ ប.ន.ព.ស នេះ និងការណែនាំរបស់ គ.ជ.ប។

៨.៣.១.៣ ទទួលពិនិត្យ រៀបរយផ្ទៀងផ្ទាត់ និងការពារឱ្យបានហ្មត់ចត់នូវរាល់ សម្ភារ ឯកសារសម្រាប់ប្រើប្រាស់ក្នុងការបោះឆ្នោត និងការ រាប់សន្លឹកឆ្នោត ពិសេសពិនិត្យលេខកូដនៃកញ្ចប់សន្លឹកឆ្នោត ដើម្បីឱ្យប្រាកដថាជាសន្លឹកឆ្នោតសម្រាប់រាជធានី ខេត្ត។

៨.៣.១.៤ រៀបចំការិយាល័យបោះឆ្នោត និងការិយាល័យរាប់សន្លឹកឆ្នោត តាមគំរូប្លង់ការិយាល័យបោះឆ្នោត និងការិយាល័យរាប់ សន្លឹកឆ្នោត និងបំពាក់គ្រឿងសង្ហារឹម។

៨.៣.១.៥ តាមដាន និងត្រួតពិនិត្យការបំពេញការងាររបស់សមាសភាព គ.ក.ប/គ.ក.វ នៅថ្ងៃបោះឆ្នោត និងរាប់សន្លឹកឆ្នោតក្នុងអាណត្តិ របស់ខ្លួន។

៨.៣.១.៦ ដាក់ជំនួសតំណែងសមាជិក គ.ក.ប/គ.ក.វ ណាដែលមិនបាន មកបំពេញការងារបោះឆ្នោតតាមកិច្ចសន្យា ដោយយោងទៅ តាមចំណុច ៨.៤.៩ ខាងក្រោមនេះ។

៨.៣.១.៧ ចាត់ចែង និងត្រួតពិនិត្យកិច្ចប្រតិបត្តិការបោះឆ្នោតក្នុង ការិយាល័យបោះឆ្នោត។ ក្នុងពេលកំពុងដំណើរការបោះឆ្នោត យ៉ាងយូរ ១ (មួយ) ម៉ោងម្តង ត្រូវចូលក្នុងបន្ទប់សម្ងាត់ ដើម្បី ធ្វើអនាម័យសម្លាប់មេរោគ និងត្រួតពិនិត្យសុវត្ថិភាព សម្ភារ ដែលបំពាក់នៅទីនោះ និងសណ្តាប់ធ្នាប់ ក្នុងករណីគ្មានអ្នក បោះឆ្នោតនៅក្នុងបន្ទប់សម្ងាត់។

៨.៣.១.៨ ធានាឱ្យប្រាកដថា គ្រប់កំណត់ហេតុ និងទម្រង់បែបបទទាំងអស់ ពាក់ព័ន្ធនឹងការបោះឆ្នោត និងការរាប់សន្លឹកឆ្នោតត្រូវបាន បំពេញ និងចុះហត្ថលេខាត្រឹមត្រូវ និងអញ្ជើញភ្នាក់ងារគណបក្ស នយោបាយចុះហត្ថលេខាជាសាក្សី។



- ៨.៣.១.៩ ត្រួតពិនិត្យបណ្ណសម្គាល់ភ្នាក់ងារគណបក្សនយោបាយ និងបណ្ណសម្គាល់អ្នកសង្កេតការណ៍ដែលត្រូវចូលរួមសង្កេតមើលការបោះឆ្នោត និងការរាប់សន្លឹកឆ្នោត។
- ៨.៣.១.១០ អនុញ្ញាតឱ្យភ្នាក់ងារគណបក្សនយោបាយ និងអ្នកសង្កេតការណ៍ផ្លាស់ប្តូរទីកន្លែងពិនិត្យមើលដំណើរការបោះឆ្នោត ដោយត្រូវរក្សាសណ្តាប់ធ្នាប់ របៀបរៀបរយ និងធានាឱ្យបាននូវការសម្ងាត់នៃការបោះឆ្នោត។
- ៨.៣.១.១១ ត្រួតពិនិត្យ និងបង្ហាញហិបឆ្នោតដល់អ្នកដែលមានវត្តមាននៅក្នុងការិយាល័យបោះឆ្នោត។
- ៨.៣.១.១២ បើក និងបិទកិច្ចប្រតិបត្តិការបោះឆ្នោតនៅក្នុងការិយាល័យបោះឆ្នោត។
- ៨.៣.១.១៣ ចាត់វិធានការនានា ដើម្បីធានាឱ្យបាននូវសណ្តាប់ធ្នាប់ របៀបរៀបរយ និងការប្រព្រឹត្តទៅជាប្រក្រតីនៃការបោះឆ្នោត និងការរាប់សន្លឹកឆ្នោតនៅក្នុងការិយាល័យបោះឆ្នោត ឬការិយាល័យរាប់សន្លឹកឆ្នោត ព្រមទាំងបរិវេណខាងក្នុង និងបរិវេណខាងក្រៅការិយាល័យបោះឆ្នោត និងការិយាល័យរាប់សន្លឹកឆ្នោត។
- ៨.៣.១.១៤ ចាក់ ឬកាត់ផ្តាច់សោឃ្លីការពារហិបឆ្នោត។
- ៨.៣.១.១៥ ធានាឱ្យប្រាកដថា អ្នកបោះឆ្នោតម្នាក់ៗត្រូវបានបង្រៀនឱ្យចេះពីរបៀបបោះឆ្នោត និងតាមដានពិនិត្យមើល ដើម្បីឱ្យប្រាកដថា នៅពេលចេញពីបន្ទប់សម្ងាត់ អ្នកបោះឆ្នោតបានបត់សន្លឹកឆ្នោតតាមផ្នត់ដើម ដូចការណែនាំ។
- ៨.៣.១.១៦ ធានាឱ្យប្រាកដថា ការប្រើប្រាស់ទឹកខ្មៅលុបមិនជ្រះត្រូវតែបានអនុវត្តតាមការណែនាំ។
- ៨.៣.១.១៧ ធានាឱ្យប្រាកដថា ការលើកយោបល់ជំទាស់ និងការប្តឹងតវ៉ា ឬ/និងប្តឹងជំទាស់ក្នុងការិយាល័យបោះឆ្នោតដោយភ្នាក់ងារគណបក្សនយោបាយ ត្រូវបានដោះស្រាយភ្លាម ដោយអនុវត្តស្របតាម ប.ន.ព.ស នេះ និងការណែនាំរបស់ គ.ជ.ប។
- ៨.៣.១.១៨ ជួយអ្នកបោះឆ្នោតជាជនមានពិការភាពដែលមិនអាចបោះឆ្នោតដោយខ្លួនឯងបាន តាមការស្នើសុំរបស់សាមីខ្លួន។
- ៨.៣.១.១៩ ចាត់ចែង និងត្រួតពិនិត្យកិច្ចប្រតិបត្តិការផ្សេងៗផ្ទាល់ និងរាប់សន្លឹកឆ្នោត។



- ៨.៣.១.២០ ត្រួតពិនិត្យសុពលភាពសន្លឹកឆ្នោតនិងប្រកាសឈ្មោះគណបក្សនយោបាយដែលបានទទួលសំឡេងឆ្នោត។
- ៨.៣.១.២១ ប្រគល់ជូន គណ.ខប នូវស្បែក “ខ” និងសម្ភារ ឯកសារបោះឆ្នោតផ្សេងទៀត។
- ៨.៣.១.២២ ប្រគល់ជូន គណ.ខប នូវកំណត់ហេតុនៃការបោះឆ្នោត (ទ.១១០១) និងហិបឆ្នោតដែលមានសន្លឹកឆ្នោតខាងក្នុង ព្រមទាំងសម្ភារឯកសារបោះឆ្នោតផ្សេងទៀត ក្នុងករណីប្រធានសក្តិ ឬអសន្តិសុខ ឬកាលៈទេសៈមានអាសន្នដែលមិនអាចរាប់សន្លឹកឆ្នោតនៅការិយាល័យបោះឆ្នោតបាន។
- ៨.៣.១.២៣ បំពេញភារកិច្ចរបស់ខ្លួនក្នុងជំហរអព្យាក្រឹត និងមិនលម្អៀង។
- ៨.៣.១.២៤ បំពេញភារកិច្ចផ្សេងៗទៀតដែល គណ.ខប តម្រូវឱ្យធ្វើ។

៨.៣.២

អនុប្រធាន គ.ក.ប/គ.ក.វ ត្រូវជួយប្រធាន គ.ក.ប/គ.ក.វ និងមានភារកិច្ចដោយឡែកដូចខាងក្រោម៖

- ៨.៣.២.១ ចូលរួមវគ្គបណ្តុះបណ្តាលស្តីពីការអនុវត្តដំណើរការនៃការបោះឆ្នោត និងការរាប់សន្លឹកឆ្នោត។
- ៨.៣.២.២ ម្ចាស់ការក្នុងការអនុវត្តគ្រប់ដំណើរការនៃការបោះឆ្នោត និងការរាប់សន្លឹកឆ្នោត ស្របតាម ច.ប.ព.ស ច.ប.ត.វ ប.ន.ព.ស នេះ និងការណែនាំរបស់ គ.ជ.ប។
- ៨.៣.២.៣ ជំនួសតំណែងប្រធាន គ.ក.ប/គ.ក.វ ក្នុងករណីប្រធាន គ.ក.ប/គ.ក.វ មិនអាចមកបំពេញការងារបាន។
- ៨.៣.២.៤ រាប់ចំនួនសន្លឹកឆ្នោតដែលបានទទួលជាក់ស្តែងសម្រាប់ប្រើក្នុងការិយាល័យបោះឆ្នោត មុននឹងបើកកិច្ចប្រតិបត្តិការបោះឆ្នោត។
- ៨.៣.២.៥ ហែកសន្លឹកឆ្នោតផ្តាច់ចេញពីគល់បញ្ជីសៀវភៅសន្លឹកឆ្នោតបោះត្រាសម្ងាត់លើផ្នែកខាងខ្នង និងបត់ជា ៤ (បួន) ផ្នត់តាមការណែនាំរបស់ គ.ជ.ប រួចប្រគល់ជូនអ្នកបោះឆ្នោត។
- ៨.៣.២.៦ ផ្តល់ការណែនាំស្តីពីនីតិវិធីនៃការបោះឆ្នោតដល់អ្នកបោះឆ្នោត។
- ៨.៣.២.៧ អនុញ្ញាតឱ្យអ្នកបោះឆ្នោតចូលគូសសន្លឹកឆ្នោតក្នុងបន្ទប់សម្ងាត់នៅពេលដែលបន្ទប់សម្ងាត់នោះទំនេរគ្មានអ្នកបោះឆ្នោតផ្សេងទៀត។



- ៨.៣.២.៨ ត្រួតពិនិត្យ និងផ្ទៀងផ្ទាត់ចំនួនសន្លឹកឆ្នោតនៅពេលបញ្ចប់ការបោះឆ្នោត។
- ៨.៣.២.៩ ត្រួតពិនិត្យ និងបែងចែកតាមពិន្ទុសន្លឹកឆ្នោតមានត្រាសម្ងាត់ ឬគ្មានត្រាសម្ងាត់នៅខាងខ្នង មុននឹងប្រគល់ជូនប្រធាន គ.ក.រ។
- ៨.៣.២.១០ កត់ត្រាសំឡេងឆ្នោតដែលគណបក្សនយោបាយនីមួយៗ បានទទួលនៅលើតារាងកត់ត្រាសំឡេងឆ្នោត ( ទ.១១០៨ )។
- ៨.៣.២.១១ អមដំណើរប្រធាន គ.ក.រ ក្នុងការបញ្ជូន និងប្រគល់ស្បោង “ខ” និងសម្ភារ ឯកសារបោះឆ្នោតផ្សេងទៀតជូន គ.ជ.ប។
- ៨.៣.២.១២ បំពេញភារកិច្ចផ្សេងទៀតដែល គ.ជ.ប និងប្រធាន គ.ក.ប/គ.ក.រ តម្រូវឱ្យធ្វើ។

៨.៣.៣

លេខាធិការនៃ គ.ក.ប/គ.ក.រ ត្រូវស្ថិតក្រោមការដឹកនាំរបស់ប្រធាន គ.ក.ប/គ.ក.រ និងជាអ្នកទទួលបន្ទុកការពិនិត្យភាពត្រឹមត្រូវនៃអ្នកបោះឆ្នោត ព្រមទាំងការបំពេញទម្រង់បែបបទទាក់ទងនឹងការបោះឆ្នោត និងការរាប់សន្លឹកឆ្នោតហើយត្រូវ៖

- ៨.៣.៣.១ ចូលរួមវគ្គបណ្តុះបណ្តាលស្តីពីការអនុវត្តដំណើរការនៃការបោះឆ្នោត និងការរាប់សន្លឹកឆ្នោត។
- ៨.៣.៣.២ ម្ចាស់ការក្នុងការអនុវត្តគ្រប់ដំណើរការនៃការបោះឆ្នោត និងការរាប់សន្លឹកឆ្នោត ស្របតាម ច.ប.ព.ស ច.ប.ត.រ ប.ន.ព.ស នេះ និងការណែនាំរបស់ គ.ជ.ប។
- ៨.៣.៣.៣ ជួយប្រធាន គ.ក.ប/គ.ក.រ ក្នុងការគ្រប់គ្រងសម្ភារ ឯកសារបោះឆ្នោត។
- ៨.៣.៣.៤ ជួយប្រធាន គ.ក.ប/គ.ក.រ ក្នុងការរៀបចំការិយាល័យបោះឆ្នោត និងការិយាល័យរាប់សន្លឹកឆ្នោតតាមគំរូប្លង់ដែលកំណត់ដោយ គ.ជ.ប។
- ៨.៣.៣.៥ ត្រួតពិនិត្យរកមើលស្នាមទឹកខ្មៅលុបមិនជ្រះនៅលើម្រាមដៃអ្នកបោះឆ្នោត ដើម្បីឱ្យបានដឹងថា គាត់បានបោះឆ្នោតហើយ ឬមិនទាន់បោះឆ្នោត នៅមុនពេលពិនិត្យឈ្មោះរបស់គាត់នៅក្នុងបញ្ជីបោះឆ្នោត។
- ៨.៣.៣.៦ សូរបញ្ជាក់ឈ្មោះ ត្រួតពិនិត្យ និងផ្ទៀងផ្ទាត់ភាពដូចគ្នារវាងរូបពិត ឈ្មោះ និងទិន្នន័យក្នុង អ.ខ ឬលិខិតសម្គាល់ខ្លួនជាតំណាងរាស្ត្រក្នុងតំណែង ឬសមាជិក គ.ប.យ.ស ក្នុងតំណែង



របស់សាមីអ្នកបោះឆ្នោតជាមួយនឹងឈ្មោះ និងទិន្នន័យក្នុង  
បញ្ជីបោះឆ្នោត រួចគូសសម្គាល់ថាបានមកបោះឆ្នោតក្នុង  
កូនប្រអប់បួនជ្រុងទន្ទឹមនឹងឈ្មោះអ្នកបោះឆ្នោតនោះលើ  
បញ្ជីបោះឆ្នោត។

៨.៣.៣.៧ រាប់គំនូសសញ្ញាលើបញ្ជីបោះឆ្នោត និងរាយការណ៍ជូនប្រធាន  
គ.ក.ប អំពីចំនួនអ្នកបោះឆ្នោតដែលបានបោះឆ្នោត និងមិន  
បានបោះឆ្នោត។

៨.៣.៣.៨ បំពេញកំណត់ហេតុនៃការបោះឆ្នោត (១.១១០១) និងដាក់  
ជូនប្រធាន គ.ក.ប ចុះហត្ថលេខា រួចដាក់បង្ហាញឱ្យភ្នាក់ងារ  
គណបក្សនយោបាយ និងអ្នកសង្កេតការណ៍ពិនិត្យមើល។

៨.៣.៣.៩ កត់ត្រាក្នុងកំណត់ហេតុនូវរាល់ការលើកយោបល់ដ៏ទាស់ ឬ  
តវ៉ា ឬករណីប្តឹងដ៏ទាស់ ឬប្តឹងតវ៉ាទាក់ទងនឹងការបោះឆ្នោត  
និងការរាប់សន្លឹកឆ្នោត។

៨.៣.៣.១០ កត់ត្រាសំឡេងឆ្នោតដែលគណបក្សនយោបាយនីមួយៗ  
បានទទួលនៅលើតារាងកត់ត្រាសំឡេងឆ្នោត (១.១១០៨)។

៨.៣.៣.១១ បំពេញកំណត់ហេតុនៃការរាប់សន្លឹកឆ្នោត (១.១១០២) និង  
ដាក់ជូនប្រធាន គ.ក.រ ចុះហត្ថលេខា។

៨.៣.៣.១២ បំពេញភារកិច្ចផ្សេងទៀតដែល គ.ជ.ខប និងប្រធាន គ.ក.ប/  
គ.ក.រ តម្រូវឱ្យធ្វើ។

៨.៣.៤ សមាជិកទី១ នៃ គ.ក.ប/គ.ក.រ ត្រូវស្ថិតក្រោមការដឹកនាំរបស់ប្រធាន គ.ក.ប/  
គ.ក.រ និងត្រូវបំពេញភារកិច្ចដូចខាងក្រោម៖

៨.៣.៤.១ ចូលរួមវគ្គបណ្តុះបណ្តាលស្តីពីការអនុវត្តដំណើរការនៃការ  
បោះឆ្នោត និងការរាប់សន្លឹកឆ្នោត។

៨.៣.៤.២ ជួយប្រធាន គ.ក.ប/គ.ក.រ ក្នុងការគ្រប់គ្រងសម្ភារ ឯកសារ  
បោះឆ្នោត។

៨.៣.៤.៣ ជួយប្រធាន គ.ក.ប/គ.ក.រ ក្នុងការរៀបចំការិយាល័យបោះឆ្នោត  
និងការិយាល័យរាប់សន្លឹកឆ្នោត តាមគំរូប្លង់ដែលកំណត់ដោយ  
គ.ជ.ប។

៨.៣.៤.៤ ត្រួតពិនិត្យហិបឆ្នោត និងការសិកសន្លឹកឆ្នោតចូលក្នុងហិបឆ្នោត  
ក្នុងពេលកំពុងដំណើរការបោះឆ្នោត។



- ៨.៣.៤.៥ រាយការណ៍ជូនប្រធាន គ.ក.ប ក្នុងករណីពិនិត្យឃើញថា អ្នកបោះឆ្នោតណាម្នាក់បាន និងកំពុងសិកសន្តិកឆ្នោតក្លែងក្លាយ ឬវត្ថុផ្សេងទៀតចូលក្នុងហិបឆ្នោត។
- ៨.៣.៤.៦ ជ្រលក់ម្រាមដៃរបស់អ្នកបោះឆ្នោតដែលបានបោះឆ្នោតរួច ទៅក្នុងដបទឹកខ្មៅលុបមិនជ្រះឱ្យដល់គល់ក្រចក និងណែនាំ គាត់ឱ្យរង់ចាំទឹកខ្មៅស្ងួតមុននឹងចេញពីការិយាល័យបោះឆ្នោត។
- ៨.៣.៤.៧ រាប់ចំនួនសន្លឹកឆ្នោតដែលចាក់ចេញពីហិបឆ្នោត ដើម្បីផ្ទៀងផ្ទាត់ ទៅនឹងចំនួនអ្នកបោះឆ្នោតដែលបានបោះឆ្នោត និងដកយក វត្ថុមិនមែនជាសន្លឹកឆ្នោត (ប្រសិនបើមាន) ដាក់ទៅក្នុង ត្រៀមសំបុត្រដោយឡែក។
- ៨.៣.៤.៨ លាសន្លឹកឆ្នោតដែលចាក់ចេញពីហិបឆ្នោត ដើម្បីត្រួតពិនិត្យ ស្នាមត្រាសម្ងាត់នៅផ្នែកខាងខ្នង និងបែងចែកតាមពំនូក សន្លឹកឆ្នោតមានត្រាសម្ងាត់ ឬគ្មានត្រាសម្ងាត់។
- ៨.៣.៤.៩ កត់ត្រាសំឡេងឆ្នោតដែលគណបក្សនយោបាយនីមួយៗ បានទទួលនៅលើផ្ទាំងក្រដាសធំកត់ត្រាសំឡេងឆ្នោត។
- ៨.៣.៤.១០ បំពេញភារកិច្ចផ្សេងទៀតដែល គ.ក.ប និងប្រធាន គ.ក.ប/ គ.ក.រ តម្រូវឱ្យធ្វើ។

៨.៣.៥ សមាជិកទី២ នៃ គ.ក.ប/គ.ក.រ ត្រូវស្ថិតក្រោមការដឹកនាំរបស់ប្រធាន គ.ក.ប/ គ.ក.រ និងត្រូវបំពេញភារកិច្ចដូចខាងក្រោម៖

- ៨.៣.៥.១ ចូលរួមវគ្គបណ្តុះបណ្តាលស្តីពីការអនុវត្តដំណើរការនៃការ បោះឆ្នោត និងការរាប់សន្លឹកឆ្នោត។
- ៨.៣.៥.២ ជួយប្រធាន គ.ក.ប/គ.ក.រ ក្នុងការរៀបចំការិយាល័យបោះឆ្នោត និងការិយាល័យរាប់សន្លឹកឆ្នោតតាមគំរូប្លង់ដែលកំណត់ដោយ គ.ជ.ប។
- ៨.៣.៥.៣ ជួយរកឈ្មោះអ្នកបោះឆ្នោតនៅក្នុងបញ្ជីបោះឆ្នោតដែលបិទ នៅខាងក្រៅការិយាល័យបោះឆ្នោត និងប្រាប់លេខរៀង ឈ្មោះ របស់គាត់។
- ៨.៣.៥.៤ ចាត់ចែង និងថែរក្សារបៀបរៀបរយជូនអ្នកបោះឆ្នោត (ក្នុង ករណីចាំបាច់ អាចផ្តល់បណ្ណលេខរៀងតាមលំដាប់អ្នកមក មុនមកក្រោយ) ព្រមទាំងរាយការណ៍ជូនប្រធាន គ.ក.ប អំពី





- ការរំខាន ឬការអុកឡុក ឬការរារាំង ឬការជ្រៀតជ្រែកនានា ក្នុងបរិវេណខាងក្នុងនៃការិយាល័យបោះឆ្នោត(ប្រសិនបើមាន)។

៨.៣.៥.៥ រាយការណ៍ជូនប្រធាន គ.ក.ប ក្នុងករណីពិនិត្យឃើញថា មានអ្នកបោះឆ្នោតណាម្នាក់បានយកសន្លឹកឆ្នោតផ្លូវការចេញពីការិយាល័យបោះឆ្នោត។

៨.៣.៥.៦ ប្រមូល អ.ខ ឬលិខិតសម្គាល់ខ្លួនជាតំណាងរាស្ត្រក្នុងតំណែងឬសមាជិក កបយ.ស ក្នុងតំណែង ពីអ្នកបោះឆ្នោតដែលស្ថិតក្នុងបរិវេណខាងក្នុងនៃការិយាល័យបោះឆ្នោត នៅពេលដល់ម៉ោងបញ្ចប់ការបោះឆ្នោតម៉ោង ១៥:០០ ( ដប់ប្រាំ ) (ប្រសិនបើមាន)។

៨.៣.៥.៧ ចោះ ឬកាត់សន្លឹកឆ្នោតដែលនៅសល់មិនបានប្រើប្រាស់បន្ទាប់ពីបញ្ចប់ការផ្ទៀងផ្ទាត់សន្លឹកឆ្នោត។

៨.៣.៥.៨ សហការជាមួយសមាជិកទី៣ ក្នុងការការពារមាត់ទ្វារការិយាល័យបោះឆ្នោត ការថែរក្សាសម្ភារ ឯកសារបោះឆ្នោត និងចាត់ចែងសណ្តាប់ធ្នាប់ក្នុងការិយាល័យបោះឆ្នោត និងការិយាល័យរាប់សន្លឹកឆ្នោត។

៨.៣.៥.៩ បិទផ្សាយកំណត់ហេតុនៃការរាប់សន្លឹកឆ្នោត ( ទ.១១០២ ) នៅមុខការិយាល័យបោះឆ្នោត។

៨.៣.៥.១០ បញ្ជូនស្រោមសំបុត្រដែលមានដាក់កំណត់ហេតុនៃការបោះឆ្នោត ( ទ.១១០១ ) តារាងកត់ត្រាសំឡេងឆ្នោត ( ទ.១១០៨ ) និងកំណត់ហេតុនៃការរាប់សន្លឹកឆ្នោត ( ទ.១១០២ ) និងស្រោមសំបុត្រដាក់បញ្ជីវត្តមានអ្នកសង្កេតការណ៍ក្នុងពេលបោះឆ្នោត និងរាប់សន្លឹកឆ្នោត ( ទ.១១២០ ) និងបញ្ជីវត្តមានភ្នាក់ងារគណបក្សនយោបាយ និងអ្នកសង្កេតការណ៍ក្នុងពេលរាប់សន្លឹកឆ្នោត ( ទ.១១១៥ ) ទៅ គធ.ខប។

៨.៣.៥.១១ បំពេញភារកិច្ចផ្សេងទៀតដែល គធ.ខប និងប្រធាន គ.ក.ប/គ.ក.រ តម្រូវឱ្យធ្វើ។

៨.៣.៦ សមាជិកទី៣ នៃ គ.ក.ប/គ.ក.រ ត្រូវស្ថិតក្រោមការដឹកនាំរបស់ប្រធាន គ.ក.ប/គ.ក.រ និងត្រូវបំពេញភារកិច្ច ដូចខាងក្រោម៖

- ៨.៣.៦.១ ចូលរួមវគ្គបណ្តុះបណ្តាលស្តីពីការអនុវត្តដំណើរការនៃការបោះឆ្នោត និងការរាប់សន្លឹកឆ្នោត។



- ៨.៣.៦.២ ជួយប្រធាន គ.ក.ប/គ.ក.វ ក្នុងការគ្រប់គ្រងសម្ភារ ឯកសារ បោះឆ្នោត។
- ៨.៣.៦.៣ ជួយប្រធាន គ.ក.ប/គ.ក.វ ក្នុងការរៀបចំការិយាល័យបោះឆ្នោត និងការិយាល័យរាប់សន្លឹកឆ្នោតតាមគំរូប្លង់ដែលកំណត់ដោយ គ.ជ.ប។
- ៨.៣.៦.៤ ត្រួតពិនិត្យច្រកទ្វារចូលនៃការិយាល័យបោះឆ្នោត ណែនាំ អ្នកបោះឆ្នោតឱ្យឈរលំដាប់តាមលំដាប់មុនក្រោយ និង ត្រូវរក្សាគម្លាតសុវត្ថិភាពបុគ្គល ប្រសិនបើគាត់ត្រូវបោះឆ្នោត នៅការិយាល័យបោះឆ្នោតនេះ និងត្រួតពិនិត្យ អ.ខ ឬលិខិត សម្គាល់ខ្លួនជាតំណាងរាស្ត្រក្នុងតំណែង ឬសមាជិក កបយ.ស ក្នុងតំណែងរបស់គាត់។
- ៨.៣.៦.៥ អនុញ្ញាតឱ្យអ្នកបោះឆ្នោតមានវត្តមានក្នុងការិយាល័យបោះឆ្នោត ចំនួន ៤ (បួន) នាក់ ក្នុងពេលតែមួយ។
- ៨.៣.៦.៦ ផ្តល់អាទិភាពចូលក្នុងការិយាល័យបោះឆ្នោត ចំពោះអ្នក បោះឆ្នោតជាមនុស្សចាស់ជរា ស្ត្រីមានផ្ទៃពោះ ស្ត្រីមានកូនតូច ជនមានពិការភាព និងអ្នកមានជំងឺ បន្ទាប់មកគឺអ្នកឈរខាង មុខគេក្នុងជួរ។
- ៨.៣.៦.៧ ត្រួតពិនិត្យស្នាមទឹកខ្មៅលុបមិនជ្រះនៅលើម្រាមដៃអ្នកបោះឆ្នោត ដើម្បីបានដឹងថា គាត់បានបោះឆ្នោតហើយ ឬមិនទាន់បាន បោះឆ្នោត។
- ៨.៣.៦.៨ ជួយចាត់ចែង និងថែរក្សារបៀបរៀបរយក្នុងការិយាល័យ បោះឆ្នោត និងរាយការណ៍អំពីការរំខាន ឬការអុកឡុក ឬការ រាំងស្ទះ ឬការជ្រៀតជ្រែក ជូនប្រធាន គ.ក.ប។
- ៨.៣.៦.៩ សហការជាមួយសមាជិកទី២ ក្នុងការការពារសន្តិសុខនៅ ច្រកផ្លូវចូលការិយាល័យបោះឆ្នោត ថែរក្សាសម្ភារ ឯកសារ បោះឆ្នោត និងចាត់ចែងសណ្តាប់ធ្នាប់នៅក្នុងការិយាល័យ រាប់សន្លឹកឆ្នោត។
- ៨.៣.៦.១០ បំពេញភារកិច្ចផ្សេងទៀតដែល គ.ជ.ប និងប្រធាន គ.ក.ប/ គ.ក.វ តម្រូវឱ្យធ្វើ។



**ការត្រៀមសម្ភារ ឯកសារបោះឆ្នោត និងការត្រួតពិនិត្យទីតាំងការិយាល័យបោះឆ្នោត  
ប្រការ៨.៤.-**

គ.ជ.ប ត្រូវធានាថា រាល់សម្ភារ ឯកសារបោះឆ្នោតត្រូវតែបានបញ្ជូន និងប្រគល់ជូន គ.ក.ប តាមចំនួនសមស្រប និងទាន់តាមពេលវេលាកំណត់។ នៅពេលព្រឹកថ្ងៃសៅរ៍ មុនថ្ងៃបោះឆ្នោតមួយថ្ងៃ ប្រធាន គ.ក.ប ត្រូវកោះប្រជុំសមាសភាពទាំងអស់នៃ គ.ក.ប ឱ្យមកបង្ហាញខ្លួននៅទីតាំង ការិយាល័យបោះឆ្នោត ដើម្បីធ្វើការត្រួតពិនិត្យសម្ភារ ឯកសារបោះឆ្នោត និងរៀបចំប្លង់ ការិយាល័យបោះឆ្នោត។

៨.៤.១ គ.ជ.ប ត្រូវផ្គត់ផ្គង់សម្ភារ ឯកសារបោះឆ្នោតគ្រប់គ្រាន់សម្រាប់បម្រើកិច្ច ប្រតិបត្តិការនៃការបោះឆ្នោត ការរាប់សន្លឹកឆ្នោត និងការបូកសរុបលទ្ធផល នៃការបោះឆ្នោតជូន គធ.ខប និង គ.ក.ប ទាំងអស់។

៨.៤.២ នាយកដ្ឋានគ្រប់គ្រងទិន្នន័យអ្នកបោះឆ្នោត និងបញ្ជីបោះឆ្នោតនៃអគ្គនាយកដ្ឋាន សេវាកម្មច្បាប់ និងបច្ចេកទេសត្រូវទទួលខុសត្រូវក្នុងការផលិតបញ្ជីបោះឆ្នោត ផ្លូវការចំនួន ៣ (បី) ច្បាប់ ក្នុងការិយាល័យបោះឆ្នោតនីមួយៗសម្រាប់បែង ចែកជូន គធ.ខប និង គ.ក.ប ដើម្បីប្រើប្រាស់ក្នុងការបោះឆ្នោតជ្រើសតាំង សមាជិកព្រឹទ្ធសភា។

៨.៤.៣ នាយកដ្ឋានប្រតិបត្តិការនៃអគ្គនាយកដ្ឋានសេវាកម្មច្បាប់ បច្ចេកទេសត្រូវ រៀបចំផែនការបែងចែក និងត្រៀមសម្ភារ ឯកសារបោះឆ្នោតសម្រាប់ដឹកជញ្ជូន ទៅកាន់គោលដៅនានាដើម្បីបម្រើការបោះឆ្នោត និងការរាប់សន្លឹកឆ្នោតឱ្យ បានគ្រប់គ្រាន់ជាមុន។ សម្ភារ ឯកសារសម្រាប់បម្រើការបោះឆ្នោត ការរាប់ សន្លឹកឆ្នោត និងការបូកសរុបលទ្ធផលនៃការបោះឆ្នោតត្រូវបានរៀបចំដាក់ ក្នុងហិបដែលរួមមាន ៣ (បី) ប្រភេទគឺ៖

៨.៤.៣.១ ហិបបរិក្ខារសម្រាប់បណ្តុះបណ្តាលដែលត្រូវបញ្ជូន និងប្រគល់ ជូននាយកដ្ឋានបណ្តុះបណ្តាល និងអប់រំអ្នកបោះឆ្នោតនៃ អគ្គនាយកដ្ឋានអប់រំ ព័ត៌មាន និងទំនាក់ទំនងសាធារណៈ និង គធ.ខប។

៨.៤.៣.២ ហិបបរិក្ខារ គធ.ខប ដែលអាចមានមួយ ឬច្រើន ហើយត្រូវ បញ្ជូន និងប្រគល់ជូន គធ.ខប។

៨.៤.៣.៣ ហិបបរិក្ខារបោះឆ្នោត និងរាប់សន្លឹកឆ្នោតដែលត្រូវបញ្ជូន និងប្រគល់ជូន គ.ក.ប។

៨.៤.៤ នាយកដ្ឋានគ្រប់គ្រងទិន្នន័យអ្នកបោះឆ្នោត និងបញ្ជីបោះឆ្នោតនៃអគ្គនាយកដ្ឋាន សេវាកម្មច្បាប់ និងបច្ចេកទេសត្រូវផ្គត់ផ្គង់សម្ភារ បរិក្ខារកុំព្យូទ័រ និងសម្ភារ ចាំបាច់នានាផ្សេងទៀតដល់ គធ.ខប សម្រាប់ប្រើប្រាស់ក្នុងការត្រួតពិនិត្យ ផ្ទៀងផ្ទាត់ និងបូកសរុបលទ្ធផលនៃការបោះឆ្នោត។



៨.៤.៥ នៅរាល់ពេលនៃការបញ្ជូន និងប្រគល់ ទទួលហិបបរិក្ខារ និងសម្ភារផ្សេងៗ ដូចមានចែងក្នុងចំណុច ៨.៤.៣ និងចំណុច ៨.៤.៤ ខាងលើនេះ មន្ត្រីដែល ទទួលបន្ទុកការបញ្ជូននៅតាមថ្នាក់នីមួយៗត្រូវបំពេញលិខិតបញ្ជូន និងប្រគល់ ទទួលសម្ភារ ឯកសារបោះឆ្នោត ( ទ.១១០៧ ) ហើយត្រូវឱ្យមន្ត្រីដែលទទួល បន្ទុកការទទួលនៅតាមថ្នាក់នីមួយៗចុះហត្ថលេខាបញ្ជាក់ថា បានទទួល គ្រប់ចំនួនហើយ។

៨.៤.៦ ហិបបរិក្ខារ គធន.ខប ដែលត្រូវបញ្ជូន និងប្រគល់ជូន គធន.ខប សម្រាប់ប្រើប្រាស់ ក្នុងដំណើរការបោះឆ្នោតដូចមានក្នុងឧបសម្ព័ន្ធទី៧ ស្តីពីសម្ភារ ឯកសារ ដែលត្រូវប្រគល់ជូន គធន.ខប សម្រាប់ប្រើប្រាស់ក្នុងកិច្ចប្រតិបត្តិការបោះឆ្នោត ទាំងមូល។

៨.៤.៧ ហិបបរិក្ខារបោះឆ្នោត និងរាប់សន្លឹកឆ្នោត និងកញ្ចប់សម្ភារ ឯកសារបោះឆ្នោត ផ្សេងទៀត ដូចមានក្នុងឧបសម្ព័ន្ធទី៨ ស្តីពីសម្ភារ ឯកសារដែលត្រូវប្រគល់ ជូន គ.ក.ប/គ.ក.រ សម្រាប់ប្រើប្រាស់ក្នុងកិច្ចប្រតិបត្តិការបោះឆ្នោតទាំងមូល ដែល គធន.ខប ត្រូវបញ្ជូន និងប្រគល់ជូន គ.ក.ប នីមួយៗ មិនឱ្យលើសពី ៣៦ ( សាមសិបប្រាំមួយ ) ម៉ោង មុនថ្ងៃបោះឆ្នោតឡើយ។

៨.៤.៨ គ.ជ.ប និង គធន.ខប ត្រូវធានាក្នុងការបញ្ជូន និងប្រគល់ឱ្យបានគ្រប់គ្រាន់ជូន គ.ក.ប នៅមុនថ្ងៃបោះឆ្នោតមួយថ្ងៃ នូវសម្ភារ ឯកសារបោះឆ្នោតដូចមាន ចែងក្នុងចំណុច ៨.៤.៧ ខាងលើនេះ។ គធន.ខប ត្រូវជូនដំណឹងដល់ភ្នាក់ងារ គណបក្សនយោបាយនិងអ្នកសង្កេតការណ៍ ដើម្បីចូលរួមសង្កេតមើល គ.ក.ប នៅពេលធ្វើការត្រួតពិនិត្យឡើងវិញនូវសម្ភារ ឯកសារបោះឆ្នោតដូចមាន ចែងក្នុងចំណុច ៨.៤.៩ ខាងក្រោមនេះ។

៨.៤.៩ សមាសភាពទាំងអស់នៃ គ.ក.ប ត្រូវតែមកបង្ហាញខ្លួនតាមការកោះអញ្ជើញ របស់ប្រធាន គ.ក.ប និងត្រូវធានាថា មានវត្តមានក្នុងការបំពេញការងារ នៅថ្ងៃបោះឆ្នោត។

៨.៤.៩.១ មុនថ្ងៃបោះឆ្នោត ២៤ ( ម្ភៃបួន ) ម៉ោង ប្រធាន គ.ក.ប ត្រូវ ប្រជុំសមាជិកទាំងអស់ ដើម្បីពិនិត្យវត្តមាន និងពិនិត្យទីតាំង ការិយាល័យបោះឆ្នោត និងពិនិត្យសម្ភារ ឯកសារបម្រើឱ្យការ បោះឆ្នោត។ ក្នុងករណីបើមានសមាជិកណាម្នាក់អវត្តមាន សមាជិកនោះត្រូវជំនួសដោយមន្ត្រីថ្មីដែលជ្រើសតាំងឡើង តាមការសម្រេចរបស់ គធន.ខប ស្របតាមបទប្បញ្ញត្តិដូចមាន ចែងក្នុង ប.ន.ព.ស នេះ។



៨.៤.៩.២ ប្រសិនបើសមាសភាពណាម្នាក់នៃ គ.ក.ប មិនអាចបំពេញ ការងារក្នុងថ្ងៃបោះឆ្នោត ប្រធាន គ.ក.ប ត្រូវតែជូនដំណឹង ដល់ គណ.ខប ជាបន្ទាន់ ដើម្បីដាក់អ្នកជំនួស។

៨.៤.៩.៣ ប្រសិនបើប្រធាន គ.ក.ប មិនអាចមកបំពេញការងារបាន ដោយសារមូលហេតុសំខាន់ណាមួយនោះ អនុប្រធាន គ.ក.ប ត្រូវចូលកាន់តំណែងប្រធាន គ.ក.ប ហើយសមាជិកទី១ ចូល កាន់តំណែងអនុប្រធាន គ.ក.ប ចំណែកអ្នកដែលត្រូវជ្រើសរើស ថ្មីចេញពីក្នុងចំណោមប្រជាពលរដ្ឋដែលបានដាក់ពាក្យសុំចូល បម្រើការងារ ត្រូវចូលកាន់តំណែងជំនួសសមាជិកទី១។

៨.៤.៩.៤ ប្រសិនបើអនុប្រធាន គ.ក.ប មិនអាចមកធ្វើការបាននោះ ត្រូវតែងតាំងសមាជិកទី១ ជាអនុប្រធាន គ.ក.ប ហើយអ្នក ដែលត្រូវជ្រើសរើសថ្មីនឹងកាន់តំណែងជាសមាជិកទី១។

៨.៤.៩.៥ ប្រសិនបើលេខាធិការមិនអាចមកធ្វើការបាន ត្រូវតែងតាំង សមាជិកទី១ ជាលេខាធិការ ហើយអ្នកដែលត្រូវជ្រើសរើសថ្មី នឹងកាន់តំណែងជាសមាជិកទី១។

៨.៤.៩.៦ សមាសភាពទាំងអស់នៃ គ.ក.ប រួមទាំងអ្នកដែលទើបតែ ជ្រើសរើសថ្មីត្រូវរួមគ្នាសិក្សាឡើងវិញនូវនីតិវិធីនៃការបោះឆ្នោត និងសៀវភៅណែនាំ គ.ក.ប/គ.ក.រ។

៨.៤.៩.៧ អ្នកតែងតាំងថ្មីទាំងអស់ត្រូវតែបានទទួលការបណ្តុះបណ្តាល និងអនុវត្តដូចមានចែងក្នុងចំណុច ៨.៤.៩.៦ ខាងលើនេះ។

៨.៤.៩.៨ ប្រធាន គ.ក.ប ត្រូវតែជូនដំណឹងជាបន្ទាន់ដល់ គណ.ខប អំពី អ្វីដែលបានអនុវត្តពាក់ព័ន្ធនឹងការដាក់ជំនួសតំណែងណាមួយ នៃ គ.ក.ប។

៨.៤.១០ បន្ទាប់ពីអនុវត្តចំណុច ៨.៤.៩ ខាងលើនេះរួច គ.ក.ប ត្រូវធ្វើការត្រួតពិនិត្យ ឡើងវិញនូវសម្ភារ ឯកសារបោះឆ្នោតទាំងអស់ដែល គ.ក.ប បានទទួល ហើយដែលមានរាយមុខក្នុងលិខិតបញ្ជូន និងប្រគល់ ទទួលសម្ភារ ឯកសារ បោះឆ្នោត ( ទ.១១០៧ )។

៨.៤.១០.១ គ.ក.ប ត្រូវធ្វើការត្រួតពិនិត្យឡើងវិញនូវរាល់សម្ភារ ឯកសារ បោះឆ្នោត ដោយប្រើតារាងត្រួតពិនិត្យសម្ភារឯកសារបោះឆ្នោត ( ទ.១១១២ )។



៨.៤.១០.២ ប្រសិនបើសម្ភារ ឯកសារបោះឆ្នោតដែលបានទទួលមានចំនួន គ្រប់គ្រាន់ហើយ សមាសភាពទាំងអស់នៃ គ.ក.ប ត្រូវចុះ ហត្ថលេខាលើតារាងត្រួតពិនិត្យសម្ភារ ឯកសារបោះឆ្នោត (ទ.១១១២)។

៨.៤.១០.៣ ប្រសិនបើសម្ភារ ឯកសារបោះឆ្នោតណាមួយ ឬច្រើនដែល បានទទួលនោះមិនមានចំនួនគ្រប់គ្រាន់ លេខាធិការត្រូវ បំពេញត្រង់ផ្នែកសម្ភារ ឯកសារបោះឆ្នោតដែលបាត់បង់នៅ លើតារាងត្រួតពិនិត្យសម្ភារ ឯកសារបោះឆ្នោត (ទ.១១១២) ហើយត្រូវផ្ញើតារាងត្រួតពិនិត្យនេះ ១ (មួយ) ច្បាប់ ជាបន្ទាន់ ទៅ គធ.ខប។

៨.៤.១០.៤ ប្រសិនបើសម្ភារ ឯកសារបោះឆ្នោតដែលបាត់បង់ទៅនោះ ជាសម្ភារ ឯកសារបោះឆ្នោតសំខាន់សម្រាប់ការបោះឆ្នោត ប្រធាន គ.ក.ប ត្រូវចាត់សមាជិក ២ (ពីរ) រូប ឱ្យធ្វើដំណើរទៅ លគធ.ខប ដើម្បីទទួលសម្ភារ ឯកសារបោះឆ្នោតថ្មីជំនួស សម្ភារ ឯកសារបោះឆ្នោតដែលខ្វះ ឬបានបាត់បង់ លើកលែងតែ មានវិទ្យុទាក់ទង ឬទូរសព្ទដែលអាចបញ្ជូនព័ត៌មានស្នើសុំ គធ.ខប ដោះស្រាយបញ្ហានេះបាន។

៨.៤.១០.៥ ក្នុងការត្រួតពិនិត្យឡើងវិញនូវសម្ភារ ឯកសារបោះឆ្នោតខាង លើនេះ គ.ក.ប ត្រូវយកចិត្តទុកដាក់ចំពោះមុខសម្ភារ ឯកសារ បោះឆ្នោតដូចខាងក្រោម៖

- ពិនិត្យកញ្ចប់សន្លឹកឆ្នោតឱ្យប្រាកដថា ជាកញ្ចប់សន្លឹកឆ្នោត សម្រាប់ការិយាល័យបោះឆ្នោតនោះ ហើយគ្រាន់តែពិនិត្យ ផ្ទៀងផ្ទាត់ចំនួន និងលេខរៀងដែលបានកត់ត្រានៅលើ កញ្ចប់សន្លឹកឆ្នោតប៉ុណ្ណោះ ដោយមិនត្រូវបើកកញ្ចប់ សន្លឹកឆ្នោតជាដាច់ខាត
- ពិនិត្យស្រោមសំបុត្រដាក់ត្រាសម្ងាត់ឱ្យប្រាកដថា ពិតជា មានត្រាសម្ងាត់នៅខាងក្នុង ប៉ុន្តែមិនត្រូវបើកស្រោមសំបុត្រ ជាដាច់ខាត។

៨.៤.១១ សម្ភារ ឯកសារបោះឆ្នោតសំខាន់ៗដែល គ.ក.ប មិនបានទទួល ហើយដែល អាចរាំងស្ទះដល់ការបើកការិយាល័យបោះឆ្នោតរួមមាន៖

៨.៤.១១.១ សន្លឹកឆ្នោតមិនទាន់ប្រើប្រាស់។



- ៨.៤.១១.២ ត្រាសម្ងាត់សម្រាប់បោះលើខ្នងសន្លឹកឆ្នោត។
- ៨.៤.១១.៣ បញ្ជីបោះឆ្នោតនៃការិយាល័យបោះឆ្នោតនោះ។
- ៨.៤.១១.៤ ហិបឆ្នោត និងសោឃ្លីមានលេខ។
- ៨.៤.១១.៥ ទឹកខ្មៅលុបមិនជ្រះ។

៨.៤.១២ សម្ភារ ឯកសារបោះឆ្នោតដទៃទៀតដែលប្រសិនបើមិនបានផ្តល់ដោយ គ.ជ.ប នោះ គ.ក.ប ត្រូវច្នៃបង្កើតឡើង ឬដោះស្រាយដោយខ្លួនឯង។

- ៨.៤.១២.១ កន្លែង ឬក្រដាសកាតុងក្រាស់ ឬរបស់ផ្សេងទៀតដែលអាចប្រើបិទបាំងជំនួសបន្ទប់សម្ងាត់សម្រាប់គូសសន្លឹកឆ្នោត។
- ៨.៤.១២.២ ក្រដាសសម្រាប់សរសេរកំណត់ហេតុដោយដៃ ដែលអាចជំនួសទម្រង់បែបបទសម្រាប់បំពេញកំណត់ហេតុជាគំរូ។
- ៨.៤.១២.៣ ប៊ិកសរសេរ បន្ទាត់ កន្ត្រៃ ខ្សែចង...។

៨.៤.១៣ នៅពេលដែលសម្ភារ ឯកសារបោះឆ្នោតមានគ្រប់ចំនួនហើយ ប្រធាន គ.ក.ប ត្រូវចាត់សមាជិកទី២ ឱ្យបិទផ្សាយបញ្ជីបោះឆ្នោតផ្លូវការ ១ (មួយ) ច្បាប់ នៅមុខទីតាំងការិយាល័យបោះឆ្នោត លើកស្នាកការិយាល័យបោះឆ្នោត និងបិទលេខកូដការិយាល័យបោះឆ្នោតនៅនឹងមាត់ទ្វារចូលការិយាល័យបោះឆ្នោត។

៨.៤.១៤ បន្ទាប់ពីបានអនុវត្តចំណុច ៨.៤.១៣ ខាងលើនេះរួច គ.ក.ប ត្រូវរៀបចំការិយាល័យបោះឆ្នោតតាមគំរូប្លង់ការិយាល័យបោះឆ្នោត ដើម្បីឱ្យប្រាកដថាទីតាំងការិយាល័យបោះឆ្នោតនោះអាចដំណើរការបោះឆ្នោតបានហើយ ដែលអាចរៀបចំឱ្យរួចស្រេចនៅម៉ោង ៦:០០ (ប្រាំមួយ) ព្រឹកនៃថ្ងៃបោះឆ្នោត។

- ៨.៤.១៤.១ គ.ក.ប ត្រូវរៀបចំការិយាល័យបោះឆ្នោតតាមគំរូប្លង់ឯកភាពគ្នាមួយ ដោយត្រូវគោរពតាមគោលការណ៍ ដូចមានណែនាំក្នុងសៀវភៅណែនាំ គ.ក.ប/គ.ក.រ។
- ៨.៤.១៤.២ ប្រសិនបើគ្មានគ្រឿងសង្ហារឹមនៅក្នុងការិយាល័យបោះឆ្នោតទេ ប្រធាន គ.ក.ប ត្រូវធ្វើសំណើសុំខ្ចីពីអាជ្ញាធរមូលដ្ឋានជាបន្ទាន់នូវគ្រឿងសង្ហារឹមចាំបាច់មួយចំនួនសម្រាប់បម្រើការបោះឆ្នោតដូចជា តុ កៅអី និងសម្ភារដទៃទៀត ដែលអាចសម្រួលដល់ការងារបោះឆ្នោត។
- ៨.៤.១៤.៣ ប្រធាន គ.ក.ប ត្រូវស្នើសុំឱ្យមានកម្លាំងសន្តិសុខយាមកាមរក្សាសន្តិសុខទីតាំងការិយាល័យបោះឆ្នោត ហើយប្រសិនបើអាចធ្វើបាន ប្រធាន គ.ក.ប ត្រូវបិទទ្វារចាត់សោទីតាំងការិយាល័យបោះឆ្នោតនោះផង។



- ៨.៤.១៥ ប្រធាន គ.ក.ប រួមជាមួយសមាជិក គ.ក.ប ត្រូវរក្សាការពារសម្ភារ ឯកសារ បោះពុម្ពទាំងនោះឱ្យបានហ្មត់ចត់នៅមុនពេលបោះពុម្ព។
- ៨.៤.១៥.១ សម្ភារ ឯកសារបោះពុម្ពអាចនឹងរក្សាទុកនៅផ្ទះរបស់ប្រធាន គ.ក.ប ឬសមាជិក គ.ក.ប ណាម្នាក់ ឬនៅទីតាំងណាមួយ ដែល គ.ក.ប ឯកភាពគ្នាថា មានសុវត្ថិភាព។
- ៨.៤.១៥.២ យ៉ាងហោចណាស់ត្រូវមានសមាជិក គ.ក.ប ៣ (បី) នាក់ គិតទាំងប្រធាន គ.ក.ប ផង សម្រាកនៅផ្ទះ ឬទីតាំងដែល ទទួលរក្សាសម្ភារ ឯកសារបោះពុម្ព ដើម្បីរួមចំណែកក្នុង ការថែរក្សាសុវត្ថិភាព។
- ៨.៤.១៥.៣ ប្រធាន គ.ក.ប ត្រូវស្នើសុំឱ្យមានកម្លាំងសន្តិសុខ ដើម្បីរួម សហការការពារបរិវេណខាងក្រៅផ្ទះ ឬទីតាំងដែលទទួល រក្សាទុកសម្ភារ ឯកសារបោះពុម្ព។
- ៨.៤.១៦ ប្រធាន គ.ក.ប ត្រូវណាត់ជាមួយសមាជិកដទៃទៀតនៃ គ.ក.ប ឱ្យមកកាន់ផ្ទះ ឬទីតាំងសុវត្ថិភាពដែលទទួលរក្សាទុកសម្ភារ ឯកសារបោះពុម្ពនៅម៉ោង ៥:៣០ (ប្រាំ សាមសិប) នាទីព្រឹកនៃថ្ងៃបោះពុម្ពជាក់ហ័តិ ដើម្បីដឹកជញ្ជូន សម្ភារ ឯកសារបោះពុម្ពទៅកាន់ទីតាំងការិយាល័យបោះពុម្ព។
- ៨.៤.១៧ សមាជិកទាំងអស់នៃ គ.ក.ប ត្រូវត្រៀមអាហារសម្រាប់រយៈពេល ១ (មួយ) ថ្ងៃ សម្រាប់ហូបនៅពេលទំនេរ ដែលពុំមានអ្នកបោះពុម្ព ឬនៅពេលណាមួយ សមស្រប។

**ទីតាំងរដ្ឋបាល និងសន្តិសុខនៃការិយាល័យបោះពុម្ព និងការិយាល័យរាប់សន្លឹកឆ្នោត ប្រការ៨.៥.-**

ការិយាល័យបោះពុម្ព និងការិយាល័យរាប់សន្លឹកឆ្នោតគឺជាទីតាំងរដ្ឋបាល និងសន្តិសុខ ដែលមានបរិវេណខាងក្នុង និងបរិវេណខាងក្រៅដូចមានចែងក្នុងប្រការ ៤.២២ នៃជំពូកទី៤ នៃ ប.ន.ព.ស នេះ។ ការិយាល័យបោះពុម្ព និងការិយាល័យរាប់សន្លឹកឆ្នោតត្រូវតែជាកន្លែងដែលមានការ ត្រួតពិនិត្យ និងយាមកាមយ៉ាងតឹងរ៉ឹងបំផុតក្នុងគោលបំណងនៃការបោះពុម្ព និងរាប់សន្លឹកឆ្នោត។

- ៨.៥.១ ប្រធាន គ.ក.ប/គ.ក.រ ត្រូវចាត់វិធានការចាំបាច់នានា ដើម្បីការពារអ្នកនៅ ខាងក្នុងការិយាល័យបោះពុម្ព និងការិយាល័យរាប់សន្លឹកឆ្នោត ព្រមទាំង អ្នកនៅក្នុងបរិវេណខាងក្នុងការិយាល័យទាំងនោះ ឱ្យចៀសផុតពីការបង្កឱ្យ មានរបួសស្នាម ការរំខាន ការអុកឡក ការបំភិតបំភ័យ ឬការគំរាមកំហែង និងរក្សាការពារសម្ភារ ឯកសារបោះពុម្ពទាំងអស់នៅក្នុងការិយាល័យបោះពុម្ព និងការិយាល័យរាប់សន្លឹកឆ្នោតទាំងនោះ។





- ៨.៥.២ ក្របខណ្ឌនៃការិយាល័យបោះឆ្នោត វិធានការ និងលក្ខខណ្ឌទាំងឡាយដែលមានចែងក្នុងប្រការ ៤.២២ និងចំណុច ៤.២២.១ ចំណុច ៤.២២.២ ចំណុច ៤.២២.៣ ចំណុច ៤.២២.៥ ចំណុច ៤.២២.៧ និងចំណុច ៤.២២.៨ នៃជំពូកទី៤ នៃ ប.ន.ព.ស នេះ ត្រូវតែបានអនុវត្ត។
- ៨.៥.៣ ក្របខណ្ឌនៃការិយាល័យរាប់សន្លឹកឆ្នោត វិធានការ និងលក្ខខណ្ឌទាំងឡាយដែលមានចែងក្នុងប្រការ ៤.២២ និងក្នុងចំណុច ៤.២២.១ ចំណុច ៤.២២.២ ចំណុច ៤.២២.៤ ចំណុច ៤.២២.៦ ចំណុច ៤.២២.៧ និងចំណុច ៤.២២.៨ នៃជំពូកទី៤ នៃ ប.ន.ព.ស នេះ ត្រូវតែបានអនុវត្ត។
- ៨.៥.៤ ហាមដាច់ខាតយកអាវុធ ឬជាតិផ្ទះគ្រប់ប្រភេទចូលក្នុងរង្វង់ការពារសន្តិសុខនៃការិយាល័យបោះឆ្នោត និងហាមស្លៀកពាក់ឯកសណ្ឋានជាកងកម្លាំងប្រដាប់អាវុធចូលក្នុងការិយាល័យបោះឆ្នោត លើកលែងតែមានការអនុញ្ញាតពិសេសពីប្រធាន គ.ជ.ប។

**ការប្រព្រឹត្តទៅនៃការបោះឆ្នោត**

**ប្រការ៨.៦.-**

គ.ក.ប ត្រូវចូលដល់ទីតាំងការិយាល័យបោះឆ្នោត ដោយនាំមកជាមួយនូវសម្ភារ ឯកសារបោះឆ្នោតឱ្យបានទាន់ពេលនៅម៉ោង ៦:០០ (ប្រាំមួយ) ព្រឹក នាថ្ងៃបោះឆ្នោតជាក់ហិត ដើម្បីគ្រប់គ្រង និងចាត់ចែងការបោះឆ្នោត។

- ៨.៦.១ បន្ទាប់ពី គ.ក.ប បានចូលដល់ក្នុងការិយាល័យបោះឆ្នោតភ្លាម ប្រធាន គ.ក.ប ត្រូវប្រកាសឱ្យភ្នាក់ងារគណបក្សនយោបាយ និងអ្នកសង្កេតការណ៍ជាតិ និងអន្តរជាតិចូលក្នុងការិយាល័យបោះឆ្នោត ដោយធ្វើការត្រួតពិនិត្យបណ្ណសម្គាល់ជាផ្លូវការម្នាក់ម្តងៗ រួចប្រាប់ទឹកនៃឯកសារបម្រុងទុកសម្រាប់ពួកគាត់ដូចមានចែងក្នុងចំណុច ៨.៦.២.៥ ខាងក្រោមនេះ។
- ៨.៦.២ ទន្ទឹមពេលអនុវត្តចំណុច ៨.៦.១ ខាងលើនេះ ប្រធាន គ.ក.ប ត្រូវចាត់សមាជិកទី២ ឱ្យទៅបំពេញមុខនាទីរបស់ខ្លួននៅបរិវេណខាងក្នុងនៃការិយាល័យបោះឆ្នោត ព្រមទាំងត្រូវចាត់ចែងសមាជិកដទៃទៀតនៃ គ.ក.ប ឱ្យរៀបចំគ្រឿងសង្ហារឹម និងដាក់សម្ភារ ឯកសារបោះឆ្នោតដូចបានកំណត់ឯកភាពគ្នាលើគំរូប្លង់ការិយាល័យបោះឆ្នោតដែលបានរៀបចំមុនមួយថ្ងៃ និងដូចមានណែនាំនៅក្នុងសៀវភៅណែនាំ គ.ក.ប/គ.ក.រ។



៨.៦.២.១ តុមួយដាក់នៅបែកខាងឆ្វេងដៃ បន្ទាប់ពីផ្លូវចូលសម្រាប់ប្រធាន គ.ក.ប ដែលនៅលើនោះមានសម្ភារ ឯកសារបោះឆ្នោត រួមទាំង បញ្ជីវត្តមានអ្នកសង្កេតការណ៍ ក្នុងពេលបោះឆ្នោត និងរាប់ សន្លឹកឆ្នោត(១.១១២០) សម្រាប់អ្នកសង្កេតការណ៍ចុះហត្ថលេខា និងពាក្យបណ្តឹង ( ១.១២០២ ) សម្រាប់ផ្តល់ជូនភ្នាក់ងារ គណបក្សនយោបាយ។

៨.៦.២.២ តុវែងមួយ ឬតុតូចពីរដាក់នៅបែកខាងស្តាំដៃ បន្ទាប់ពីផ្លូវចូល សម្រាប់លេខាធិការ និងអនុប្រធាន គ.ក.ប អង្គុយជាប់គ្នា ដែលនៅចំកន្លែងលេខាធិការមានដាក់បញ្ជីបោះឆ្នោត ត្រា គ.ក.ប ទម្រង់បែបបទសម្រាប់បំពេញកំណត់ហេតុនៃការបោះឆ្នោត (១.១១០១) និងទម្រង់បែបបទផ្សេងទៀត ហើយនៅចំកន្លែង អនុប្រធាន គ.ក.ប មានដាក់កញ្ចប់សន្លឹកឆ្នោត តាំប៉ុង និង ស្រោមសំបុត្រដាក់ត្រាសម្ងាត់សម្រាប់បោះឆ្នោតសន្លឹកឆ្នោត។

៨.៦.២.៣ បន្ទប់សម្ងាត់សម្រាប់បិទបាំងការគូសសន្លឹកឆ្នោតចំនួន ២ (ពីរ) ដែលមានប៊ិកចងខ្សែភ្ជាប់ស្រាប់ ដាក់នៅលើតុពីរក្បែរជញ្ជាំង ប្រមាណ ១,៥០ (មួយក្បៀសហាសិប) ម៉ែត្រ ពីជញ្ជាំង និង មានចម្ងាយពីគ្នាយ៉ាងតិច ១,៥០ (មួយក្បៀសហាសិប) ម៉ែត្រ ។ ផ្ទាំងក្រដាសសម្រាប់ទ្រាប់គូសសន្លឹកឆ្នោត ១ (មួយ) សន្លឹក ត្រូវបិទភ្ជាប់ទៅនឹងផ្ទៃតុនៃបន្ទប់សម្ងាត់នីមួយៗ។ បន្ទប់ សម្ងាត់ត្រូវមានពន្លឺគ្រប់គ្រាន់។

៨.៦.២.៤ ហិបឆ្នោត ទឹកខ្មៅលុបមិនជ្រះ និងកំណាត់សម្រាប់ជូតដាក់ នៅលើតុវែងមួយ ដែលស្ថិតនៅត្រង់កណ្តាលបន្ទប់ទល់មុខ តុរបស់ប្រធាន គ.ក.ប សម្រាប់សមាជិកទី១។

៨.៦.២.៥ តុ និងកៅអីសម្រាប់ភ្នាក់ងារគណបក្សនយោបាយ និងអ្នក សង្កេតការណ៍ជាតិ និងអន្តរជាតិ (ប្រសិនបើមាន) ដាក់នៅ អែបជញ្ជាំងបែកខាងឆ្វេងដៃនៃតុរបស់ប្រធាន គ.ក.ប និង នៅក្រោយតុអនុប្រធាន គ.ក.ប និងលេខាធិការ។

៨.៦.២.៦ ហិបបរិក្ខារបោះឆ្នោត និងរាប់សន្លឹកឆ្នោតដែលមានសម្ភារ ឯកសារបោះឆ្នោតមិនទាន់ត្រូវប្រើប្រាស់ រក្សាទុកនៅក្បែរតុ ប្រធាន គ.ក.ប។



៨.៦.៣ ពេលអនុវត្តចំណុច ៨.៦.១ និងចំណុច ៨.៦.២ ខាងលើនេះរួចរាល់ ប្រធាន គ.ក.ប ត្រូវចាត់លេខាធិការឱ្យកត់ត្រាសមាសភាពភ្នាក់ងារគណបក្សនយោបាយ និង អ្នកសង្កេតការណ៍នៅលើកំណត់ហេតុនៃការបោះឆ្នោត ( ១.១១០១ ) និងត្រូវ ពន្យល់ណែនាំជារួមដល់ភ្នាក់ងារគណបក្សនយោបាយ និងអ្នកសង្កេតការណ៍ នានា ដោយសង្ខេបអំពីខ្លឹមសារសំខាន់ៗដែលត្រូវអនុវត្តដូចខាងក្រោម៖

៨.៦.៣.១ ត្រូវគោរព ច.ប.ព.ស ច.ប.ត.រ ច.វ.ច.ប ប.ន.ព.ស នេះ ក្រម សីលធម៌សម្រាប់គណបក្សនយោបាយ បេក្ខជន និងភ្នាក់ងារ គណបក្សនយោបាយ ក្នុងដំណើរការបោះឆ្នោត ក្រមសីលធម៌ សម្រាប់អ្នកសង្កេតការណ៍បោះឆ្នោត ក្នុងដំណើរការបោះឆ្នោត និងក្រមសីលធម៌សម្រាប់ប្រព័ន្ធផ្សព្វផ្សាយព័ត៌មាន ក្នុងដំណើរ ការបោះឆ្នោត ដែលកំណត់ដោយ គ.ជ.ប។

៨.៦.៣.២ ត្រូវតាមដានជាប្រចាំកិច្ចប្រតិបត្តិការ និងនីតិវិធីនៃការបោះឆ្នោត បង្ការក្រែងមានករណីមិនប្រក្រតីក្នុងការបោះឆ្នោត និងការ រាប់សន្លឹកឆ្នោត។

៨.៦.៣.៣ ជួយពិនិត្យ និងតាមដាន ដើម្បីបង្ការ និងទប់ស្កាត់ការបន្លំនាំ យកសន្លឹកឆ្នោតក្លែងក្លាយចូលក្នុងការិយាល័យបោះឆ្នោត និង ការបន្លំនាំយកសន្លឹកឆ្នោតផ្លូវការចេញពីការិយាល័យបោះឆ្នោត។

៨.៦.៣.៤ មិនត្រូវណែនាំ ឬស្តីបន្ទោសអ្វីដល់សមាសភាព គ.ក.ប/គ.ក.រ ឬថតឯកសារ។

៨.៦.៣.៥ មិនត្រូវណែនាំ ឬសាកសួរអ្វីចំពោះអ្នកបោះឆ្នោត។

៨.៦.៣.៦ មិនត្រូវរំខាន ឬជ្រៀតជ្រែកធ្វើឱ្យរាំងស្ទះដល់កិច្ចប្រតិបត្តិការ បោះឆ្នោត និងរាប់សន្លឹកឆ្នោតឡើយ។

៨.៦.៣.៧ ត្រូវលើកសំណួរ សំណូមពរផ្សេងៗ ឬ/និងយោបល់ជំទាស់ ដោយផ្ទាល់ទៅប្រធាន គ.ក.ប/គ.ក.រ ចំពោះភ្នាក់ងារគណបក្ស នយោបាយ។

៨.៦.៣.៨ ត្រូវបំពេញបញ្ជីវត្តមានអ្នកសង្កេតការណ៍ក្នុងអំឡុងពេល បោះឆ្នោត និងរាប់សន្លឹកឆ្នោត ( ១.១១២០ ) ដោយត្រូវបញ្ជាក់ ឈ្មោះសាមីសមាគម ឬអង្គការមិនមែនរដ្ឋាភិបាល ម៉ោងចូល ម៉ោងចេញ និងចុះហត្ថលេខា។



៨.៦.៣.៩ ភ្នាក់ងារគណបក្សនយោបាយ និងអ្នកសង្កេតការណ៍ត្រូវ ចូលតាមទីកន្លែងដូចបានកំណត់ក្នុងចំណុច ៨.៦.២.៥ ខាង លើនេះ។

៨.៦.៤ នៅចន្លោះពីម៉ោង ៦:០០ (ប្រាំមួយ) ព្រឹក ដល់ម៉ោង ៦:៣០ (ប្រាំមួយ សាមសិប) នាទី ព្រឹកនៃថ្ងៃបោះឆ្នោត គ.ក.ប ត្រូវត្រួតពិនិត្យ និងបង្ហាញហិបឆ្នោតជូន អ្នកមានវត្តមានក្នុងការិយាល័យបោះឆ្នោត តាមនីតិវិធីដូចខាងក្រោម៖

៨.៦.៤.១ ប្រធាន គ.ក.ប ត្រូវពិនិត្យឡើងវិញនូវហិបឆ្នោត ដើម្បីឱ្យ ប្រាកដថា ត្រូវបានដំឡើងត្រឹមត្រូវតាមការណែនាំ។

៨.៦.៤.២ ប្រធាន គ.ក.ប ត្រូវបើកគម្របក្រៅ និងគម្របក្នុងនៃហិបឆ្នោត រួចបង្ហាញហិបឆ្នោតទទេចំពោះមុខអ្នកដែលមានវត្តមានក្នុង ការិយាល័យបោះឆ្នោត បន្ទាប់មកត្រូវបិទគម្របក្នុងនៃហិបឆ្នោត ទៅវិញ មូលភ្និតគម្របសន្ទះបិទប្រឡោះសម្រាប់សិកសន្តិកឆ្នោត ហើយខ្មាស់គន្លឹះគម្របក្នុងរួចចាក់សោឃ្លុំ និងប្រាប់លេខាធិការ ឱ្យកត់ត្រាលេខសោឃ្លុំក្នុងកំណត់ហេតុនៃការបោះឆ្នោត ( ទ.១១០១ )។

៨.៦.៤.៣ ប្រធាន គ.ក.ប ត្រូវយកក្រដាសលេខកូដការិយាល័យបោះឆ្នោត ២ (ពីរ) សន្លឹក និងបោះត្រា គ.ក.ប រួចបិទភ្ជាប់ទៅនឹងជញ្ជាំងមុខ និងក្រោយនៃហិបឆ្នោត ហើយបន្ទាប់មកអនុញ្ញាតឱ្យភ្នាក់ងារ គណបក្សនយោបាយ និងអ្នកសង្កេតការណ៍ពិនិត្យមើល និង កត់ចំណាំហិបឆ្នោតនៃការិយាល័យបោះឆ្នោតនោះ។

៨.៦.៤.៤ លេខាធិការត្រូវកត់ត្រាពេលវេលានៃការពិនិត្យហិបឆ្នោតនៅក្នុង កំណត់ហេតុនៃការបោះឆ្នោត ( ទ.១១០១ )។

៨.៦.៥ ហិបឆ្នោតដែលបានចាក់សោឃ្លុំរួចហើយ និងបិទសម្គាល់លេខកូដការិយាល័យ បោះឆ្នោត ដូចមានចែងក្នុងចំណុច ៨.៦.៤.២ និងចំណុច ៨.៦.៤.៣ ខាងលើ នេះ គ.ក.ប ត្រូវធានាដូចខាងក្រោម៖

៨.៦.៥.១ មិនអនុញ្ញាតឱ្យបើកចំហជាថ្នាក់ខាត លើកលែងតែក្នុងគោល បំណងរាប់សន្លឹកឆ្នោតនៅការិយាល័យបោះឆ្នោតនោះ បន្ទាប់ពី ការបោះឆ្នោតបានបញ្ចប់។

៨.៦.៥.២ មិនអនុញ្ញាតឱ្យយកចេញពីការិយាល័យបោះឆ្នោត លើក លែងតែ គ.ជ.ប សម្រេចឱ្យរាប់សន្លឹកឆ្នោតនៅកន្លែងផ្សេង ក្នុងករណីប្រធានសក្តិ ឬអសន្តិសុខប្រកាសទេសៈមានអាសន្ន។



៨.៦.៦ ប្រសិនបើសម្ភារ ឯកសារបោះឆ្នោតសម្រាប់ការិយាល័យបោះឆ្នោតត្រូវបាន ប្រគល់ ទទួលនៅក្រោយម៉ោង ៦:៣០ (ប្រាំមួយ សាមសិប) នាទីព្រឹក ប៉ុន្តែ មិនហួសពីម៉ោង ៧:០០ (ប្រាំពីរ) ព្រឹក ប្រធាន គ.ក.ប ត្រូវព្យួរការអនុវត្តនីតិវិធី ដូចមានចែងក្នុងចំណុច ៨.៦.៧ ខាងក្រោមនេះ នៅការិយាល័យបោះឆ្នោត នោះជាបណ្តោះអាសន្នសិន រហូតទាល់តែនីតិវិធីដូចមានចែងក្នុងចំណុច ៨.៦.៤ ខាងលើនេះ ត្រូវបានបំពេញចប់សព្វគ្រប់។ ក្នុងករណីនេះ លេខាធិការ ត្រូវកត់ត្រាអំពីពេល ម៉ោងនៃការអនុវត្តនីតិវិធីបោះឆ្នោតនីមួយៗទៅក្នុង កំណត់ហេតុនៃការបោះឆ្នោត ( ទ.១១០១ ) ឱ្យបានច្បាស់លាស់។

៨.៦.៧ នៅចន្លោះពីម៉ោង ៦:៣០ (ប្រាំមួយ សាមសិប) នាទីព្រឹកដល់ម៉ោង ៧:០០ (ប្រាំពីរ) ព្រឹកនៃថ្ងៃបោះឆ្នោត គ.ក.ប ត្រូវត្រួតពិនិត្យ និងរាប់ចំនួនសន្លឹកឆ្នោត ដែលទទួលជាក់ស្តែង ព្រមទាំងត្រួតពិនិត្យ និងបង្ហាញត្រាសម្ងាត់សម្រាប់ បោះនៅលើខ្នងសន្លឹកឆ្នោតនៃការិយាល័យបោះឆ្នោតនោះ នៅចំពោះមុខ ភ្នាក់ងារគណបក្សនយោបាយ និងអ្នកសង្កេតការណ៍ដែលមានវត្តមាន។

៨.៦.៧.១ អនុប្រធាន គ.ក.ប ត្រូវត្រួតពិនិត្យមើលកញ្ចប់សន្លឹកឆ្នោត ដើម្បីឱ្យប្រាកដថា សន្លឹកឆ្នោតនេះ ជាសន្លឹកឆ្នោតសម្រាប់ ការបោះឆ្នោតជ្រើសតាំងសមាជិកព្រឹទ្ធសភាប្រាកដមែន។ ក្នុងករណីពិនិត្យឃើញថា សន្លឹកឆ្នោតនេះមិនមែនជាសន្លឹកឆ្នោត សម្រាប់ការបោះឆ្នោតជ្រើសតាំងសមាជិកព្រឹទ្ធសភាទេ គ.ក.ប ត្រូវរាយការណ៍ជាបន្ទាន់តាមរយៈ គធ.ខប ជូន គ.ជ.ប ដើម្បី មានវិធានការដោះស្រាយ។

៨.៦.៧.២ បន្ទាប់មកអនុប្រធាន គ.ក.ប ត្រូវបើកកញ្ចប់សន្លឹកឆ្នោត រួច រាប់សន្លឹកឆ្នោត ដែលជាធម្មតាមានចំនួនលើសចំនួនអ្នក បោះឆ្នោតដែលមានក្នុងបញ្ជីបោះឆ្នោតនៃការិយាល័យបោះឆ្នោត នោះ ក្នុងចន្លោះពី ២៥ (ម្ភៃប្រាំ) ដល់ ៧៤ (ចិតសិបបួន) សន្លឹក។

៨.៦.៧.៣ លេខាធិការត្រូវកត់ត្រាចំនួនសន្លឹកឆ្នោតដែលបានរាប់ឃើញ ជាក់ស្តែង ព្រមទាំងលេខរៀងសន្លឹកឆ្នោតដំបូងនៃក្បាលទី១ និងលេខរៀងសន្លឹកឆ្នោតចុងក្រោយនៃក្បាលចុងក្រោយទៅ ក្នុងកំណត់ហេតុនៃការបោះឆ្នោត ( ទ.១១០១ )។ ទោះបី សន្លឹកឆ្នោតរាប់ឃើញជាក់ស្តែងមានចំនួនលើស ឬខ្វះធៀបនឹង ចំនួនសន្លឹកឆ្នោតដែលត្រូវប្រគល់ឱ្យក្តី ក៏លេខាធិការត្រូវកត់ត្រា ចំនួនលើស ឬខ្វះនោះទៅក្នុងកំណត់ហេតុនៃការបោះឆ្នោត ( ទ.១១០១ ) ផងដែរ។



៨.៦.៧.៤ លេខាធិការត្រូវពិនិត្យចំនួនអ្នកបោះឆ្នោតដែលមាននៅក្នុងបញ្ជីបោះឆ្នោត និងកត់ត្រាចំនួននេះទៅក្នុងកំណត់ហេតុនៃការបោះឆ្នោត (ទ.១១០១)។

៨.៦.៧.៥ ប្រធាន គ.ក.ប ត្រូវបើកស្រោមសំបុត្រដែលមានត្រាសម្ងាត់សម្រាប់បោះនៅលើខ្នងសន្លឹកឆ្នោត រួចដកយកត្រានោះមកបោះសាកល្បងនៅលើក្រដាសធម្មតាពណ៌ស និងលើកបង្ហាញអ្នកមានវត្តមានក្នុងការិយាល័យបោះឆ្នោតទាំងអស់ឱ្យបានឃើញច្បាស់ និងចំណាំបាននូវរូបសញ្ញានៃត្រានោះ។

៨.៦.៨ ប្រធាន គ.ក.ប ត្រូវប្រកាសបើកការបោះឆ្នោតនៅការិយាល័យបោះឆ្នោតរបស់ខ្លួននៅម៉ោង ៧:០០ (ប្រាំពីរ) ព្រឹកនៃថ្ងៃបោះឆ្នោត។ ផ្អែកតាមករណីដូចមានចែងក្នុងចំណុច ៨.៦.៦ ខាងលើនេះ ប្រសិនបើប្រធាន គ.ក.ប មិនអាចប្រកាសបើកការបោះឆ្នោតនៅម៉ោង ៧:០០ (ប្រាំពីរ) ព្រឹកបាន គាត់អាចប្រកាសបើកការបោះឆ្នោតនៅក្រោយម៉ោង ៧:០០ (ប្រាំពីរ) ព្រឹក ប៉ុន្តែមិនត្រូវឱ្យហួសពីម៉ោង ៨:០០ (ប្រាំបី) ព្រឹកឡើយ។

៨.៦.៩ សមាជិកទី២ ត្រូវបន្តចាត់ចែងសណ្តាប់ធ្នាប់អ្នកបោះឆ្នោតនៅបរិវេណខាងក្នុងដោយជួយរកឈ្មោះអ្នកបោះឆ្នោតក្នុងបញ្ជីបោះឆ្នោត ប្រាប់លេខរៀងឈ្មោះរបស់គាត់ ចេញក្រដាសលេខរៀងតាមលំដាប់មុនក្រោយ និងណែនាំអ្នកបោះឆ្នោតឱ្យឈរលំដាប់ជាដូរ។

៨.៦.១០ បន្ទាប់ពីប្រធាន គ.ក.ប ប្រកាសបើកការបោះឆ្នោតនៅការិយាល័យបោះឆ្នោតនោះ សមាជិកទី៣ ដែលប្រចាំការនៅត្រង់មាត់ទ្វារត្រូវជម្រាបអ្នកបោះឆ្នោតដែលកំពុងឈរជាជួរលំដាប់មុនទៅកាន់មាត់ទ្វារចូលការិយាល័យបោះឆ្នោត អំពីអាទិភាពក្នុងការចូលបោះឆ្នោតតាមលំដាប់ដោយ គឺមនុស្សចាស់ជរា ស្រ្តីមានផ្ទៃពោះ ស្រ្តីមានកូនតូច អ្នកមានជំងឺ ជនមានពិការភាពមិនអាចបោះឆ្នោតបានដោយខ្លួនឯង និងអ្នកជំនួយអមដំណើរជនមានពិការភាពនោះ ព្រមទាំងអ្នកឈរក្នុងជួរខាងមុខគេ។ សមាជិកទី៣ អាចសួររំលឹកអ្នកបោះឆ្នោតថាបានស្នើឱ្យសមាជិកទី២ ជួយរកឈ្មោះ និងឃើញឈ្មោះក្នុងបញ្ជីបោះឆ្នោតនៃការិយាល័យបោះឆ្នោតនេះហើយឬនៅ។ សមាជិកទី៣ ត្រូវអនុញ្ញាតឱ្យអ្នកបោះឆ្នោតមានវត្តមានក្នុងការិយាល័យបោះឆ្នោតតែចំនួន ៤ (បួន) នាក់ ក្នុងពេលតែមួយ ដោយត្រូវយកចិត្តទុកដាក់ដូចខាងក្រោម៖



៨.៦.១០.១ ត្រូវពិនិត្យមើលអ្នកបោះឆ្នោតមាន អ.ខ ដែលមានសុពលភាព ឬលិខិតសម្គាល់ខ្លួនជាតំណាងរាស្ត្រក្នុងតំណែង ឬសមាជិក កបយ.ស ក្នុងតំណែង សម្រាប់បោះឆ្នោតឬទេ។

៨.៦.១០.២ ត្រូវពិនិត្យមើលម្រាមដៃអ្នកបោះឆ្នោត ដែលពិតជាពុំមាន ស្នាមទឹកខ្មៅលុបមិនជ្រះមែន។ ករណីឃើញមានស្នាមប្រឡាក់ ទឹកខ្មៅលុបមិនជ្រះត្រូវនាំគាត់ទៅជួបប្រធាន គ.ក.ប។

៨.៦.១០.៣ ត្រូវជម្រាបអ្នកបោះឆ្នោតដែលចូលក្នុងការិយាល័យបោះឆ្នោត ឱ្យដើរតម្រង់ទៅតុលេខាធិការ និងអនុប្រធាន គ.ក.ប និង ឱ្យបង្ហាញ អ.ខ ដែលមានសុពលភាព ឬលិខិតសម្គាល់ខ្លួន ជាតំណាងរាស្ត្រក្នុងតំណែង ឬសមាជិក កបយ.ស ក្នុងតំណែង ទៅលេខាធិការ។

៨.៦.១១ នៅពេលអ្នកបោះឆ្នោតចូលមកដល់ លេខាធិការត្រូវសុំឱ្យអ្នកបោះឆ្នោតបង្ហាញ អ.ខ ឬលិខិតសម្គាល់ខ្លួនជាតំណាងរាស្ត្រក្នុងតំណែង ឬសមាជិក កបយ.ស ក្នុងតំណែង របស់ខ្លួន។ ពេលនោះ លេខាធិការត្រូវ៖

៨.៦.១១.១ ត្រួតពិនិត្យម្រាមដៃរបស់អ្នកបោះឆ្នោត ដើម្បីបញ្ជាក់ឱ្យ ប្រាកដថា គ្មានស្នាមទឹកខ្មៅលុបមិនជ្រះជាប់នៅលើម្រាមដៃ គាត់ទេ។

៨.៦.១១.២ ពិនិត្យមើលលេខ រៀងនៅលើបណ្ណព័ត៌មានអ្នកបោះឆ្នោត (ប្រសិនបើមាន) ដើម្បីរកឈ្មោះអ្នកបោះឆ្នោត រួចប្រគល់ បណ្ណព័ត៌មានអ្នកបោះឆ្នោតជូនអ្នកបោះឆ្នោតវិញ។ បន្ទាប់មក សូមបញ្ជាក់ឈ្មោះ ពិនិត្យផ្ទៀងផ្ទាត់ អ.ខ ដែលមានសុពលភាព ឬលិខិតសម្គាល់ខ្លួនជាតំណាងរាស្ត្រក្នុងតំណែង ឬសមាជិក កបយ.ស ក្នុងតំណែង របស់គាត់ជាមួយនឹងរូបពិត រួចពិនិត្យ ផ្ទៀងផ្ទាត់ជាមួយនឹងឈ្មោះ និងទិន្នន័យពាក់ព័ន្ធនៅក្នុង បញ្ជីបោះឆ្នោត។

៨.៦.១១.៣ ដាក់បន្ទាត់តម្រង់តាមបណ្តោយជួរឈ្មោះរបស់គាត់ និងគូស សញ្ញាធិក បញ្ជាក់ការបានមកបោះឆ្នោតរបស់អ្នកបោះឆ្នោត ក្នុងកូនប្រអប់ទំនេរនៅប៉ែកខាងដើម ទន្ទឹមនឹងឈ្មោះអ្នក បោះឆ្នោតនោះរួចហុច អ.ខ ឬលិខិតសម្គាល់ខ្លួនជាតំណាងរាស្ត្រ ក្នុងតំណែង ឬសមាជិក កបយ.ស ក្នុងតំណែងរបស់គាត់បន្ត ទៅឱ្យអនុប្រធាន គ.ក.ប ប្រសិនបើឈ្មោះ និងទិន្នន័យ



ក្នុង អ.ខ ឬលិខិតសម្គាល់ខ្លួនជាតំណាងរាស្ត្រក្នុងតំណែង ឬសមាជិក កបយ.ស ក្នុងតំណែង របស់អ្នកបោះឆ្នោតដូចគ្នា នឹងឈ្មោះ និងទិន្នន័យក្នុងបញ្ជីបោះឆ្នោត។

៨.៦.១១.៤ ប្រាប់អ្នកបោះឆ្នោតឱ្យទៅទទួលយកសន្លឹកឆ្នោតពីអនុប្រធាន គ.ក.ប។

៨.៦.១២ ប្រសិនបើក្នុងពេលអនុវត្តចំណុច ៨.៦.១១ ខាងលើនេះ លេខាធិការបានរក ឃើញថា អ្នកបោះឆ្នោតមានស្នាមប្រឡាក់ទឹកខ្មៅលុបមិនជ្រះជាប់នៅនឹង ម្រាមដៃ ឬរូបថតមិនដូចគ្នា ឬឈ្មោះ និងទិន្នន័យមិនដូចគ្នាត្រូវជូនអ្នក បោះឆ្នោតនោះទៅជួបប្រធាន គ.ក.ប ដើម្បីរាយការណ៍អំពីករណីនេះ។

៨.៦.១២.១ ប្រធាន គ.ក.ប ត្រូវអញ្ជើញភ្នាក់ងារគណបក្សនយោបាយ និងអ្នកសង្កេតការណ៍ឱ្យមកធ្វើការកត់សម្គាល់អំពីបញ្ហានេះ ហើយត្រូវឱ្យអ្នកបោះឆ្នោតរូបនេះ ពន្យល់អំពីស្នាមទឹកខ្មៅលុប មិនជ្រះដែលមានជាប់នឹងម្រាមដៃរបស់គាត់ ឬរូបថតមិន ដូចគ្នា ឬឈ្មោះ និងទិន្នន័យមិនដូចគ្នា។

៨.៦.១២.២ ប្រសិនបើអ្នកបោះឆ្នោតនោះមិនអាចផ្តល់ការពន្យល់របស់ ខ្លួនបានសមហេតុផលអំពីបញ្ហាទឹកខ្មៅ ឬរូបថតមិនដូចគ្នា ឬឈ្មោះ និងទិន្នន័យមិនដូចគ្នានេះទេនោះ គាត់នឹងត្រូវបាន សន្និដ្ឋានថា មានបំណងបោះឆ្នោតលើសពីមួយដង ឬមាន ចេតនាទុច្ចរិតក្នុងការបោះឆ្នោតដែលត្រូវមានទោសតាមច្បាប់។

៨.៦.១២.៣ ប្រធាន គ.ក.ប ត្រូវដកហូត អ.ខ ឬលិខិតសម្គាល់ខ្លួនជា តំណាងរាស្ត្រក្នុងតំណែង ឬសមាជិក កបយ.ស ក្នុងតំណែង របស់គាត់ជាបណ្តោះអាសន្ន ហើយបញ្ជូនទៅ គធ.ខប ដើម្បី ចាត់វិធានការបន្ត។

៨.៦.១២.៤ លេខាធិការត្រូវកត់ត្រាទុកអំពីហេតុការណ៍នេះនៅក្នុងកំណត់ហេតុ នៃការបោះឆ្នោត (ទ.១១០១) និងត្រូវស្រង់ឈ្មោះ និងទិន្នន័យ ពី អ.ខ ឬលិខិតសម្គាល់ខ្លួនជាតំណាងរាស្ត្រក្នុងតំណែង ឬ សមាជិក កបយ.ស ក្នុងតំណែង របស់ជននោះសម្រាប់ជា ការតាមដានបន្ថែមទៀត។

៨.៦.១២.៥ ប្រសិនបើអ្នកបោះឆ្នោតនោះមិនយល់ព្រមតាមការអនុវត្ត នីតិវិធីខាងលើ ប្រធាន គ.ក.ប ឬ គធ.ខប ត្រូវស្នើសុំអាជ្ញាធរ មានសមត្ថកិច្ចឱ្យឃាត់ខ្លួនជននោះរហូតដល់ការបោះឆ្នោត ត្រូវបានបញ្ចប់។





៨.៦.១៣ ប្រសិនបើក្នុងពេលអនុវត្តចំណុច ៨.៦.១១.២ ខាងលើនេះ លេខាធិការមិនឃើញមានឈ្មោះអ្នកបោះឆ្នោតនៅក្នុងបញ្ជីបោះឆ្នោតទេ ត្រូវជូនអ្នកបោះឆ្នោតនោះទៅជួបប្រធាន គ.ក.ប ដើម្បីរាយការណ៍អំពីករណីនេះ។

៨.៦.១៣.១ ប្រធាន គ.ក.ប ត្រូវប្រាប់អ្នកបោះឆ្នោតនោះថា គាត់មិនអាចបោះឆ្នោតនៅការិយាល័យបោះឆ្នោតនេះបានទេ ពីព្រោះគាត់គ្មានឈ្មោះក្នុងបញ្ជីបោះឆ្នោតនៃការិយាល័យបោះឆ្នោតនេះ ទោះបីគាត់មាន អ.ខ ដែលមានសុពលភាព ឬលិខិតសម្គាល់ខ្លួនជាតំណាងរាស្ត្រក្នុងតំណែង ឬសមាជិក កបយ.ស ក្នុងតំណែងក៏ដោយ។

៨.៦.១៣.២ ប្រសិនបើជាករណីច្រឡំការិយាល័យបោះឆ្នោត ប្រធាន គ.ក.ប ត្រូវណែនាំគាត់អំពីទីតាំងការិយាល័យបោះឆ្នោតណាមួយផ្សេងទៀតដែលមានទីតាំងក្នុងទីប្រជុំជនរាជធានី ខេត្ត។

៨.៦.១៣.៣ ប្រធាន គ.ក.ប ត្រូវប្រាប់គាត់ឱ្យចេញពីការិយាល័យបោះឆ្នោត។

៨.៦.១៤ បន្ទាប់ពីអនុវត្តនីតិវិធីដូចមានចែងក្នុងចំណុច ៨.៦.១១ ខាងលើនេះរួច អនុប្រធាន គ.ក.ប ត្រូវហែកសន្លឹកឆ្នោត ១ (មួយ) សន្លឹកចេញពីគល់បញ្ជី រួចបោះត្រាសម្ងាត់នៅលើផ្នែកខាងខ្នង និងបត់ជា ៤ (បួន) ផ្នត់តាមការកំណត់របស់ គ.ជ.ប ហើយប្រគល់ជូនអ្នកបោះឆ្នោត រួមជាមួយ អ.ខ ឬលិខិតសម្គាល់ខ្លួនជាតំណាងរាស្ត្រក្នុងតំណែង ឬសមាជិក កបយ.ស ក្នុងតំណែងរបស់គាត់ផង។ អនុប្រធាន គ.ក.ប មិនត្រូវប្រគល់សន្លឹកឆ្នោត និងមិនត្រូវអនុញ្ញាតឱ្យអ្នកបោះឆ្នោតបន្ទាប់ចូលក្នុងបន្ទប់សម្ងាត់ទេ ប្រសិនបើអ្នកបោះឆ្នោតមុនមិនទាន់ចេញផុតពីបន្ទប់សម្ងាត់សម្រាប់គូសសន្លឹកឆ្នោតនៅឡើយ។ នៅពេលប្រគល់សន្លឹកឆ្នោតជូនអ្នកបោះឆ្នោតរួចហើយ អនុប្រធាន គ.ក.ប ត្រូវណែនាំជាសង្ខេបចំពោះអ្នកបោះឆ្នោតដូចខាងក្រោម៖

៨.៦.១៤.១ នេះគឺជាសន្លឹកឆ្នោត។

៨.៦.១៤.២ អ្នកត្រូវដើរទៅកាន់បន្ទប់សម្ងាត់ ប្រើប៊ិកដែលមាននៅទីនោះស្រាប់ ឬប៊ិកផ្ទាល់ខ្លួន (លើកលែងតែខ្មៅដៃ) អ្នកត្រូវគូសសញ្ញាគាំទ្រនៅក្នុងប្រអប់បួនជ្រុងទ្រវែងនៃគណបក្សនយោបាយដែលអ្នកពេញចិត្ត។ អ្នកត្រូវគិតពិចារណាឱ្យបានហ្មត់ចត់មុននឹងគូសសញ្ញា ដើម្បីបង្ការការខូចសន្លឹកឆ្នោតដោយសារការផ្លាស់ប្តូរចិត្ត បន្ទាប់ពីបានគូសសញ្ញារួច។



៨.៦.១៤.៣ មុននឹងចេញពីបន្ទប់សម្ងាត់ អ្នកត្រូវបត់សន្លឹកឆ្នោតតាមផ្នត់ដើម ដើម្បីឱ្យសញ្ញាដែលអ្នកបានគូសស្ថិតនៅក្នុងផ្នត់មិនអាច មើលឃើញ និងឱ្យប្រសញ្ញានៃគ្រាសម្ងាត់ស្ថិតនៅខាងក្រៅ។

៨.៦.១៥ ក្រោយពេលទទួលបានសន្លឹកឆ្នោត អ្នកបោះឆ្នោតមិនត្រូវសួរអ្នកណាម្នាក់ ក្នុងការិយាល័យបោះឆ្នោតឱ្យបង្ហាញពីគណបក្សនយោបាយជាក់លាក់ណាមួយ នៅលើសន្លឹកឆ្នោត ឬ/និងមិនត្រូវធ្វើសកម្មភាពណាមួយដែលរំលោភទៅលើ ការសម្ងាត់នៃការបោះឆ្នោតឡើយ។

៨.៦.១៥.១ អ្នកបោះឆ្នោតមិនត្រូវសួរនាំ ឬប្រាប់អ្នកណាម្នាក់ក្នុងការិយាល័យ បោះឆ្នោត ឱ្យដឹងអំពីគណបក្សនយោបាយជាក់លាក់ណាមួយ ដែលគាត់ពេញចិត្ត ឬមិនពេញចិត្តឡើយ។

៨.៦.១៥.២ អ្នកបោះឆ្នោតទូទៅមិនអាចស្នើសុំជំនួយពីជនណាម្នាក់ដែល មានវត្តមានក្នុងការិយាល័យបោះឆ្នោត ឱ្យជួយគាត់ក្នុងការ បោះឆ្នោតឡើយ លើកលែងតែអ្នកបោះឆ្នោតជាជនមានពិការភាព ដែលមិនអាចបោះឆ្នោតបានដោយខ្លួនឯងដូចមានចែងក្នុងចំណុច ៨.៦.១៨ ខាងក្រោមនេះ។

៨.៦.១៥.៣ ភ្នាក់ងារគណបក្សនយោបាយ ឬអ្នកសង្កេតការណ៍ដែលនៅ ក្នុងការិយាល័យបោះឆ្នោតមិនត្រូវបានអនុញ្ញាតឱ្យជួយអ្នក បោះឆ្នោតក្នុងការបោះឆ្នោតទេ ទោះបីអ្នកបោះឆ្នោតនោះ ស្នើសុំឱ្យជួយក៏ដោយ។

៨.៦.១៥.៤ ហាមអ្នកបោះឆ្នោត និងអ្នកមានវត្តមានក្នុងការិយាល័យ បោះឆ្នោតប្រើទូរសព្ទដៃ ឬ/និងម៉ាស៊ីនថត ឬ/និងឧបករណ៍ ផ្សេងទៀតដែលអាចថតរូប ឬ/និងសំឡេងបាន និងហាមធ្វើ សកម្មភាពរំលោភលើការសម្ងាត់នៃការបោះឆ្នោតក្នុងការិយាល័យ បោះឆ្នោត។ អ្នកសារព័ត៌មានដែលទទួលស្គាល់ដោយ គ.ជ.ប និងបានការអនុញ្ញាតពីប្រធាន គ.ក.ប អាចថតយកសកម្មភាព នៅការិយាល័យបោះឆ្នោត ប៉ុន្តែមិនត្រូវរំលោភលើការសម្ងាត់ នៃការបោះឆ្នោត។

៨.៦.១៦ បន្ទាប់ពីទទួលបានសន្លឹកឆ្នោត និងអនុវត្តតាមការណែនាំរបស់អនុប្រធាន គ.ក.ប ដូចមានចែងក្នុងចំណុច ៨.៦.១៤.២ និងចំណុច ៨.៦.១៤.៣ ខាងលើ នេះរួច អ្នកបោះឆ្នោតត្រូវចេញពីបន្ទប់សម្ងាត់ ហើយដើរតម្រង់ទៅតុជាក់ ហិបឆ្នោត។



- ៨.៦.១៦.១ អ្នកបោះឆ្នោតត្រូវបង្ហាញសន្លឹកឆ្នោតរបស់ខ្លួនដែលបានបត់ រួចនោះ ដោយដាក់បែរផ្នែកខាងខ្នងដែលមានបោះត្រាសម្ងាត់ ទៅរកសមាជិកទី១ ហើយសិក្សាដោយខ្លួនឯង តាមប្រឡោះ តូចចូលទៅក្នុងហិបឆ្នោត លើកលែងតែអ្នកបោះឆ្នោតជាជន មានពិការភាព ដែលមិនអាចសិក្សាដោយខ្លួនឯងបាន។
- ៨.៦.១៦.២ ស្របពេលដែលអ្នកបោះឆ្នោតបង្ហាញសន្លឹកឆ្នោតដែលបត់ រួចបម្រុងនឹងសិក្សាទៅក្នុងហិបឆ្នោត សមាជិកទី១ ត្រូវពិនិត្យ ឱ្យប្រាកដថា ពិតជាសន្លឹកឆ្នោតផ្លូវការតែមួយសន្លឹក ដែលមាន បោះត្រាសម្ងាត់ជាផ្លូវការសម្រាប់ការិយាល័យបោះឆ្នោតនោះ។
- ៨.៦.១៦.៣ បន្ទាប់មក អ្នកបោះឆ្នោតត្រូវយល់ព្រមឱ្យសមាជិកទី១ ជ្រលក់ ឱ្យលិចដល់គល់ក្រចកនៃម្រាមចង្កូលដៃស្តាំ ឬម្រាមផ្សេងទៀត ប្រសិនបើម្រាមចង្កូលដៃស្តាំពិការចូលទៅក្នុងដបទឹកខ្មៅលុប មិនជ្រះដូចដែលបានកំណត់ក្នុងចំណុច ៨.៦.១៧ ខាងក្រោមនេះ។
- ៨.៦.១៦.៤ ប្រសិនបើសមាជិកទី១ ពិនិត្យឃើញថា អ្នកបោះឆ្នោតណាម្នាក់ មានបំណងសិក្សាសន្លឹកឆ្នោតក្លែងក្លាយ ឬវត្ថុផ្សេងទៀតចូល ទៅក្នុងហិបឆ្នោត ត្រូវរាយការណ៍ជាបន្ទាន់ទៅប្រធាន គ.ក.ប។ ក្នុងករណីនេះ ប្រធាន គ.ក.ប ត្រូវប្រកាសប្រាប់ភ្នាក់ងារគណបក្ស នយោបាយ និងអ្នកសង្កេតការណ៍ដែលមានវត្តមានក្នុង ការិយាល័យបោះឆ្នោត មុននឹងចាត់វិធានការឆែកឆេររក សន្លឹកឆ្នោតផ្លូវការ។
- ៨.៦.១៦.៥ ប្រសិនបើមានអ្នកបោះឆ្នោតណាម្នាក់ដែលត្រូវបានសមាជិកទី១ ចាប់ភស្តុតាងបានថា មានបំណងសិក្សាសន្លឹកឆ្នោតក្លែងក្លាយ ឬវត្ថុផ្សេងទៀត ឬនិងសន្លឹកឆ្នោតលើសពី ១ (មួយ) សន្លឹក ទៅក្នុងហិបឆ្នោត ឬនិងលាក់ទុកសន្លឹកឆ្នោតផ្លូវការ ដើម្បីនាំ ចេញទៅក្រៅការិយាល័យបោះឆ្នោត អ្នកបោះឆ្នោតនោះត្រូវតែ មានទោសដោយផ្អែកតាម ច.ប.ព.ស ច.ប.ត.វ និង ច.វ.ច.ប។
- ៨.៦.១៦.៦ ប្រធាន គ.ក.ប ត្រូវឃាត់អ្នកបោះឆ្នោតដូចបញ្ជាក់ក្នុងចំណុច ៨.៦.១៦.៥ ខាងលើនេះ មិនឱ្យបោះឆ្នោត រួចដកហូតសន្លឹកឆ្នោត មិនត្រឹមត្រូវទាំងនោះ និងឆែកឆេររកសន្លឹកឆ្នោតផ្លូវការ (ប្រសិន បើមាន) ដាក់ទៅក្នុងស្រោមសំបុត្រមានកាខ្នងថា "សន្លឹកឆ្នោត មិនត្រឹមត្រូវដែលបានដកហូត" បន្ទាប់មកត្រូវដកហូត អ.ខ



ឬលិខិតសម្គាល់ខ្លួនជាតំណាងរាស្ត្រក្នុងតំណែង ឬសមាជិក  
កបយ.ស ក្នុងតំណែង របស់ជននោះជាបណ្តោះអាសន្ន ព្រម  
ទាំងចាត់ចែងឱ្យធ្វើកំណត់ហេតុ និងបំពេញទម្រង់បែបបទប្តឹង  
ចោទប្រកាន់ជនប្រព្រឹត្តអំពើល្មើសទៅ គ.ជ.ប។

៨.៦.១៦.៧ ប្រសិនបើជនដែលបានប្រព្រឹត្តអំពើល្មើសជាបេក្ខជនឈរឈ្មោះ  
ហើយបើមានភស្តុតាងគ្រប់គ្រាន់នោះ គ.ជ.ប ត្រូវប្តឹងទៅ  
គ.ជ.ប ដើម្បីចាត់វិធានការតាមផ្លូវច្បាប់។

៨.៦.១៧ ទឹកខ្មៅលុបមិនជ្រះដែលអាចមើលឃើញច្បាស់ ត្រូវបានដាក់បញ្ញត្តិឱ្យប្រើ  
ក្នុងការបោះឆ្នោតជ្រើសតាំងសមាជិកព្រឹទ្ធសភាសម្រាប់បង្ការការបោះឆ្នោត  
លើសពី ១ (មួយ) ដង។

៨.៦.១៧.១ ក្នុងការិយាល័យបោះឆ្នោតនីមួយៗ ត្រូវបានផ្គត់ផ្គង់ទឹកខ្មៅ  
លុបមិនជ្រះចំនួន ២ (ពីរ) ដប។

៨.៦.១៧.២ ដបទឹកខ្មៅលុបមិនជ្រះ ១ (មួយ) ដប ត្រូវបានបើកគម្របប្រើ  
នៅពេលបើកការបោះឆ្នោតនៅថ្ងៃបោះឆ្នោត និងបម្រុងទុក ១  
(មួយ) ដប សម្រាប់ប្រើនៅពេលអស់ទឹកខ្មៅលុបមិនជ្រះ  
ដបទីមួយ។

៨.៦.១៧.៣ បន្ទាប់ពីអ្នកបោះឆ្នោតបានសិកសន្លឹកឆ្នោតរបស់ខ្លួនទៅក្នុង  
ហិបឆ្នោត និងនៅមុនពេលគាត់ដើរចេញពីការិយាល័យ  
បោះឆ្នោត គាត់ត្រូវយល់ព្រមឱ្យសមាជិកទី១ ជ្រលក់ម្រាម  
ចង្កូលដៃស្តាំរបស់គាត់ឱ្យលិចគល់ក្រចកទៅក្នុងដបទឹកខ្មៅ  
លុបមិនជ្រះ និងរង់ចាំល្មមទឹកខ្មៅស្ងួត ទើបចេញពីការិយាល័យ  
បោះឆ្នោត។

៨.៦.១៧.៤ ក្នុងករណីម្រាមចង្កូលដៃស្តាំពិការ អ្នកបោះឆ្នោតត្រូវប្រើម្រាមដៃ  
ផ្សេងណាមួយតាមលំដាប់លំដោយដូចតទៅ ម្រាមចង្កូលខ្មោច  
ស្តាំ ឬនាងដៃស្តាំ ឬកូនដៃស្តាំ ឬមេដៃស្តាំ ឬចង្កូលដៃឆ្វេង ឬ  
ម្រាមចង្កូលខ្មោចឆ្វេង ឬនាងដៃឆ្វេង ឬកូនដៃឆ្វេង ឬមេដៃឆ្វេង។  
ប្រសិនបើគាត់មិនអាចធ្វើបានតាមការកំណត់ខាងលើរាល់  
ការជ្រលក់ ឬលាបត្រង់ផ្នែកណាមួយនៃអវយវៈរបស់គាត់  
ត្រូវទទួលយកជាបានការ។

៨.៦.១៧.៥ រៀងរាល់ ៣០ (សាមសិប) នាទីម្តង ដបទឹកខ្មៅលុបមិនជ្រះ  
ត្រូវតែបានបិទគម្របយ៉ាងជិតហើយក្រឡេក។



៨.៦.១៧.៦ ប្រសិនបើគ្មានអ្នកបោះឆ្នោតមួយរយៈពេលយូរគួរសម សមាជិក ទី១ ត្រូវបិទគម្របដបទឹកខ្មៅលុបមិនជ្រះ ដើម្បីការពារកុំឱ្យ វាហូត។

៨.៦.១៨ គ្មានជនណាម្នាក់ចូលទៅជ្រៀតជ្រែកនៅក្នុងការិយាល័យបោះឆ្នោត ឬជួយ អ្នកបោះឆ្នោតក្នុងការបោះឆ្នោតបានឡើយ លើកលែងតែអ្នកបោះឆ្នោតនោះ ជាជនមានពិការភាពដែលមិនអាចបោះឆ្នោតបានដោយខ្លួនឯង ហើយបាន ស្នើសុំអ្នកជំនួយជានីតិជនម្នាក់មកជាមួយ ឬស្នើសុំជំនួយពីប្រធាន គ.ក.ប ដោយត្រូវអនុវត្តតាមនីតិវិធីដូចខាងក្រោម៖

៨.៦.១៨.១ បន្ទាប់ពីបានអនុញ្ញាតឱ្យចូលការិយាល័យបោះឆ្នោត អ្នក បោះឆ្នោតជាជនមានពិការភាពដែលមិនអាចបោះឆ្នោតដោយ ខ្លួនឯងបាន និងអ្នកជំនួយជានីតិជនម្នាក់ដែលអមដំណើរ ជាមួយ ដើម្បីជួយគាត់ក្នុងការបោះឆ្នោតត្រូវអនុវត្តជាបន្តបន្ទាប់ តាមចំណុច ៨.៦.១១ ចំណុច ៨.៦.១៤ និងចំណុច ៨.៦.១៦ ខាងលើនេះ។

៨.៦.១៨.២ បន្ទាប់ពីបានចូលក្នុងការិយាល័យបោះឆ្នោត អ្នកបោះឆ្នោតជា ជនមានពិការភាពដែលមិនអាចបោះឆ្នោតដោយខ្លួនឯងបាន ដែលមានបំណងស្នើសុំជំនួយពីប្រធាន គ.ក.ប ត្រូវទៅជួប ប្រធាន គ.ក.ប ដោយផ្ទាល់។ បន្ទាប់មកប្រធាន គ.ក.ប ត្រូវ អមដំណើរអ្នកបោះឆ្នោតជាជនមានពិការភាពនោះ អនុវត្តជា បន្តបន្ទាប់តាមចំណុច ៨.៦.១១ ចំណុច ៨.៦.១៤ និងចំណុច ៨.៦.១៦ ខាងលើនេះ។ ក្នុងករណីនេះ ប្រធាន គ.ក.ប អាច ចាត់សមាជិក គ.ក.ប ណាម្នាក់ឱ្យជួយក៏បាន ប៉ុន្តែត្រូវមាន ការយល់ព្រមពីអ្នកបោះឆ្នោតជាជនមានពិការភាពនោះ។

៨.៦.១៨.៣ អ្នកបោះឆ្នោតជាជនមានពិការភាពដែលមិនអាចបោះឆ្នោត ដោយខ្លួនឯងបានត្រូវសួរនាំ ឬប្រាប់អំពីគណបក្សនយោបាយ ដែលខ្លួនពេញចិត្តទៅប្រធាន គ.ក.ប ឬអ្នកជំនួយដែលខ្លួន ជ្រើសរើសតែនៅក្នុងបន្ទប់សម្ងាត់សម្រាប់គូសសន្លឹកឆ្នោត ប៉ុណ្ណោះ។

៨.៦.១៨.៤ នៅក្នុងបន្ទប់សម្ងាត់សម្រាប់គូសសន្លឹកឆ្នោត ប្រធាន គ.ក.ប ឬសមាជិក គ.ក.ប ឬអ្នកជំនួយដែលជួយអ្នកបោះឆ្នោតជា ជនមានពិការភាពក្នុងការបោះឆ្នោតត្រូវសួរអ្នកបោះឆ្នោតជា



ជនមានពិការភាពនោះថា តើគាត់បោះឆ្នោតឱ្យគណបក្សនយោបាយណាមួយ ដោយសូរតិចៗធ្វើយ៉ាងណាកុំឱ្យមនុស្សដែលនៅក្នុងការិយាល័យបោះឆ្នោតឱ្យសោះ។ បន្ទាប់មកប្រធាន គ.ក.ប ឬសមាជិក គ.ក.ប ឬអ្នកជំនួយត្រូវគូសសញ្ញាគាំទ្រក្នុងប្រអប់បួនជ្រុងទ្រវែងនៃគណបក្សនយោបាយនៅលើសន្លឹកឆ្នោតដែលឆ្លើយតបនឹងការជ្រើសរើសរបស់អ្នកបោះឆ្នោតជាជនមានពិការភាព ហើយបត់សន្លឹកឆ្នោតនោះតាមផ្នត់ដើមដើម្បីឱ្យសញ្ញាដែលបានគូសស្ថិតនៅក្នុងផ្នត់ រួចត្រូវនាំអ្នកបោះឆ្នោតជាជនមានពិការភាពទៅកាន់ហិបឆ្នោត និងជួយសិកសន្លឹកឆ្នោតរបស់គាត់តាមប្រឡោះតូចចូលទៅក្នុងហិបឆ្នោត។

៨.៦.១៨.៥ ប្រធាន គ.ក.ប ឬសមាជិក គ.ក.ប ឬអ្នកជំនួយដែលបានជួយអ្នកបោះឆ្នោតជាជនមានពិការភាពដូចលក្ខខណ្ឌមានចែងក្នុងចំណុច ៨.៦.១៨ ខាងលើនេះ ត្រូវរក្សាការសម្ងាត់នៃការបោះឆ្នោតរបស់គាត់។

៨.៦.១៩ ចំពោះអ្នកបោះឆ្នោតដែលជាជនពិការភ្នែកទាំងសងខាង ហើយមានបំណងចង់បោះឆ្នោតដោយខ្លួនឯង ប្រធាន គ.ក.ប ត្រូវណែនាំអ្នកបោះឆ្នោតនោះឱ្យប្រើក្របក្រដាសពិសេសដែលជាសម្ភារជំនួយដល់ការបោះឆ្នោត។

៨.៦.១៩.១ ប្រធាន គ.ក.ប ត្រូវណែនាំអ្នកបោះឆ្នោតដែលជាជនពិការភ្នែកទាំងសងខាងនោះទៅជួបលេខាធិការ ដើម្បីអនុវត្តនីតិវិធីដូចមានចែងក្នុងចំណុច ៨.៦.១១ ខាងលើនេះ។ នៅពេលអនុវត្តចំណុច ៨.៦.១១ ខាងលើនេះ រួចរាល់ លេខាធិការត្រូវហុចឯកសារពាក់ព័ន្ធជូនអនុប្រធាន គ.ក.ប។

៨.៦.១៩.២ អនុប្រធាន គ.ក.ប ត្រូវហែកសន្លឹកឆ្នោត ១ (មួយ) សន្លឹកចេញពីគល់បញ្ជី រួចបោះត្រាសម្ងាត់នៅលើផ្នែកខាងខ្នង និងបត់ជា ៤ (បួន) ផ្នត់តាមការកំណត់ និងត្រូវណែនាំអ្នកបោះឆ្នោតដែលជាជនពិការភ្នែកទាំងសងខាងនោះ ឱ្យស្ទាបសន្លឹកឆ្នោត និងស្នាមបត់ រួចលាសន្លឹកឆ្នោតឱ្យស្មើឡើងវិញ និងដាក់នៅក្នុងក្របក្រដាសពិសេស ដោយឱ្យផ្នែកខាងមុខនៃសន្លឹកឆ្នោតលេចចេញប្រអប់សម្រាប់គូសសញ្ញាគាំទ្រគណបក្សតាមប្រហោងសម្រាប់គូស និងប្រើប្រាស់តាមសន្លឹកឆ្នោតនោះ



ភ្ជាប់នឹងក្របក្រដាសពិសេស ដើម្បីបង្ការកុំឱ្យប្រអប់លេខរៀង សម្រាប់គូសសញ្ញាគាំទ្រគណបក្សនយោបាយងាក ឬល្អៀង ចេញពីប្រហោងនៃក្របក្រដាសពិសេស។

៨.៦.១៩.៣ អនុប្រធាន គ.ក.ប ត្រូវប្រគល់ក្របក្រដាសពិសេសដែលមាន ដាក់សន្លឹកឆ្នោតខាងក្នុងជូនទៅអ្នកបោះឆ្នោតដែលជាជន ពិការភ្នែកទាំងសងខាង និងកាន់ម្រាមដៃណាមួយរបស់គាត់ ឱ្យមកប៉ះ និងស្ទាបប្រហោងរាងបួនជ្រុងទ្រវែងដែលចោះលើ ក្របក្រដាសពិសេសពីលើចុះក្រោម និងជម្រាបគាត់ថា៖

- អ្នកអាចស្ទាប និងរាប់ប្រហោងរាងបួនជ្រុងទ្រវែង ដែល កំណត់លេខរៀង និងចំនួនគណបក្សនយោបាយទាំងអស់ នៅលើសន្លឹកឆ្នោត។ ប្រហោងរាងបួនជ្រុងទ្រវែង គឺជា ប្រអប់សម្រាប់គូសសញ្ញាគាំទ្រគណបក្សនយោបាយឈរ ឈ្មោះបោះឆ្នោតដែលមានបញ្ជីបេក្ខជនឈរឈ្មោះក្នុង ភូមិភាគនេះ
- អ្នកត្រូវចងចាំអំពីលេខរៀងរបស់គណបក្សនយោបាយ ដែលអ្នកពេញចិត្ត
- អ្នកត្រូវប្រើប៊ិកគូសសញ្ញាគាំទ្រក្នុងប្រហោងរាងបួនជ្រុង ទ្រវែង បន្ទាប់ពីអ្នកបានស្ទាប និងដឹងច្បាស់អំពីប្រអប់ លេខរៀងគណបក្សដែលអ្នកពេញចិត្ត
- អ្នកត្រូវដោះឃ្នាប និងដកសន្លឹកឆ្នោតចេញពីក្របក្រដាស ពិសេស រួចបត់តាមផ្នត់ដើម ហើយស្នើសុំប្រធាន គ.ក.ប ឱ្យជួយជូនទៅសិកសន្លឹកឆ្នោតចូលក្នុងហិបឆ្នោត។

៨.៦.១៩.៤ ប្រធាន គ.ក.ប ត្រូវអនុវត្តភារកិច្ចដូចខាងក្រោម បន្ទាប់ពីអ្នក បោះឆ្នោតដែលជាជនពិការភ្នែកទាំងសងខាងបានទទួល ក្របក្រដាសពិសេស ដែលមានសន្លឹកឆ្នោតផ្លូវការនៅខាងក្នុង រួចហើយ។

- ជួយជូនអ្នកបោះឆ្នោតដែលជាជនពិការភ្នែកទាំងសងខាង នោះទៅកាន់បន្ទប់សម្ងាត់ និងជួយរកប៊ិកសម្រាប់គូសសញ្ញា គាំទ្រគណបក្សនយោបាយ
- ជួយរៀបចំក្របក្រដាសពិសេសឱ្យមានភាពត្រឹមត្រូវ ប្រសិនបើ ពិនិត្យឃើញថា ក្របក្រដាសពិសេសនោះមានសភាពមិន ប្រក្រតី ឬដាក់មិនទំនង



- ចេញពីបន្ទប់សម្ងាត់ និងរង់ចាំជួយបន្ថែមទៀត ប្រសិនបើ មានសំណូមពរពីអ្នកបោះឆ្នោតនោះ។

៨.៦.១៩.៥ ការអនុវត្តនីតិវិធីខាងលើនេះ ត្រូវធ្វើឡើងចំពោះមុខភ្នាក់ងារ គណបក្សនយោបាយ និងអ្នកសង្កេតការណ៍ដែលមានវត្តមាន នៅក្នុងការិយាល័យបោះឆ្នោត។

៨.៦.១៩.៦ គ.ជ.ប ត្រូវរៀបចំឱ្យមានក្របក្រដាសពិសេសមានទម្រង់ជា ២ (ពីរ) សន្លឹកជាប់គ្នា ដែលមានក្របមុខ និងក្របខាងខ្នងមាន ទំហំប៉ុនគ្នានឹងសន្លឹកឆ្នោតផ្លូវការនៃភូមិភាគនីមួយៗ ហើយ ក្របក្រដាសពិសេសនេះ ត្រូវចោះប្រហោងរាងបួនជ្រុងទ្រវែង មានទំហំប៉ុនគ្នានៅចំប្រអប់សម្រាប់គូសសញ្ញាគាំទ្រគណបក្ស នយោបាយដែលមាននៅលើសន្លឹកឆ្នោតផ្លូវការ។

៨.៦.២០ ប្រសិនបើក្នុងការិយាល័យបោះឆ្នោតគ្មានអ្នកបោះឆ្នោតនោះទេ សមាជិកទី១ ត្រូវបិទភ្និតសន្ទះបិទប្រឡោះសម្រាប់សិកសន្លឹកឆ្នោតជាបណ្តោះអាសន្ន ហើយ ត្រូវបើកឡើងវិញនៅពេលមានវត្តមានអ្នកបោះឆ្នោត។

៨.៦.២១ គ្មានជនណាម្នាក់ដែលមានវត្តមាននៅក្នុងការិយាល័យបោះឆ្នោត អាចពិនិត្យ មើលការគូសសញ្ញាលើសន្លឹកឆ្នោតរបស់អ្នកបោះឆ្នោតឡើយ លើកលែងតែ អ្នកដែលជួយអ្នកបោះឆ្នោតជាជនមានពិការភាពដូចមានចែងក្នុងចំណុច ៨.៦.១៨ ខាងលើនេះ។

៨.៦.២១.១ ជនណាក៏ដោយដូចមានចែងក្នុងចំណុច ៨.៦.២១ ខាងលើនេះ ដែលប៉ុនប៉ងចង់ឃើញការគូសសញ្ញានៅលើសន្លឹកឆ្នោតរបស់ អ្នកបោះឆ្នោត ជននោះនឹងត្រូវទទួលការព្រមានពីប្រធាន គ.ក.ប។ ការប៉ុនប៉ងជាលើកទីពីរ ដើម្បីធ្វើឱ្យបែកខ្ទុរខ្ទាយនូវ គោលការណ៍សម្ងាត់នៃការបោះឆ្នោតនឹងត្រូវចាត់ទុកថា ជា ការរំលោភទៅលើច្បាប់ ហើយជនដែលមានការពាក់ព័ន្ធត្រូវ តែបានបណ្តេញចេញពីការិយាល័យបោះឆ្នោត និងត្រូវទទួល ទោសតាម ច.ប.ព.ស ច.ប.ត.វ និង ច.វ.ច.ប។

៨.៦.២១.២ លេខាធិការត្រូវកត់ត្រាទុកនូវហេតុការណ៍នេះ ក្នុងកំណត់ហេតុ ដោយឡែក ដើម្បីធ្វើការតាមដានបន្ថែមទៀត។

៨.៦.២១.៣ ប្រសិនបើជនប្រព្រឹត្តអំពើល្មើសលើគោលការណ៍សម្ងាត់នៃ ការបោះឆ្នោតដូចមានចែងក្នុងចំណុច ៨.៦.២១.១ ខាងលើនេះ ជាបេក្ខជនឈរឈ្មោះបោះឆ្នោត ប្រធាន គ.ក.ប ត្រូវបញ្ជូន កំណត់ហេតុស្តីពីហេតុការណ៍នោះទៅ គ.ជ.ប។

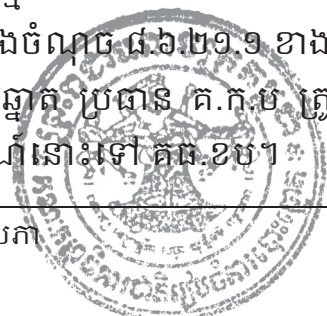



៨.៦.២១.៤ ពេលបានទទួលកំណត់ហេតុដូចមានចែងក្នុងចំណុច ៨.៦.២១.៣ ខាងលើនេះភ្លាម គ.ជ.ប ត្រូវធ្វើការស៊ើបអង្កេតអំពីរំលោភ នោះជាបន្ទាន់ ហើយប្រសិនបើមានភស្តុតាងបញ្ជាក់ថាពិត ប្រាកដមែន ត្រូវតែប្តឹងជនប្រព្រឹត្តអំពើល្មើសទៅ គ.ជ.ប ដើម្បី ចាត់វិធានការតាមផ្លូវច្បាប់។

៨.៦.២២ អ្នកបោះឆ្នោតណាម្នាក់ដែលបានធ្វើឱ្យខូចសន្លឹកឆ្នោតដោយអចេតនា ដោយ ធ្វើឱ្យរំហែក ឬធ្វើឱ្យប្រឡាក់ ឬដែលបានគូសសញ្ញានៅលើសន្លឹកឆ្នោតរួចហើយ តែបានប្តូរចិត្តវិញ គាត់អាចសុំសន្លឹកឆ្នោត ១ (មួយ) សន្លឹកផ្សេងទៀតពី ប្រធាន គ.ក.ប។

៨.៦.២២.១ អ្នកបោះឆ្នោតដែលស្នើសុំសន្លឹកឆ្នោត ១ (មួយ) សន្លឹកផ្សេងទៀត ត្រូវបត់សន្លឹកឆ្នោតខូចតាមផ្ទះដើម ដើម្បីឱ្យសញ្ញាដែលបាន គូសស្ថិតនៅខាងក្នុងផ្ទះ រួចប្រគល់ជូនប្រធាន គ.ក.ប។

៨.៦.២២.២ ប្រធាន គ.ក.ប ត្រូវសិកសន្លឹកឆ្នោតដែលខូចនោះទៅក្នុង ស្រោមសំបុត្រមួយដែលមានកាខ្នងស្រាប់ថា “សន្លឹកឆ្នោតខូច”។

៨.៦.២២.៣ លេខាធិការដែលបានគូសសញ្ញាសម្គាល់ម្តងហើយ ក្នុងប្រអប់ នៅប៉ែកខាងដើមទន្ទឹមនឹងឈ្មោះគាត់ក្នុងបញ្ជីបោះឆ្នោតដូច មានចែងក្នុងចំណុច ៨.៦.១១.៣ ខាងលើនេះ មិនចាំបាច់ គូសសញ្ញាសម្គាល់ជាលើកទីពីរឡើយ ប៉ុន្តែត្រូវកត់ចំណាំ ទុកសម្រាប់សរសេរចូលក្នុងកំណត់ហេតុនៃការបោះឆ្នោត (ទ.១១០១)។

៨.៦.២២.៤ ប្រធាន គ.ក.ប ត្រូវអនុញ្ញាតឱ្យអនុប្រធាន គ.ក.ប ផ្តល់សន្លឹកឆ្នោត ១ (មួយ) សន្លឹកផ្សេងទៀតចំពោះអ្នកបោះឆ្នោតដូចមានចែង ក្នុងចំណុច ៨.៦.២២ ខាងលើនេះ តែមួយលើកគត់ និងត្រូវ ធានាឱ្យមានសន្លឹកឆ្នោតគ្រប់គ្រាន់សម្រាប់ការបោះឆ្នោតនៅ ថ្ងៃបោះឆ្នោត និងត្រូវរំលែកអនុប្រធាន គ.ក.ប ឱ្យណែនាំអ្នក បោះឆ្នោតបន្ទាប់តាមខ្លឹមសារនៃចំណុច ៨.៦.១៤.២ ខាងលើនេះ ដោយផ្អែកលើចំនួនជាក់ស្តែងនៃសន្លឹកឆ្នោតនៅការិយាល័យ បោះឆ្នោតនោះ។

៨.៦.២២.៥ ក្នុងករណីមានអ្នកបោះឆ្នោតមួយចំនួនជាបន្តបន្ទាប់គ្នាសុំ សន្លឹកឆ្នោត ១ (មួយ) សន្លឹកផ្សេងទៀតដូចមានចែងក្នុង ចំណុច ៨.៦.២២ ខាងលើនេះ ដែលអាចចាត់ទុកថា ជាភាព



មិនប្រក្រតីមួយនោះ ប្រធាន គ.ក.ប អាចសម្រេចមិនព្រមផ្តល់ សន្លឹកឆ្នោត ១ (មួយ) សន្លឹកផ្សេងទៀត តាមការស្នើសុំទេ ហើយឱ្យលេខាធិការកត់ត្រាបញ្ជាទាំងនេះចូលក្នុងកំណត់ហេតុ នៃការបោះឆ្នោត ( ទ.១១០១ ) ។

៨.៦.២៣ ប្រសិនបើភ្នាក់ងារគណបក្សនយោបាយណាម្នាក់ជំទាស់ ឬតវ៉ានឹងកិច្ច ប្រតិបត្តិការបោះឆ្នោត ឬការសម្រេចណាមួយរបស់ គ.ក.ប គាត់ត្រូវលើកការ ជំទាស់ ឬការតវ៉ានោះដោយផ្ទាល់ទៅប្រធាន គ.ក.ប ដោយបង្ហាញអំពីមូលហេតុ ឬ/និងភស្តុតាងដែលនាំឱ្យគាត់ជឿថា មានភាពមិនប្រក្រតី ឬការរំលោភច្បាប់ ឬ/និងការរំលោភ ប.ន.ព.ស នេះ ក្នុងការបោះឆ្នោតនៅការិយាល័យបោះឆ្នោត នោះ។

៨.៦.២៣.១ ប្រសិនបើយល់ឃើញថាសមហេតុផល ប្រធាន គ.ក.ប ត្រូវ បញ្ឈប់ជាបណ្តោះអាសន្ននូវកិច្ចប្រតិបត្តិការបោះឆ្នោត ដើម្បី ស្តាប់ការជំទាស់ ឬការតវ៉ារបស់ភ្នាក់ងារគណបក្សនយោបាយ នោះ ហើយបន្ទាប់មកពិភាក្សាបញ្ហានេះជាមួយនឹងសមាជិក គ.ក.ប ដទៃទៀត។

៨.៦.២៣.២ បន្ទាប់ពីបានពិនិត្យឡើងវិញអំពីករណីដែលបានលើកជំទាស់ ឬតវ៉ា ប្រសិនបើប្រធាន គ.ក.ប យល់ព្រមតាមការជំទាស់ ឬ ការតវ៉ា ប្រធាន គ.ក.ប ត្រូវណែនាំ និងរំលែកសមាជិក គ.ក.ប និងអ្នកដែលមានវត្តមានក្នុងការិយាល័យបោះឆ្នោតអំពីខ្លឹមសារ ពាក់ព័ន្ធជូចមានចែងក្នុង ច.ប.ព.ស ច.ប.ត.វ ច.វ.ច.ប និង ប.ន.ព.ស នេះ ហើយត្រូវចាត់វិធានការដោះស្រាយភាពមិន ប្រក្រតីនោះជាបន្ទាន់។

៨.៦.២៣.៣ ប្រសិនបើប្រធាន គ.ក.ប បដិសេធការជំទាស់ ឬការតវ៉ា គាត់ ត្រូវផ្តល់ហេតុផលពាក់ព័ន្ធនឹងការបដិសេធនោះជូនភ្នាក់ងារ គណបក្សនយោបាយ។

៨.៦.២៣.៤ ប្រសិនបើភ្នាក់ងារគណបក្សនយោបាយនៅតែជំទាស់ ឬតវ៉ា ប្រធាន គ.ក.ប ត្រូវកត់ត្រាការជំទាស់ ឬការតវ៉ានេះ ក្នុងកំណត់ហេតុ នៃការបោះឆ្នោត ( ទ.១១០១ ) ដោយឱ្យអ្នកជំទាស់ ឬអ្នកតវ៉ា នោះចុះហត្ថលេខាលើកំណត់ហេតុនេះ។

៨.៦.២៣.៥ ប្រសិនបើភ្នាក់ងារគណបក្សនយោបាយនោះមិនយល់ព្រម ចុះហត្ថលេខា ករណីនៃការជំទាស់ ឬការតវ៉ានោះ មិនត្រូវ បានកត់ត្រាក្នុងកំណត់ហេតុនៃការបោះឆ្នោត ( ទ.១១០១ ) ឡើយ។



៨.៦.២៣.៦ ការសម្រេចរបស់ប្រធាន គ.ក.ប ជាការសម្រេចបានការក្នុង កម្រិតសមត្ថកិច្ចរបស់ខ្លួន ហើយប្រធាន គ.ក.ប ត្រូវប្រកាស បន្តដំណើរការបោះឆ្នោតតទៅទៀត។

៨.៦.២៣.៧ ចំណុច ៨.៦.២៣.៦ ខាងលើនេះ មិនបានច្រានចោលជាមុន នូវដំណើរហេតុដែលភ្នាក់ងារគណបក្សនយោបាយណាម្នាក់ ចង់បន្តប្តឹងជំទាស់ ឬប្តឹងតវ៉ាទៅ គណ.ខប អំពីករណីដែលគាត់ បានលើកជំទាស់ ឬតវ៉ាក្នុងការិយាល័យបោះឆ្នោតនោះទេ ប៉ុន្តែក្នុងស្ថានភាពនេះ គាត់ត្រូវតែយល់ព្រមទទួលយកនូវ វិធានការនៃការគ្រប់គ្រងរបស់ប្រធាន គ.ក.ប និងមិនត្រូវរំខាន ឬ ជ្រៀតជ្រែកធ្វើឱ្យរាំងស្ទះដល់កិច្ចប្រតិបត្តិការបោះឆ្នោតឡើយ។

៨.៦.២៣.៨ ប្រធាន គ.ក.ប ត្រូវផ្តល់ពាក្យបណ្តឹង (១១២០២) សម្រាប់បំពេញ ពាក្យបណ្តឹង ប្រសិនបើភ្នាក់ងារគណបក្សនយោបាយស្នើសុំ សម្រាប់ប្តឹងបន្តទៅ គណ.ខប។

៨.៦.២៤ ប្រសិនបើមានអ្នកបោះឆ្នោតណាម្នាក់រំខានដល់កិច្ចប្រតិបត្តិការបោះឆ្នោត ទោះបីគាត់ស្ថិតនៅក្នុងការិយាល័យបោះឆ្នោត ឬក៏ពុំឯឈរតម្រង់ជួរនៅ ខាងក្រៅការិយាល័យក្តី ប្រធាន គ.ក.ប ត្រូវណែនាំឱ្យគាត់រក្សារបៀបរៀបរយ។ ក្នុងករណីអ្នកបោះឆ្នោតនោះបដិសេធមិនព្រមគោរពតាមបញ្ជារបស់ខ្លួន ប្រធាន គ.ក.ប ត្រូវស្នើសុំសន្តិសុខឱ្យបណ្តាញបុគ្គលនោះចេញ ឬឃាត់ខ្លួន បុគ្គលនោះ រហូតដល់ការបោះឆ្នោតត្រូវបានបញ្ចប់។

៨.៦.២៥ ប្រធាន គ.ក.ប អាចស្នើសុំកម្លាំងសន្តិសុខឱ្យរៀបចំសាឡើងវិញនូវរបៀប រៀបរយក្នុងការិយាល័យបោះឆ្នោត និងក្នុងបរិវេណខាងក្នុងនៃការិយាល័យ បោះឆ្នោត ប្រសិនបើកិច្ចប្រតិបត្តិការបោះឆ្នោតត្រូវបានរំខានដល់កម្រិតដែល អ្នកបោះឆ្នោតមិនអាចធ្វើការបោះឆ្នោតបន្តទៀតបាន ឬធ្វើឱ្យការបោះឆ្នោត មិនអាចប្រព្រឹត្តទៅដោយសេរី។ ការរំខានដល់អ្នកបោះឆ្នោត ឬដល់ការប្រព្រឹត្តទៅ នៃការបោះឆ្នោត គឺជាសកម្មភាពទាំងឡាយណានៅក្នុងការិយាល័យ បោះឆ្នោត ឬក្នុងបរិវេណខាងក្នុងនៃការិយាល័យបោះឆ្នោតដូចខាងក្រោមនេះ ជាអាទិ៍៖

៨.៦.២៥.១ ការបញ្ចេញសម្រែកខ្លាំងៗ ឬការបញ្ចេញសម្តីគំរាមកំហែង ឬ ជេរប្រមាថ មាក់ងាយ។

៨.៦.២៥.២ ការធ្វើសកម្មភាពរារាំងអ្នកបោះឆ្នោត មិនឱ្យទៅបោះឆ្នោត។

៨.៦.២៥.៣ ការរុញច្រានដោយប្រើកម្លាំងឆ្លង។



- ៨.៦.២៥.៤ ការគប់វត្ថុផ្សេងៗសំដៅអ្នកបោះឆ្នោតឬការិយាល័យបោះឆ្នោត។
- ៨.៦.២៥.៥ ការអុកឡូកនៃបុគ្គលណាម្នាក់ ឬច្រើននាក់ ដែលធ្វើឱ្យខានដល់អ្នកបោះឆ្នោត។
- ៨.៦.២៥.៦ ការបញ្ចេញអាកប្បកិរិយា និងភាសាមិនសមរម្យ។
- ៨.៦.២៥.៧ ការបញ្ចេញឱ្យឃើញនូវអាវុធ គ្រឿងផ្ទុះ ឬសារធាតុផ្សេងៗប្រកបដោយគ្រោះថ្នាក់។

៨.៦.២៦ ប្រសិនបើការបោះឆ្នោតឈានដល់ម៉ោង ១៥:០០ (ដប់ប្រាំ) នៃថ្ងៃបោះឆ្នោតដែលជាពេលវេលាកំណត់សម្រាប់ការបញ្ចប់ដំណើរការបោះឆ្នោត ហើយនៅតែមានអ្នកបោះឆ្នោតស្ថិតក្នុងការិយាល័យបោះឆ្នោត ឬឈរតម្រង់ជួរ ឬស្ថិតនៅក្នុងបរិវេណខាងក្នុងការិយាល័យបោះឆ្នោតទៀត អ្នកបោះឆ្នោតទាំងនោះត្រូវតែបានអនុញ្ញាតឱ្យបោះឆ្នោត។

- ៨.៦.២៦.១ ក្នុងករណីនេះ សមាជិកទី២ ត្រូវប្រកាសប្រាប់អ្នកបោះឆ្នោតដែលមានវត្តមាននៅក្នុងបរិវេណខាងក្នុងនៃការិយាល័យបោះឆ្នោត និងត្រូវប្រមូលយក អ.ខ ឬលិខិតសម្គាល់ខ្លួនជាតំណាងរាស្ត្រក្នុងតំណែង ឬសមាជិក កបយ.ស ក្នុងតំណែងពីអ្នកបោះឆ្នោតដែលនៅក្នុងជួរ ដោយចាប់ផ្តើមពីអ្នកបោះឆ្នោតដែលឈរក្រោយគេបង្អស់ រហូតដល់អ្នកនៅខាងមុខគេបង្អស់រួចប្រគល់ទៅឱ្យសមាជិកទី៣ នៅត្រង់មាត់ទ្វារ។
- ៨.៦.២៦.២ សមាជិកទី៣ ត្រូវហៅឈ្មោះអ្នកបោះឆ្នោតម្នាក់ម្តងៗរហូតដល់អ្នកបោះឆ្នោតចុងក្រោយបង្អស់ឱ្យចូលក្នុងការិយាល័យបោះឆ្នោត ដើម្បីបោះឆ្នោតតាមលំដាប់លំដោយរហូតដល់អស់អ្នកបោះឆ្នោត។
- ៨.៦.២៦.៣ អ្នកបោះឆ្នោតដែលគ្មានវត្តមាននៅខាងក្នុងការិយាល័យបោះឆ្នោត ឬនៅក្នុងបរិវេណខាងក្នុងនៃការិយាល័យបោះឆ្នោតនៅនាទីចុងក្រោយ នាម៉ោង ១៥:០០ (ដប់ប្រាំ) នៃថ្ងៃបោះឆ្នោតទេនោះ អ្នកបោះឆ្នោតទាំងនោះពុំត្រូវបានអនុញ្ញាតឱ្យបោះឆ្នោតឡើយ។

៨.៦.២៧ ប្រសិនបើអ្នកបោះឆ្នោតដែលមានឈ្មោះក្នុងបញ្ជីបោះឆ្នោតមិនទាន់បានមកបោះឆ្នោតគ្រប់គ្នាទេ ទោះបីគ្មានអ្នកបោះឆ្នោតឈររង់ចាំបោះឆ្នោតក្តី ប្រធានគ.ក.ប មិនអាចបិទការបោះឆ្នោតនៅការិយាល័យរបស់ខ្លួននៅមុនម៉ោង ១៥:០០ (ដប់ប្រាំ) នៃថ្ងៃបោះឆ្នោតបានឡើយ។



៨.៦.២៨ ប្រសិនបើអ្នកបោះឆ្នោតទាំងអស់ដែលមានឈ្មោះក្នុងបញ្ជីបោះឆ្នោតបាន បោះឆ្នោតគ្រប់គ្នាហើយ ប្រធាន គ.ក.ប អាចប្រកាសបញ្ចប់ការបោះឆ្នោត នៅការិយាល័យបោះឆ្នោតរបស់ខ្លួននៅមុនម៉ោង ១៥:០០ (ដប់ប្រាំ)។

**ការបិទការបោះឆ្នោតនៅការិយាល័យបោះឆ្នោត នាថ្ងៃបោះឆ្នោត**

**ប្រការ៨.៧.\_**

នៅពេលដែលអ្នកបោះឆ្នោតចុងក្រោយបង្អស់បានបោះឆ្នោតរួច និងបានចេញផុតពីការិយាល័យ បោះឆ្នោត ប្រធាន គ.ក.ប ត្រូវចាត់សមាជិកទី៣ ចាត់វិធានការចាំបាច់ ដើម្បីការពារច្រកចូល ការិយាល័យបោះឆ្នោតកុំឱ្យអ្នកគ្មានភារកិច្ចចេញចូល។ ប្រធាន គ.ក.ប ត្រូវប្រកាសបិទការបោះឆ្នោត នៅការិយាល័យបោះឆ្នោតនោះ បន្ទាប់មកត្រូវចាត់ចែងការរៀងរៀងផ្ទាត់ចំនួនអ្នកបោះឆ្នោត និងចំនួន សន្លឹកឆ្នោត និងការបំពេញកំណត់ហេតុនៃការបោះឆ្នោត ( ទ.១១០១ )។

៨.៧.១ បន្ទាប់ពីបានប្រកាសបិទការបោះឆ្នោតនៅការិយាល័យបោះឆ្នោតនោះ ប្រធាន គ.ក.ប ត្រូវចាត់ចែងតាមនីតិវិធី ដើម្បីធានាសុវត្ថិភាពហិបឆ្នោតដែលក្នុងនោះ៖

៨.៧.១.១ ប្រធាន គ.ក.ប ត្រូវបិទភ្លិតសន្ទះបិទប្រឡោះសម្រាប់សិក សន្លឹកឆ្នោតទាំងពីរនៃហិបឆ្នោត ព្រមទាំងបិទក្រដាសស្តើង មួយសន្លឹក ដែលមានហត្ថលេខារបស់ប្រធាន គ.ក.ប និង ភ្នាក់ងារគណបក្សនយោបាយពាសពិលើសន្ទះបិទប្រឡោះ សម្រាប់សិកសន្លឹកឆ្នោតទាំងពីរនោះផង។

៨.៧.១.២ ប្រធាន គ.ក.ប ត្រូវបិទគម្របខាងក្រៅនៃហិបឆ្នោត និងចាក់ សោឃ្នុំមានលេខ នៅគ្រង់ក្រវិលសម្រាប់ចាក់សោទាំងពីរនៃ ហិបឆ្នោត រួចអនុញ្ញាតឱ្យភ្នាក់ងារគណបក្សនយោបាយ និង អ្នកសង្កេតការណ៍ពិនិត្យមើលហិបឆ្នោត និងសោឃ្នុំមានលេខ ទាំងពីរនោះ។

៨.៧.១.៣ លេខាធិការត្រូវកត់ត្រាបន្ថែមក្នុងកំណត់ហេតុនៃការបោះឆ្នោត ( ទ.១១០១ ) នូវពេលវេលានៃការបិទការបោះឆ្នោត ព្រមទាំង លក្ខណៈសម្គាល់ និងលេខនៃសោឃ្នុំទាំងពីរ។

៨.៧.១.៤ ប្រធាន គ.ក.ប ត្រូវចាត់វិធានការការពារហិបឆ្នោតដែលមាន សន្លឹកឆ្នោតនៅខាងក្នុងយ៉ាងហ្មត់ចត់ សម្រាប់ការរាប់សន្លឹកឆ្នោត នៅនឹងកន្លែងការិយាល័យបោះឆ្នោត ឬសម្រាប់ការបញ្ជូន ទៅរាប់នៅកន្លែងផ្សេង ប្រសិនបើមានការសម្រេចឱ្យធ្វើដូច្នោះ ដោយ គ.ជ.ប។



៨.៧.១.៥ ភ្នាក់ងារគណបក្សនយោបាយ និងអ្នកសង្កេតការណ៍អាច ថតយកសកម្មភាពនៅការិយាល័យបោះឆ្នោត ក្រោយពីការ ប្រកាសបិទការបោះឆ្នោត ដោយសុំការអនុញ្ញាតពីប្រធាន គ.ក.ប។

៨.៧.២ បន្ទាប់មកស្ថិតនៅចំពោះវត្តមានភ្នាក់ងារគណបក្សនយោបាយ និងអ្នកសង្កេតការណ៍ នានា ប្រធាន គ.ក.ប ត្រូវចាត់ចែងសមាជិក គ.ក.ប ឱ្យធ្វើការផ្ទៀងផ្ទាត់ចំនួន អ្នកបោះឆ្នោត ចំនួនសន្លឹកឆ្នោតដែលបានប្រើ សន្លឹកឆ្នោតមិនបានប្រើ និង សន្លឹកឆ្នោតខូច (ប្រសិនបើមាន) ដែលក្នុងនោះ៖

៨.៧.២.១ លេខាធិការត្រូវរាប់ចំនួនគំនូសសញ្ញាក្នុងកូនប្រអប់ផ្នែកខាងដើម នៅក្នុងបញ្ជីបោះឆ្នោតដូចមានចែងក្នុងចំណុច ៨.៦.១១.៣ ខាងលើនេះ និងរាយការណ៍ជូនប្រធាន គ.ក.ប អំពីចំនួន អ្នកបោះឆ្នោតដែលបានបោះឆ្នោត។

៨.៧.២.២ អនុប្រធាន គ.ក.ប ត្រូវកំណត់សម្គាល់រវាងគល់បញ្ជីសន្លឹកឆ្នោត ដែលបានប្រើ និងគល់បញ្ជីនៃសន្លឹកឆ្នោតដែលមិនទាន់បានប្រើ រួចរាប់ចំនួនសន្លឹកឆ្នោតដែលមិនបានប្រើ និងសន្លឹកឆ្នោតខូច ដោយឡែកពីគ្នា។ ប្រសិនបើចំនួនសន្លឹកឆ្នោតដែលបានទទួល ជាក់ស្តែងដូចមានបញ្ជាក់ក្នុងចំណុច ៨.៦.៧.៣ ខាងលើនេះ ដកផលបូកនៃចំនួនសន្លឹកឆ្នោតខូច និងចំនួនសន្លឹកឆ្នោត ដែលមិនបានប្រើស្មើគ្នានឹងចំនួនអ្នកបោះឆ្នោតដែលបាន បោះឆ្នោតដូចមានបញ្ជាក់ក្នុងចំណុច ៨.៧.២.១ ខាងលើនេះ លេខាធិការត្រូវកត់ត្រាតួលេខចំនួនទាំងនេះ ក្នុងកំណត់ហេតុ នៃការបោះឆ្នោត (១.១១០១)។

៨.៧.២.៣ ប្រសិនបើក្នុងការផ្ទៀងផ្ទាត់នេះបង្ហាញថា នៅមានភាពខុសគ្នា រវាងចំនួនសន្លឹកឆ្នោតដែលបានប្រើ និងចំនួនអ្នកបោះឆ្នោត ដែលបានបោះឆ្នោត លេខាធិការត្រូវផ្ទៀងផ្ទាត់ជាលើកទីពីរនូវ ចំនួនអ្នកបោះឆ្នោតដែលបានបោះឆ្នោតនៅលើបញ្ជីបោះឆ្នោត ហើយអនុប្រធាន គ.ក.ប ក៏ត្រូវផ្ទៀងផ្ទាត់ឡើងវិញផងដែរនូវ ចំនួនសន្លឹកឆ្នោតដែលបានប្រើ (រាប់ចំនួនសន្លឹកគល់បញ្ជីនៃ សន្លឹកឆ្នោតដែលបានប្រើ) ចំនួនសន្លឹកឆ្នោតមិនបានប្រើ និង ចំនួនសន្លឹកឆ្នោតខូច។ ប្រសិនបើភាពខុសគ្នានៅតែមាន លេខាធិការត្រូវកត់ត្រានូវតួលេខនៃចំនួនដែលខុសគ្នានោះ



ក្នុងកំណត់ហេតុនៃការបោះឆ្នោត ( ១.១១០១ ) ហើយប្រធាន គ.ក.ប ត្រូវបន្តចាត់ចែងអនុវត្តតាមនីតិវិធីជាបន្ត។

៨.៧.២.៤ សមាជិកទី២ ត្រូវចោះ ឬកាត់សន្លឹកឆ្នោតដែលមិនបានប្រើ ទាំងអស់ជាមួយនឹងប្រដាប់ចោះ ឬកន្ត្រៃ ដើម្បីធ្វើមោឃភាព សន្លឹកឆ្នោតដែលនៅសល់មិនបានប្រើ។

៨.៧.២.៥ អនុប្រធាន គ.ក.ប ត្រូវដាក់សន្លឹកឆ្នោតមោឃភាព និងគល់ បញ្ជីសន្លឹកឆ្នោតដែលបានប្រើទៅក្នុងស្បែកស្លាកតែមួយ រួចបិទឱ្យជិត។

៨.៧.៣ ប្រធាន គ.ក.ប ត្រូវធានាថា លេខាធិការបានកត់ត្រាជាមុននូវលេខសោយ៉ូ ដែលនឹងត្រូវប្រើចាក់ឃ្នុំមាត់ស្បែក “ខ” ដូចមានចែងក្នុងចំណុច ៨.២០.៦ នៃ ប.ន.ព.ស នេះ ក្នុងកំណត់ហេតុនៃការបោះឆ្នោត ( ១.១១០១ ) និងបោះត្រា សម្ងាត់នៅជ្រុងខាងស្តាំប៉ែកខាងលើនៃកំណត់ហេតុនេះ។ កំណត់ហេតុនៃ ការបោះឆ្នោត ( ១.១១០១ ) ចំនួន ២ (ពីរ) ច្បាប់ ដែលលេខាធិការបានបំពេញរួច ត្រូវចុះហត្ថលេខាដោយលេខាធិការ និងប្រធាន គ.ក.ប ហើយបោះត្រា គ.ក.ប។

៨.៧.៣.១ ប្រធាន គ.ក.ប ត្រូវដាក់បង្ហាញកំណត់ហេតុដូចមានចែងក្នុង ចំណុច ៨.៧.៣ ខាងលើនេះ ចំពោះមុខភ្នាក់ងារគណបក្ស នយោបាយ និងអ្នកសង្កេតការណ៍ដើម្បីពិនិត្យ។

៨.៧.៣.២ ភ្នាក់ងារគណបក្សនយោបាយអាចចូលរួមចុះហត្ថលេខាជា សាក្សីលើកំណត់ហេតុនេះ។

៨.៧.៣.៣ ការមិនព្រមចុះហត្ថលេខាលើកំណត់ហេតុពីភ្នាក់ងារគណបក្ស នយោបាយណាម្នាក់ មិនអាចចាត់ទុកជាមោឃៈនូវកំណត់ហេតុ នេះបានទេ។

៨.៧.៤ ប្រធាន គ.ក.ប ត្រូវរៀបចំកំណត់ហេតុនៃការបោះឆ្នោត ( ១.១១០១ ) ដែល បានចុះហត្ថលេខារួចដូចមានចែងក្នុងចំណុច ៨.៧.៣ ខាងលើនេះដូច ខាងក្រោម៖

៨.៧.៤.១ ដាក់ ១ (មួយ) ច្បាប់ ក្នុងស្រោមសំបុត្របោះពុម្ពដែលមាន កាខ្នងថា “កំណត់ហេតុនៃការបោះឆ្នោត ( ១.១១០១ ) តារាង កត់ត្រាសំឡេងឆ្នោត ( ១.១១០៨ ) និងកំណត់ហេតុនៃការ រាប់សន្លឹកឆ្នោត ( ១.១១០២ ) ធ្វើជូន គណ ខប ”។

៨.៧.៤.២ ដាក់ ១ (មួយ) ច្បាប់ ក្នុងស្រោមសំបុត្របោះពុម្ពដែលមាន កាខ្នងថា “កំណត់ហេតុនៃការបោះឆ្នោត ( ១.១១០១ ) តារាង



កត់ត្រាសំឡេងឆ្នោត ( ១.១១០៨ ) និងកំណត់ហេតុនៃការ  
រាប់សន្លឹកឆ្នោត ( ១.១១០២ ) ធ្វើជូន គ.ជ.ប”។

៨.៧.៥ បន្ទាប់មកប្រធាន គ.ក.ប ត្រូវរៀបចំដាក់សម្ភារ ឯកសារបោះឆ្នោតពាក់ព័ន្ធ  
ទៅក្នុងស្បោងប្លាស្ទិក ឬស្រោមសំបុត្រដោយឡែកពីគ្នា រួចដាក់ទៅក្នុងកញ្ចប់  
សុវត្ថិភាព “ក” ដែលមានបោះពុម្ពសម្គាល់ថា “ការិយាល័យបោះឆ្នោតលេខ...” នូវ៖

- ៨.៧.៥.១ ស្រោមសំបុត្រដាក់កំណត់ហេតុនៃការបោះឆ្នោត ( ១.១១០១ )  
ដូចមានចែងក្នុងចំណុច ៨.៧.៤.២ ខាងលើនេះ។
- ៨.៧.៥.២ ស្រោមសំបុត្រដាក់បញ្ជីបោះឆ្នោតដែលបានប្រើក្នុងការបោះឆ្នោត។
- ៨.៧.៥.៣ ស្រោមសំបុត្រដាក់ “សន្លឹកឆ្នោតខូច” ( ប្រសិនបើមាន )។
- ៨.៧.៥.៤ ស្បោងប្លាស្ទិកដាក់ “សន្លឹកឆ្នោតមិនបានប្រើ និងគល់បញ្ជី  
សន្លឹកឆ្នោតដែលបានប្រើ”។
- ៨.៧.៥.៥ ស្រោមសំបុត្រតូចដាក់ត្រាសម្ងាត់។
- ៨.៧.៥.៦ ស្រោមសំបុត្រដាក់ “សន្លឹកឆ្នោតមិនត្រឹមត្រូវដែលបានដកហូត”  
( ប្រសិនបើមាន )។
- ៨.៧.៥.៧ ស្រោមសំបុត្រដាក់ឯកសារភស្តុតាងដែលបានដកហូត ( ប្រសិន  
បើមាន )។

៨.៧.៦ ប្រធាន គ.ក.ប ត្រូវពិនិត្យ និងផ្ទៀងផ្ទាត់ឱ្យបានហ្មត់ចត់ថា រាល់ស្រោមសំបុត្រ  
និងស្បោងប្លាស្ទិកដាក់សម្ភារ ឯកសារបោះឆ្នោតដូចមានចែងក្នុងចំណុច  
៨.៧.៥ ខាងលើនេះ ត្រូវបានដាក់ក្នុងកញ្ចប់សុវត្ថិភាព “ក”។ ប្រធាន គ.ក.ប  
ត្រូវធានាថា កញ្ចប់សុវត្ថិភាព “ក” មិនទាន់ត្រូវបិទភ្លិតនៅពេលនេះនៅឡើយ  
ហើយនឹងត្រូវបិទភ្លិតដោយការសុវត្ថិភាពបម្រុងស្រាប់ លុះណាតែ គ.ក.រ បាន  
បញ្ចប់ការរាប់សន្លឹកឆ្នោត និងបានដាក់តារាងកត់ត្រាសំឡេងឆ្នោត ( ១.១១០៨ )  
និងកំណត់ហេតុនៃការរាប់សន្លឹកឆ្នោត ( ១.១១០២ ) និងសម្ភារឯកសារបោះឆ្នោត  
ផ្សេងទៀតទៅក្នុងកញ្ចប់សុវត្ថិភាព “ក” ពាក់ព័ន្ធរាល់សិន។

៨.៧.៧ ប្រធាន គ.ក.ប ត្រូវធានាថា កញ្ចប់សុវត្ថិភាព “ក” ដូចមានចែងក្នុងចំណុច ៨.៧.៦  
ខាងលើនេះ និងស្រោមសំបុត្រដូចមានចែងក្នុងចំណុច ៨.៧.៤.១ និងចំណុច  
៨.៧.៤.២ ខាងលើនេះ ត្រូវបានបំពេញលេខកូដការិយាល័យបោះឆ្នោត  
ពាក់ព័ន្ធយ៉ាងត្រឹមត្រូវ ដោយប្រើប៊ិកហ្វីតលុបមិនជ្រុះ ព្រមទាំងត្រូវរក្សាទុកឱ្យ  
បានហ្មត់ចត់ និងមានសុវត្ថិភាព ក្នុងពេលដែលកិច្ចប្រតិបត្តិការរាប់សន្លឹកឆ្នោត  
កំពុងដំណើរការ។





៨.៧.៨ ប្រធាន គ.ក.ប ត្រូវចាត់ចែងសមាជិកឱ្យរៀបចំទុកដាក់សម្ភារ ឯកសារបោះឆ្នោត ដែលនៅសល់ក្នុងកេសស័ង្កសី និងវេចខ្ចប់ដបទឹកខ្មៅលុបមិនជ្រះដោយឡែក។ ទន្ទឹមនឹងនេះ ត្រូវរុះរើបន្ទប់សម្ងាត់សម្រាប់គូសសន្លឹកឆ្នោតទាំង ២ (ពីរ) រួច ច្រកទៅក្នុងការុងនីឡុង ឬកេសក្រដាសដែលបានប្រើសម្រាប់ដាក់បន្ទប់សម្ងាត់ ដូចនៅពេលប្រគល់ជូន គ.ក.ប នាពេលដំបូង។

**ការបិទការិយាល័យបោះឆ្នោត ក្នុងករណីប្រធានសក្តិ ឬអសន្តិសុខ ឬកាលៈទេសៈ មានអាសន្ន**  
**ប្រការ៨.៨.-**

មុនថ្ងៃបោះឆ្នោត ឬនៅថ្ងៃបោះឆ្នោត ប្រសិនបើការិយាល័យបោះឆ្នោតណាមួយ ឬមួយចំនួន ស្ថិតក្នុងករណីប្រធានសក្តិ ឬអសន្តិសុខ ឬកាលៈទេសៈមានអាសន្នដែលនាំឱ្យមានគ្រោះថ្នាក់ ឬ គំរាមកំហែងដល់សុវត្ថិភាពមន្ត្រីបោះឆ្នោត និងអ្នកបោះឆ្នោតនៅបរិវេណខាងក្នុង និងក្នុងការិយាល័យ បោះឆ្នោត គ.ជ.ប មានសិទ្ធិសម្រេចមិនបើក ឬបិទការិយាល័យបោះឆ្នោតនោះ ឬទាំងនោះបាន។

៨.៨.១ ការសម្រេចមិនបើក ឬបិទការិយាល័យបោះឆ្នោតបាន លុះត្រាតែការិយាល័យ បោះឆ្នោតនោះ ឬទាំងនោះស្ថិតក្នុងករណីប្រធានសក្តិ ឬអសន្តិសុខ ឬកាលៈទេសៈ មានអាសន្ន។ ករណីប្រធានសក្តិ ឬអសន្តិសុខ ឬកាលៈទេសៈមានអាសន្ន ត្រូវបានកំណត់ដូចខាងក្រោម៖

- ៨.៨.១.១ អសន្តិសុខជាសាធារណៈ។
- ៨.៨.១.២ ទឹកជំនន់ ខ្យល់ព្យុះ រញ្ជួយផែនដី ឬគ្រោះធម្មជាតិផ្សេងទៀត។
- ៨.៨.១.៣ ការដួលរលំអគារសម្រាប់បម្រើការបោះឆ្នោតដោយយថាហេតុ ណាមួយ ឬអគ្គិភ័យ ឬការខូចខាតប្រហាក់ប្រហែលគ្នាដែល នាំឱ្យមានគ្រោះថ្នាក់។
- ៨.៨.១.៤ ការរាំងស្ទះផ្នែករដ្ឋបាល ដែលមិនអាចឱ្យការបោះឆ្នោត ដំណើរការបាន។
- ៨.៨.១.៥ ជំងឺឆ្លងកាចសាហាវ និងប្រកបដោយគ្រោះថ្នាក់ធ្ងន់ធ្ងរ។

៨.៨.២ នៅមុនថ្ងៃបោះឆ្នោត ប្រសិនបើមានកើតករណីណាមួយនៃករណីប្រធានសក្តិ ឬអសន្តិសុខ ឬកាលៈទេសៈមានអាសន្នដូចមានចែងក្នុងចំណុច ៨.៨.១ ខាង លើនេះ ប្រធាន គ.ក.ប ត្រូវរាយការណ៍ជាបន្ទាន់អំពីស្ថានភាពជាក់ស្តែងទៅ គ.ជ.ប។



៨.៨.២.១ គធម្ម.ខប ត្រូវវាយតម្លៃសភាពការណ៍ជាក់ស្តែង ពិនិត្យលទ្ធភាព អាចបើកការិយាល័យបោះឆ្នោតបាន ឬមិនបាន និងរាយការណ៍ ជាបន្ទាន់ជូន គ.ជ.ប។

៨.៨.២.២ ក្រោយការសម្រេចបើក ឬមិនបើកការិយាល័យបោះឆ្នោត គ.ជ.ប ត្រូវជូនដំណឹងជាបន្ទាន់ទៅ គធម្ម.ខប ដើម្បី គធម្ម.ខប ចាត់ចែងបន្ត។

៨.៨.២.៣ ការរាយការណ៍បន្ទាន់ និងការជូនដំណឹងបន្ទាន់ខាងលើ ត្រូវ ធ្វើតាមរយៈទូរសព្ទ ទូរសារ ឬវិទ្យុទាក់ទង ឬអ៊ីមែល។

៨.៨.៣ នៅក្នុងថ្ងៃបោះឆ្នោត នៅមុនពេល ឬក្នុងពេលដំណើរការបោះឆ្នោត ប្រសិនបើ កើតមានករណីណាមួយនៃករណីប្រធានសក្តិ ឬអសន្តិសុខ ឬកាលៈទេសៈ មានអាសន្នដូចមានចែងក្នុងចំណុច ៨.៨.១ ខាងលើនេះ ប្រធាន គ.ក.ប មាន សិទ្ធិសម្រេចមិនបើក ឬបិទការិយាល័យបោះឆ្នោត។ ប្រធាន គ.ក.ប ត្រូវរាយ ការណ៍ទៅ គធម្ម.ខប ដើម្បី គធម្ម.ខប រាយការណ៍បន្ទាន់ជូន គ.ជ.ប។

៨.៨.៤ ការិយាល័យបោះឆ្នោតដែលមិនត្រូវបានបើក ឬដែលត្រូវបានសម្រេចបិទ នៅថ្ងៃបោះឆ្នោត ដោយសារករណីប្រធានសក្តិ ឬអសន្តិសុខ ឬកាលៈទេសៈ មានអាសន្នត្រូវតែបិទរហូតពេញមួយថ្ងៃ។

**ប្រការ៨.៩.-**

គ.ជ.ប ត្រូវរាយការណ៍ភ្លាមទូលថ្វាយព្រះមហាក្សត្រ ជូនព្រឹទ្ធសភា រដ្ឋសភា រាជរដ្ឋាភិបាល និងក្រុមប្រឹក្សាធម្មនុញ្ញ អំពីការិយាល័យបោះឆ្នោតណាមួយដែលមិនត្រូវបានបើក ឬត្រូវបានបិទ ដោយសារករណីប្រធានសក្តិ ឬអសន្តិសុខ ឬកាលៈទេសៈមានអាសន្ននៅមុនថ្ងៃបោះឆ្នោត និង ក្នុងថ្ងៃបោះឆ្នោត។

**ប្រការ៨.១០.-**

ក្នុងករណីមានការិយាល័យបោះឆ្នោតណាមួយ ឬច្រើនដែលមិនត្រូវបានបើក ឬត្រូវបានបិទ ដោយករណីប្រធានសក្តិ ឬអសន្តិសុខ ឬកាលៈទេសៈមានអាសន្ន ដោយមាន គ.ក.ប ជាជំនួយ គធម្ម.ខប ពាក់ព័ន្ធត្រូវ៖

៨.១០.១ ជូនដំណឹងដល់អ្នកបោះឆ្នោតដែលត្រូវបោះឆ្នោតនៅការិយាល័យបោះឆ្នោត នោះឬទាំងនោះអំពីការមិនបើកឬការបិទការិយាល័យបោះឆ្នោតនោះឬទាំងនោះ ដោយបញ្ជាក់ពីមូលហេតុច្បាស់លាស់។



- ៨.១០.២ ប្រមូលសម្ភារ ឯកសារបោះឆ្នោតពាក់ព័ន្ធផ្សេងទៀតសម្រាប់បម្រើការបោះឆ្នោតមករក្សាទុកនៅ គធ.ខប។
- ៨.១០.៣ ប្រមូលសន្លឹកឆ្នោតដែលបានបោះរួចហើយនៅការិយាល័យបោះឆ្នោតដែលត្រូវបានបិទក្នុងអំឡុងការបោះឆ្នោត រាប់ចំនួន និងកត់ត្រាទុកក្នុងកំណត់ហេតុរួចដាក់ក្នុងស្បែងដោយឡែក។ សន្លឹកឆ្នោតទាំងនេះ ត្រូវទុកជាមោឃៈ គឺមិនត្រូវរាប់បញ្ចូលក្នុងលទ្ធផលនៃការបោះឆ្នោតឡើយ។
- ៨.១០.៤ ធ្វើកំណត់ហេតុស្តីពីការមិនបើក ឬការបិទការិយាល័យបោះឆ្នោតក្នុងរាជធានីខេត្ត និងរាយការណ៍ជូន គធ.ខប ដើម្បី គធ.ខប រាយការណ៍ជូន គ.ជ.ប។
- ៨.១០.៥ ក្នុងករណីប្រធានសក្តិ ឬអសន្តិសុខ ឬកាលៈទេសមានអាសន្នកើតមានឡើងនៅការិយាល័យបោះឆ្នោតក្រោយពេលបិទការបោះឆ្នោត ដែលពេលនោះកំណត់ហេតុនៃការបោះឆ្នោត (ទ.១១០១) ត្រូវបានធ្វើរួចរាល់ ហើយហិបឆ្នោតដែលមានសន្លឹកឆ្នោតបោះរួចហើយនៅខាងក្នុង និងសម្ភារ ឯកសារបោះឆ្នោតនៅរក្សាបានល្អ គ.ក.ប ត្រូវរងចាំខ្ទប់សម្ភារ ឯកសារបោះឆ្នោតទាំងនោះបញ្ជូនទៅ គធ.ខប ដើម្បីចាត់ចែងរាប់សន្លឹកឆ្នោតតាមការកំណត់នៃ ប.ន.ព.ស នេះ។
- ៨.១០.៦ ក្នុងករណីប្រធានសក្តិ ឬអសន្តិសុខ ឬកាលៈទេសមានអាសន្នកើតមានឡើងនៅការិយាល័យបោះឆ្នោតនៅក្រោយពេលបិទការបោះឆ្នោត ហើយកំណត់ហេតុនៃការបោះឆ្នោត (ទ.១១០១) ត្រូវបានធ្វើរួចរាល់ ប៉ុន្តែហិបឆ្នោតដែលមានសន្លឹកឆ្នោតបោះរួចហើយនៅខាងក្នុង និងសម្ភារ ឯកសារបោះឆ្នោតត្រូវបានបំផ្លាញ ឬខូចខាត គ.ក.ប ត្រូវរងចាំខ្ទប់សម្ភារ ឯកសារបោះឆ្នោតទាំងនោះបញ្ជូនទៅ គធ.ខប ដើម្បីបន្តរាយការណ៍ជូន គ.ជ.ប សុំឱ្យមានការបោះឆ្នោតសាជាថ្មីនៅការិយាល័យបោះឆ្នោតពាក់ព័ន្ធ។

**ប្រការ៨.១១.-**

សមាសភាព គ.ក.ប នៃការិយាល័យបោះឆ្នោតដែលមិនត្រូវបានបើក ឬត្រូវបានបិទ ត្រូវរំសាយ និងទទួលបានប្រាក់កម្រៃស្របតាមកិច្ចសន្យា។

**ប្រការ៨.១២.-**

គ.ក.ប នៃការិយាល័យបោះឆ្នោតដែលមិនត្រូវបានបិទ ត្រូវអនុវត្តដំណើរការនៃការបោះឆ្នោត ការបិទការបោះឆ្នោត ការរាប់សន្លឹកឆ្នោត និងការប្រមូល ការប្រគល់ ទទួលសម្ភារ ឯកសារបោះឆ្នោត ធម្មតាតាម ប.ន.ព.ស នេះ។



- ៨.១២.១ គធម្ម.ខប ត្រូវរក្សាទុក និងការពារឱ្យបានគត់មត់នូវសន្តិកម្មដែលបានប្រើប្រាស់ និងដែលមិនទាន់បានប្រើប្រាស់ លទ្ធផលនៃការរាប់សន្តិកម្ម និងសម្ភារឯកសារបោះឆ្នោតពាក់ព័ន្ធនៃការិយាល័យបោះឆ្នោតដែលមិនត្រូវបានបិទនៅ លគធម្ម.ខប រហូតដល់ពេលបញ្ចប់ការបោះឆ្នោតសាជាថ្មីនៅការិយាល័យ បោះឆ្នោតដែលមិនត្រូវបានបើក ឬត្រូវបានបិទ។
- ៨.១២.២ គធម្ម.ខប ត្រូវរក្សាទុកសម្ភារ ឯកសារបោះឆ្នោតនៅការិយាល័យបោះឆ្នោត ដែលត្រូវធ្វើការបោះឆ្នោតសាជាថ្មី ក្នុងករណីប្រធានសក្តិ ឬអសន្តិសុខ ឬ កាលៈទេសៈមានអាសន្ន តាមការសម្រេចរបស់ គ.ជ.ប ប៉ុន្តែមិនត្រូវលើសពី ៨ (ប្រាំបី) ថ្ងៃយ៉ាងយូរ បន្ទាប់ពីការសម្រេចមិនបើក ឬបិទ។
- ៨.១២.៣ ការបោះឆ្នោតសាជាថ្មី ក្នុងករណីប្រធានសក្តិ ឬអសន្តិសុខ ឬកាលៈទេសៈ មានអាសន្នដូចមានចែងក្នុងប្រការ ៨.៨ នៃ ប.ន.ព.ស នេះ ត្រូវអនុវត្តតាមការ សម្រេចរបស់ គ.ជ.ប ស្របតាម ច.ប.ព.ស និងអនុលោមតាមប្រការ ៨.១៣ រហូតដល់ប្រការ ៨.១៧ នៃ ប.ន.ព.ស នេះ។

**ការបោះឆ្នោតសាជាថ្មីនៅការិយាល័យបោះឆ្នោតដែលមិនត្រូវបានបើក ឬ/និងត្រូវបាន បានមិននៅថ្ងៃបោះឆ្នោត ដោយសារករណីប្រធានសក្តិ ឬអសន្តិសុខ ឬកាលៈទេសៈ មានអាសន្ន**

**ប្រការ ៨.១៣.-**

ការិយាល័យបោះឆ្នោតដែលមិនត្រូវបានបើក ឬត្រូវបានបិទតាមលក្ខខណ្ឌដូចមានចែង ក្នុងប្រការ ៨.៨ នៃ ប.ន.ព.ស នេះ គ.ជ.ប ត្រូវរៀបចំការបោះឆ្នោតសាជាថ្មីក្នុងរយៈពេល ៨ (ប្រាំបី) ថ្ងៃយ៉ាងយូរ បន្ទាប់ពីការសម្រេចមិនបើក ឬបិទ នៅទីតាំងដែល ឬទីតាំងណាមួយមិនឆ្ងាយពី ទីតាំងចាស់នៅក្នុងទីប្រជុំជនរាជធានី ខេត្ត ដែលមានសន្តិសុខ និងសុវត្ថិភាពល្អ។ ក្នុងករណីមិន អាចរៀបចំការបោះឆ្នោតសាជាថ្មីតាមកាលកំណត់ ដោយមូលហេតុករណីប្រធានសក្តិ ឬអសន្តិសុខ ឬកាលៈទេសៈមានអាសន្ននោះមិនទាន់វិលមករកប្រក្រតីភាពនៅឡើយ គ.ជ.ប មានសិទ្ធិសម្រេចឱ្យ បន្តរៀបចំ ឬមិនបាច់រៀបចំការបោះឆ្នោតសាជាថ្មី។

- ៨.១៣.១ គ.ជ.ប ត្រូវកំណត់កាលបរិច្ឆេទ និងទីតាំងនៃការបោះឆ្នោតសាជាថ្មី និងណែនាំ គធម្ម.ខប ឱ្យផ្សព្វផ្សាយ និងបិទផ្សាយនៅ លគធម្ម.ខប និងនៅទីតាំងការិយាល័យ បោះឆ្នោតដែលត្រូវបោះឆ្នោតសាជាថ្មីយ៉ាងតិច ៣ (បី) ថ្ងៃ មុនថ្ងៃបោះឆ្នោត សាជាថ្មី។
- ៨.១៣.២ ដើម្បីគ្រប់គ្រង និងចាត់ចែងរៀបចំការបោះឆ្នោតសាជាថ្មី គ.ជ.ប ត្រូវ៖
  - ៨.១៣.២.១ ណែនាំដោយឡែកចំពោះ គធម្ម.ខប និង គ.គ.ប ពាក់ព័ន្ធអំពី ការងារជាក់ស្តែងទាក់ទងនឹងការបោះឆ្នោតសាជាថ្មី។



៨.១៣.២.២ ណែនាំការជ្រើសរើស គ.ក.ប សម្រាប់ការបោះឆ្នោតសាជាថ្មី តាមបែបបទ និងនីតិវិធីនៃការជ្រើសរើសដូចមានចែងក្នុង ប.ន.ព.ស នេះ និងបទបញ្ជាផ្ទៃក្នុងរបស់ គ.ជ.ប។

៨.១៣.៣ អាណត្តិរបស់ គ.ជ.ប និង គ.ក.ប សម្រាប់ការបោះឆ្នោតសាជាថ្មី ត្រូវបញ្ចប់ តាមការកំណត់របស់ គ.ជ.ប។

៨.១៣.៤ សិទ្ធិអំណាច និងភារកិច្ចរបស់ គ.ជ.ប និង គ.ក.ប សម្រាប់ការបោះឆ្នោត សាជាថ្មី ត្រូវអនុលោមតាម ច.គ.ជ.ប ច.ប.ព.ស និង ប.ន.ព.ស នេះ ទៅតាម តម្រូវការជាក់ស្តែងនៃការបោះឆ្នោតសាជាថ្មីដែលកំណត់ដោយ គ.ជ.ប។

៨.១៣.៥ អ្នកបោះឆ្នោតទាំងអស់ដែលមានសិទ្ធិបោះឆ្នោតនៅការិយាល័យបោះឆ្នោត នោះ ឬទាំងនោះ ត្រូវបានអនុញ្ញាតឱ្យបោះឆ្នោតសាជាថ្មី គឺអ្នកបោះឆ្នោតដែល មានឈ្មោះក្នុងបញ្ជីបោះឆ្នោតនៃការិយាល័យបោះឆ្នោតនោះ ឬទាំងនោះ ទោះបីជាបានបោះឆ្នោតហើយក្តី ឬមិនទាន់បានបោះឆ្នោតក្តី។

៨.១៣.៦ ដើម្បីបោះឆ្នោតបានក្នុងការបោះឆ្នោតសាជាថ្មី អ្នកបោះឆ្នោតដែលជា តំណាងរាស្ត្រក្នុងតំណែង និងសមាជិក កបយ.ស ទាំងអស់ក្នុងតំណែងត្រូវ៖  
៨.១៣.៦.១ មានឈ្មោះក្នុងបញ្ជីបោះឆ្នោតផ្លូវការនៃការិយាល័យបោះឆ្នោត នោះ។

៨.១៣.៦.២ មាន អ.ខ ដែលមានសុពលភាព ឬលិខិតសម្គាល់ខ្លួនជា តំណាងរាស្ត្រក្នុងតំណែង ឬសមាជិក កបយ.ស ក្នុងតំណែង ។

៨.១៣.៧ បញ្ជីបោះឆ្នោតផ្លូវការនៃការិយាល័យបោះឆ្នោតពាក់ព័ន្ធ ត្រូវបានប្រើប្រាស់ ក្នុងការបោះឆ្នោតសាជាថ្មី។ បញ្ជីបោះឆ្នោតនេះ ត្រូវបិទផ្សាយនៅ លគជ.ខប នៅទីកន្លែងណាមួយក្នុងទីប្រជុំជនរាជធានី ខេត្ត និងនៅការិយាល័យ បោះឆ្នោតសាជាថ្មី ១ (មួយ) ថ្ងៃ មុនថ្ងៃបោះឆ្នោត។

៨.១៣.៨ សមាសភាពភ្នាក់ងារគណបក្សនយោបាយដែលត្រូវសង្កេតមើលការិយាល័យ បោះឆ្នោតនោះនៅក្នុងការបោះឆ្នោតជ្រើសតាំងសមាជិកព្រឹទ្ធសភាត្រូវរក្សា ទុកដដែល សម្រាប់ការបោះឆ្នោតសាជាថ្មី។

៨.១៣.៩ គ.ជ.ប ត្រូវបោះពុម្ពសន្លឹកឆ្នោតសម្រាប់ការបោះឆ្នោតសាជាថ្មី តាមគំរូសន្លឹកឆ្នោត លើកមុននៅលើក្រដាសពណ៌ផ្សេងពីសន្លឹកឆ្នោតលើកមុន និងត្រូវឱ្យមាន ចំនួនគ្រប់គ្រាន់តាមតម្រូវការប្រើប្រាស់។



៨.១៣.១០ គ.ជ.ប ត្រូវផ្គត់ផ្គង់សម្ភារ ឯកសារបោះឆ្នោតឱ្យបានគ្រប់គ្រាន់ និងទាន់ពេលវេលា ដល់ គ.ជ.ប និង គ.ក.ប។

៨.១៣.១១ ក្នុងការបោះឆ្នោតសាជាថ្មី ការយោសនាបោះឆ្នោតរបស់គណបក្សនយោបាយ ឈរឈ្មោះបោះឆ្នោតក្នុងរាជធានី ខេត្តនៃភូមិភាគពាក់ព័ន្ធ ត្រូវហាមឃាត់។

**ប្រការ៨.១៤.\_**

ការបោះឆ្នោតសាជាថ្មីត្រូវអនុវត្តតាមនីតិវិធីដូចមានចែងក្នុង ប.ន.ព.ស នេះ។ ដោយឡែក ការជ្រលក់ទឹកខ្មៅលុបមិនជ្រះ អ្នកបោះឆ្នោតត្រូវប្រើម្រាមចង្អុលដៃឆ្វេងរបស់ខ្លួន។ ក្នុងករណី ម្រាមចង្អុលដៃឆ្វេងពិការ អ្នកបោះឆ្នោតត្រូវប្រើម្រាមដៃផ្សេងណាមួយ តាមលំដាប់ដូចតទៅ៖ ម្រាមចង្អុលខ្មោចឆ្វេង ឬនាងដៃឆ្វេង ឬកូនដៃឆ្វេង ឬមេដៃឆ្វេង ឬចង្អុលដៃស្តាំ ឬម្រាមចង្អុលខ្មោចស្តាំ ឬនាងដៃស្តាំ ឬកូនដៃស្តាំ ឬមេដៃស្តាំ។ ប្រសិនបើអ្នកបោះឆ្នោតនោះ មិនអាចធ្វើបានតាមការកំណត់ រាល់ការជ្រលក់ ឬលាបគ្រង់ផ្នែកណាមួយនៃអវយវៈរបស់គាត់ត្រូវទទួលយកជាបានការ។

**ប្រការ៨.១៥.\_**

នៅពេលបញ្ចប់ការបោះឆ្នោតសាជាថ្មី គ.ក.ប/គ.ក.រ ត្រូវអនុវត្តការបិទការបោះឆ្នោត ការរាប់សន្លឹកឆ្នោត ការប្រមូល ប្រគល់ និងទទួលសម្ភារ ឯកសារបោះឆ្នោត ដូចការបោះឆ្នោតធម្មតា ដូចមានចែងក្នុង ប.ន.ព.ស នេះ ផងដែរ។

**ប្រការ៨.១៦.\_**

បន្ទាប់ពីការបោះឆ្នោតសាជាថ្មី គ.ជ.ប ត្រូវពិនិត្យ ផ្ទៀងផ្ទាត់ និងបូកសរុបលទ្ធផលនៃ ការបោះឆ្នោតក្នុងរាជធានី ខេត្ត ស្របតាម ប.ន.ព.ស នេះ។ គ.ជ.ប ត្រូវបូកសរុបលទ្ធផលទូទាំង រាជធានី ខេត្ត គឺទាំងលទ្ធផលនៃការបោះឆ្នោតនៅការិយាល័យបោះឆ្នោតដែលមិនត្រូវបានបិទ ដូចប្រការ ៨.១២ នៃ ប.ន.ព.ស នេះ ទាំងលទ្ធផលនៃការបោះឆ្នោតនៅការិយាល័យបោះឆ្នោតសាជាថ្មី រួចវេចខ្ចប់ និងបញ្ជូនកំណត់ហេតុ ព្រមទាំងសម្ភារ ឯកសារបោះឆ្នោតពាក់ព័ន្ធនៅ គ.ជ.ប។

**ប្រការ៨.១៧.\_**

ក្នុងដំណើរការនៃការបោះឆ្នោតសាជាថ្មី ចាប់ពីការរៀបចំដំបូង រហូតដល់ការប្រកាសលទ្ធផល ផ្លូវការ ការប្តឹងតវ៉ា ឬ/និងការប្តឹងជំទាស់ ការផ្សះផ្សា ឬ/និងសវនាការដោះស្រាយពាក្យបណ្តឹង ត្រូវ អនុវត្តតាមនីតិវិធីដូចគ្នានឹងការបោះឆ្នោតជ្រើសតាំងសមាជិកព្រឹទ្ធសភាដូចមានចែងក្នុង ប.ន.ព.ស នេះ។

**ការរាប់សន្លឹកឆ្នោតនៅការិយាល័យបោះឆ្នោត**

**ប្រការ៨.១៨.\_**

ច.ប.ព.ស បានបញ្ញត្តិឱ្យអនុវត្តបែបបទ និងនីតិវិធីក្នុងការរាប់សន្លឹកឆ្នោត ដោយអនុលោម តាម ច.ប.ត.រ។ ក្នុងការបោះឆ្នោតជ្រើសតាំងសមាជិកព្រឹទ្ធសភា ការរាប់សន្លឹកឆ្នោតត្រូវធ្វើដោយ



ផ្ទាល់នៅការិយាល័យបោះឆ្នោតនីមួយៗដែលមានទីតាំងនៅទីប្រជុំជនរាជធានី ខេត្ត នៅពេល បន្ទាប់ពីបិទការបោះឆ្នោត និងធ្វើកំណត់ហេតុនៃការបោះឆ្នោត ( ទ.១១០១ ) រួច លើកលែងតែ ការិយាល័យបោះឆ្នោតណាដែលមិនអាចរាប់សន្លឹកឆ្នោតនៅការិយាល័យបោះឆ្នោតរបស់ខ្លួនបាន ដោយសារករណីប្រធានសក្តិ ឬអសន្តិសុខ ឬកាលៈទេសៈមានអាសន្ន ហើយដែល គ.ជ.ប បាន សម្រេចឱ្យ គ.ជ.ប ចាត់ចែងរាប់សន្លឹកឆ្នោតនៃការិយាល័យបោះឆ្នោតនោះនៅ លគធ.ខប ឬនៅ កន្លែងណាមួយដែលមានសុវត្ថិភាព។

៨.១៨.១ ក្នុងករណីដែលការរាប់សន្លឹកឆ្នោតត្រូវធ្វើនៅការិយាល័យបោះឆ្នោត ការិយាល័យ បោះឆ្នោតនោះនឹងក្លាយជាការិយាល័យរាប់សន្លឹកឆ្នោត ហើយ គ.ក.ប នឹង ក្លាយជា គ.ក.រ។ ក្នុងករណីនេះ ប្រធាន គ.ក.ប ក្លាយជាប្រធាន គ.ក.រ ត្រូវ ចាត់វិធានការដោយអនុវត្តតាមប្រការ ៨.៥ ចំណុច ៨.៥.១ និងចំណុច ៨.៥.៣ នៃ ប.ន.ព.ស នេះ ហើយទន្ទឹមនឹងនេះត្រូវចាត់ចែងឱ្យប្រមូលទុកដាក់សម្ភារ ឯកសារបោះឆ្នោតដែលបានប្រើនៅពេលបោះឆ្នោតឱ្យបានហ្មត់ចត់ និងមាន សុវត្ថិភាព។ បន្ទាប់មកប្រធាន គ.ក.រ ត្រូវចាត់ចែងឱ្យរៀបចំឡើងវិញនូវប្លង់ បន្ទប់សម្រាប់ការរាប់សន្លឹកឆ្នោត ដែលក្នុងនោះត្រូវ៖

៨.១៨.១.១ រៀបចំតុធំមួយ ឬតុតូចច្រើនផ្គុំគ្នា និងកៅអី ៤ ( បួន ) សម្រាប់ សមាជិក គ.ក.រ ដោយដាក់នៅចំកណ្តាលបន្ទប់ ដើម្បីអាចឱ្យ ភ្នាក់ងារគណបក្សនយោបាយ និងអ្នកសង្កេតការណ៍នានា ដើរចុះឡើងជុំវិញតុក្នុងការសង្កេតតាមដានកិច្ចប្រតិបត្តិការ នៃការរាប់សន្លឹកឆ្នោត។

៨.១៨.១.២ លើកហិបឆ្នោតដាក់នៅចំកណ្តាលតុ ព្រមទាំងយកកញ្ចប់ សុវត្ថិភាព “ក” ដូចបានបញ្ជាក់ក្នុងចំណុច ៨.៧.៥ នៃ ប.ន.ព.ស នេះ និងរាល់សម្ភារ ឯកសារបោះឆ្នោត និងទម្រង់បែបបទ ចាំបាច់ត្រៀមសម្រាប់ប្រើក្នុងកិច្ចប្រតិបត្តិការរាប់សន្លឹកឆ្នោត ដាក់នៅលើតុត្រង់កន្លែងប្រធាន គ.ក.រ អង្គុយ។

៨.១៨.១.៣ ចាត់សមាជិកទី២ និងសមាជិកទី៣ ឱ្យសហការគ្នាការពារ មាត់ទ្វារ និងបង្អួចដែលលើកចំហ កុំឱ្យមានអ្នកចេញចូល មើល ថែរក្សាសុវត្ថិភាពសម្ភារ ឯកសារបោះឆ្នោតដែលមិនត្រូវ ប្រើប្រាស់ក្នុងការរាប់សន្លឹកឆ្នោត និងមើលថែរក្សាសណ្តាប់ធ្នាប់ ក្នុងការិយាល័យរាប់សន្លឹកឆ្នោត។

៨.១៨.២ កិច្ចប្រតិបត្តិការរាប់សន្លឹកឆ្នោត ត្រូវធ្វើនៅតែមួយកន្លែងសម្រាប់ការិយាល័យ រាប់សន្លឹកឆ្នោតមួយ ដែលប្រសិនបើចាប់ផ្តើមហើយត្រូវធ្វើឱ្យចប់ចុងចប់ដើម ដោយពុំត្រូវឈប់សម្រាកឡើយ។ ប្រធាន គ.ក.រ ត្រូវចាត់ចែងត្រៀមឱ្យមាន



ភ្លើងបំភ្លឺនៅការិយាល័យរាប់សន្លឹកឆ្នោត ដើម្បីបង្ហាញក្នុងករណីការរាប់សន្លឹកឆ្នោត ត្រូវអូសបន្លាយដល់ពេលយប់។

៨.១៨.២.១ ក្នុងដំណើរការនៃការរាប់សន្លឹកឆ្នោតនៅការិយាល័យរាប់សន្លឹកឆ្នោត ភ្នាក់ងារគណបក្សនយោបាយ និងអ្នកសង្កេតការណ៍ ត្រូវបានរៀបចំឱ្យស្ថិតនៅទីជិតល្មមដែលអាចសង្កេតមើល ឃើញសកម្មភាពទាំងឡាយនៃការរាប់សន្លឹកឆ្នោត។

៨.១៨.២.២ ភ្នាក់ងារគណបក្សនយោបាយ និងអ្នកសង្កេតការណ៍ត្រូវបានអនុញ្ញាតឱ្យចូលរួមសង្កេតមើលដំណើរការនៃការរាប់សន្លឹកឆ្នោត នៅតាមការិយាល័យរាប់សន្លឹកឆ្នោតនីមួយៗ និងត្រូវចុះឈ្មោះក្នុងបញ្ជីវត្តមានភ្នាក់ងារគណបក្សនយោបាយ និងអ្នកសង្កេតការណ៍ក្នុងពេលរាប់សន្លឹកឆ្នោត ( ១.១១១៥ ) នៅមុនពេលចាប់ផ្តើមរាប់សន្លឹកឆ្នោត។

៨.១៨.២.៣ ភ្នាក់ងារគណបក្សនយោបាយ និងអ្នកសង្កេតការណ៍អាចផ្លាស់ប្តូរភ្នាក់ងារបម្រុងរបស់ខ្លួន ( ប្រសិនបើមាន ) ឱ្យបំពេញភារកិច្ចជំនួស និងត្រូវចូលរួមឱ្យបានចប់ចុងចប់ដើម។

៨.១៨.២.៤ ភ្នាក់ងារគណបក្សនយោបាយ និងអ្នកសង្កេតការណ៍អាចថតយករូបភាពនៅការិយាល័យរាប់សន្លឹកឆ្នោតបាន ប៉ុន្តែមិនត្រូវរំខាន ឬជ្រៀតជ្រែក ធ្វើឱ្យរាំងស្ទះដល់ដំណើរការនេះឡើយ។

៨.១៨.៣ ក្នុងកិច្ចប្រតិបត្តិការរាប់សន្លឹកឆ្នោត ប្រធាន គ.ក.វ ត្រូវអង្គុយនៅចុងតុម្ខាង និងឱ្យលេខាធិការអង្គុយនៅចុងតុម្ខាងទៀតទល់មុខគាត់ ហើយឱ្យអនុប្រធាន គ.ក.វ និងសមាជិកទី១ អង្គុយនៅអមសងខាងតុទល់មុខគ្នា។ ស្ថិតនៅចំពោះមុខភ្នាក់ងារគណបក្សនយោបាយ និងអ្នកសង្កេតការណ៍ដែលមានវត្តមានក្នុងបន្ទប់ប្រធាន គ.ក.វ ត្រូវប្រកាសចាប់ផ្តើមកិច្ចប្រតិបត្តិការរាប់សន្លឹកឆ្នោត ហើយត្រូវ៖

- ៨.១៨.៣.១ បម្រុងទុកនៅក្បែរខ្លួនគាត់នូវ៖
  - កញ្ចប់សុវត្ថិភាព “ក” ដែលមានស្បែងប្លាស្ទិកឬស្រោមសំបុត្រដាក់កំណត់ហេតុនៃការបោះឆ្នោត ( ១.១១០១ ) តារាងកត់ត្រាសំឡេងឆ្នោត ( ១.១១០៨ ) និងកំណត់ហេតុនៃការរាប់សន្លឹកឆ្នោត ( ១.១១០២ ) និងសម្ភារឯកសារបោះឆ្នោតផ្សេងទៀត
  - ពាក្យបណ្តឹង ( ១.១២០២ ) សម្រាប់ចែកជូនភ្នាក់ងារគណបក្សនយោបាយបំពេញពាក្យបណ្តឹង ប្រសិនបើគាត់ស្នើសុំ





- ស្បៀងធានាស្តីកម្មសម្រាប់ដាក់សន្លឹកឆ្នោតបានការ និងស្រោមសំបុត្រដាក់សន្លឹកឆ្នោតមិនបានការ
- កៅស៊ូកង។

៨.១៨.៣.២ ប្រគល់ទៅឱ្យអនុប្រធាន គ.ក.វ នូវតារាងកត់ត្រាសំឡេងឆ្នោត ( ទ.១១០៨ ) ១ ( មួយ ) ច្បាប់។

៨.១៨.៣.៣ ប្រគល់ទៅលេខាធិការនូវកំណត់ហេតុនៃការរាប់សន្លឹកឆ្នោត ( ទ.១១០២ ) ៣ ( បី ) ច្បាប់ តារាងកត់ត្រាសំឡេងឆ្នោត ( ទ.១១០៨ ) ១ ( មួយ ) ច្បាប់ និងស្រោមសំបុត្រដាក់កំណត់ហេតុនៃការបោះឆ្នោត ( ទ.១១០១ ) តារាងកត់ត្រាសំឡេងឆ្នោត ( ទ.១១០៨ ) និងកំណត់ហេតុនៃការរាប់សន្លឹកឆ្នោត ( ទ.១១០២ ) ដែលត្រូវដកយកពីកញ្ចប់សុវត្ថិភាព “ក”។

៨.១៨.៣.៤ ប្រគល់ឱ្យសមាជិកទី១ នូវប៊ិកហ្វីតធំ ១ ( មួយ ) ដើម និងផ្ទាំងក្រដាសធំកត់ត្រាសំឡេងឆ្នោត ១ ( មួយ ) ផ្ទាំង សម្រាប់កត់ត្រាសំឡេងឆ្នោត។

៨.១៨.៣.៥ ចាត់លេខាធិការឱ្យចាប់ផ្តើមបំពេញតារាងកត់ត្រាសំឡេងឆ្នោត ( ទ.១១០៨ ) និងកំណត់ហេតុនៃការរាប់សន្លឹកឆ្នោត ( ទ.១១០២ ) ដោយចម្លងនូវតួលេខនៃចំនួនសន្លឹកឆ្នោតដែលបានទទួលសន្លឹកឆ្នោតដែលមិនបានប្រើ សន្លឹកឆ្នោតខូច និងចំនួនអ្នកបោះឆ្នោតដែលបានបោះឆ្នោត ដែលតួលេខទាំងនេះ ត្រូវបានពិនិត្យ ផ្ទៀងផ្ទាត់រួចហើយដូចមានចែងក្នុងចំណុច ៨.៧.២ នៃប.ន.ព.ស នេះ និងដែលបានកត់ត្រានៅក្នុងកំណត់ហេតុនៃការបោះឆ្នោត ( ទ.១១០១ ) ព្រមទាំងចាត់ឱ្យអនុប្រធាន គ.ក.ប ធ្វើកិច្ចការដូចគ្នានេះនៅលើតារាងកត់ត្រាសំឡេងឆ្នោត ( ទ.១១០៨ ) និងសមាជិកទី១ ធ្វើកិច្ចការដូចគ្នានេះនៅលើផ្ទាំងក្រដាសធំ។

៨.១៨.៤ ស្ថិតនៅចំពោះមុខភ្នាក់ងារគណបក្សនយោបាយ និងអ្នកសង្កេតការណ៍ទាំងអស់ប្រធាន គ.ក.វ ត្រូវត្រួតពិនិត្យ ផ្ទៀងផ្ទាត់ឱ្យច្បាស់ថា សោឃ្លុំទាំងពីរដែលចាក់ជាប់នឹងគម្របខាងក្រៅនៃហិបឆ្នោតស្ថិតក្នុងស្ថានភាពដើម រួចកាត់ផ្តាច់សោឃ្លុំទាំងនេះ ដោយកន្ត្រៃ ឬកូនកាំបិតដែលអាចរកបានដោយខ្លួនឯង និងបើកគម្របខាងក្រៅចេញ។ បន្ទាប់មកប្រធាន គ.ក.វ ត្រូវបន្តត្រួតពិនិត្យ ផ្ទៀងផ្ទាត់លេខសោឃ្លុំដែលចាក់ជាប់នឹងគន្លឹះខ្ចាស់បិទគម្របខាងក្នុងនៃហិបឆ្នោត និងក្រដាសស្តើងដែលបិទពាសពីលើសន្លឹកប្រឡោះសម្រាប់



សិកសន្តិកន្តោត ដើម្បីបញ្ជាក់ថាគ្មានការរុះរើ រួចកាត់ផ្តាច់សោយ្យំ និងហែក ក្រដាសនេះចោល។ ចុងក្រោយ ប្រធាន គ.ក.វ ត្រូវបើកគម្របខាងក្នុងនៃ ហិបឆោត និងចាក់សន្លឹកឆោតឱ្យអស់ពីហិបឆោតដាក់នៅលើតុត្រង់ចន្លោះ អនុប្រធាន គ.ក.វ និងសមាជិកទី១ ហើយដាក់ហិបឆោតទទេនៅក្បែរគាត់។

៨.១៨.៤.១ សមាជិកទី១ ត្រូវរើសយកវត្ថុមិនមែនជាសន្លឹកឆោត ដែល មិនស្ថិតនៅជាប់ជាមួយសន្លឹកឆោត (ប្រសិនបើមាន) ចេញពី គំនរសន្លឹកឆោតរួចដាក់ទៅក្នុងស្រោមសំបុត្រមួយបម្រុងស្រាប់។

៨.១៨.៤.២ លេខាធិការត្រូវកត់ត្រាអំពីករណីដូចមានចែងក្នុងចំណុច ៨.១៨.៤.១ ខាងលើនេះ (ប្រសិនបើមាន) ក្នុងកំណត់ហេតុនៃ ការរាប់សន្លឹកឆោត (១.១១០២)។

៨.១៨.៥ ប្រធាន គ.ក.វ ត្រូវបង្គាប់អនុប្រធាន គ.ក.វ និងសមាជិកទី១ ឱ្យលា និងតម្រៀប សន្លឹកឆោតដែលទើបបានចាក់ចេញពីហិបឆោត ដោយដាក់ផ្តាច់ចុះក្រោម និងដាក់សន្លឹកឆោតមានបោះត្រាសម្ងាត់ជាផ្លូវការនៅខាងខ្នងក្នុង ១ (មួយ) បាច់មាន ២៥ (ម្ភៃប្រាំ) សន្លឹកនៅតំនូកទី១ ហើយដាក់សន្លឹកឆោតគ្មាន បោះត្រាសម្ងាត់ជាផ្លូវការនៅខាងខ្នង (ប្រសិនបើមាន) នៅតំនូកទី២។ បន្ទាប់ មក អនុប្រធាន គ.ក.វ និងសមាជិកទី១ ត្រូវរាប់សន្លឹកឆោតទាំង ២ តំនូក រួច រាយការណ៍ជូនប្រធាន គ.ក.វ អំពីចំនួនសន្លឹកឆោតសរុបដែលបានរាប់ឃើញ។ ប្រធាន គ.ក.វ ត្រូវធានាថា នីតិវិធីមួយចំនួនដូចខាងក្រោម ត្រូវតែបានអនុវត្ត៖

៨.១៨.៥.១ ក្នុងករណី ចំនួនសន្លឹកឆោតដែលបានរាប់ខាងលើ មានចំនួន សរុបស្មើគ្នានឹងចំនួនអ្នកបោះឆោតដែលបានបោះឆោត ឬ ស្មើនឹងចំនួនសន្លឹកឆោតដែលបានទទួលជាក់ស្តែង ដកផលបូកនៃ ចំនួនសន្លឹកឆោតខូច និងចំនួនសន្លឹកឆោតដែលមិនបានប្រើ លេខាធិការត្រូវកត់ត្រាគូលេខនៃចំនួននេះក្នុងកំណត់ហេតុនៃ ការរាប់សន្លឹកឆោត (១.១១០២)។

៨.១៨.៥.២ ប្រសិនបើចំនួនសន្លឹកឆោតដែលបានរាប់ខាងលើមានចំនួន តិចជាង ឬច្រើនជាងចំនួនអ្នកបោះឆោតដែលបានបោះឆោត ឬម្យ៉ាងបើមានចំនួនតិចជាង ឬច្រើនជាងផលសងរវាងចំនួន សន្លឹកឆោតរួមដែលបានទទួលជាក់ស្តែង ដកផលបូកនៃ ចំនួនសន្លឹកឆោតខូច និងចំនួនសន្លឹកឆោតមិនបានប្រើនោះ ប្រធាន គ.ក.វ ត្រូវរាប់សន្លឹកឆោតដូចបញ្ជាក់ក្នុងចំណុច ៨.១៨.៥ ខាងលើនេះ ឡើងវិញជាលើកទីពីរ។



- ៨.១៨.៥.៣ ប្រសិនបើបន្ទាប់ពីប្រធាន គ.ក.រ បានរាប់ឡើងវិញហើយ តួលេខនៃចំនួនសន្លឹកឆ្នោត នៅតែមានភាពខុសគ្នាដែលដូចមានចែងក្នុងចំណុច ៨.១៨.៥.២ ខាងលើនេះ លេខាធិការត្រូវកាត់ត្រាតួលេខនៃចំនួនខុសគ្នានោះក្នុងកំណត់ហេតុនៃការរាប់សន្លឹកឆ្នោត ( ទ.១១០២ ) ។
- ៨.១៨.៥.៤ ប្រធាន គ.ក.រ ត្រូវប្រកាសប្រាប់ភ្នាក់ងារគណបក្សនយោបាយ និងអ្នកសង្កេតការណ៍អំពីលទ្ធផលនៃការផ្ទៀងផ្ទាត់សន្លឹកឆ្នោតដូចមានចែងក្នុងចំណុច ៨.១៨.៥.១ ឬចំណុច ៨.១៨.៥.២ ឬ/និងចំណុច ៨.១៨.៥.៣ ខាងលើនេះ ដើម្បីឱ្យអ្នកទាំងនោះអាចពិនិត្យតាមដាន និងវាយតម្លៃលទ្ធផលនោះបាន។
- ៨.១៨.៥.៥ អនុប្រធាន គ.ក.រ ត្រូវហុចសន្លឹកឆ្នោតពិនិត្យទី២ ដែលគ្មានត្រាសម្ងាត់ផ្លូវការនៅខាងខ្នង (ប្រសិនបើមាន) ជូនប្រធាន គ.ក.រ ដែលគាត់ត្រូវដាក់ដោយឡែកនៅខាងស្តាំដៃគាត់។
- ៨.១៨.៥.៦ អនុប្រធាន គ.ក.រ ត្រូវហុចសន្លឹកឆ្នោតពិនិត្យទី១ ដែលខ្ចាស់ជាបាច់ក្នុងមួយបាច់ ២៥ (ម្ភៃប្រាំ) សន្លឹក ជូនប្រធាន គ.ក.រ ដែលគាត់ត្រូវដាក់ដោយឡែកនៅខាងឆ្វេងដៃគាត់។

៨.១៨.៦ បន្ទាប់ពីការផ្ទៀងផ្ទាត់ចំនួនសន្លឹកឆ្នោតបានបញ្ចប់ ប្រធាន គ.ក.រ ត្រូវចាប់ផ្តើមរាប់សន្លឹកឆ្នោតនៃការិយាល័យបោះឆ្នោតនោះ ដែលជាដំបូងត្រូវពិនិត្យផ្ទៀងផ្ទាត់សុពលភាពនៃសន្លឹកឆ្នោត រួចកំណត់ជាសន្លឹកឆ្នោតបានការ ឬជាសន្លឹកឆ្នោតមិនបានការ ហើយបន្ទាប់មកត្រូវប្រកាសសន្លឹកឆ្នោតដែលបោះគាំទ្រគណបក្សនយោបាយនីមួយៗ។ ប្រធាន គ.ក.រ ត្រូវធានាថា កិច្ចប្រតិបត្តិការរាប់សន្លឹកឆ្នោតត្រូវបានអនុវត្តតាមលំដាប់លំដោយដូចខាងក្រោម៖

- ៨.១៨.៦.១ ដោយផ្អែកតាមការកំណត់ដូចមានចែងក្នុងប្រការ ៨.១៩ ខាងក្រោមនេះ ប្រធាន គ.ក.រ ត្រូវយកសន្លឹកឆ្នោតម្តង ១ (មួយ) សន្លឹកពីពិនិត្យទី១ មកពិនិត្យ ផ្ទៀងផ្ទាត់សុពលភាព និងកំណត់ជាសន្លឹកឆ្នោតបានការ ឬជាសន្លឹកឆ្នោតមិនបានការ ព្រមទាំងត្រូវលើកបង្ហាញសន្លឹកឆ្នោតដែលបានកំណត់ហើយនោះ ដើម្បីឱ្យភ្នាក់ងារគណបក្សនយោបាយ និងអ្នកសង្កេតការណ៍អាចមើលឃើញច្បាស់។
- ៨.១៨.៦.២ ប្រសិនបើប្រធាន គ.ក.រ កំណត់សន្លឹកឆ្នោតនោះជាសន្លឹកឆ្នោតមិនបានការ គាត់ត្រូវប្រកាសថា “សន្លឹកឆ្នោតមិនបានការ”



រួចដាក់សន្លឹកឆ្នោតនោះ នៅក្នុងពំនូកសន្លឹកឆ្នោតមិនបានការ ដែលស្ថិតនៅខាងស្តាំដៃគាត់។

៨.១៨.៦.៣ ប្រសិនបើប្រធាន គ.ក.វ កំណត់សន្លឹកឆ្នោតនោះជាសន្លឹកឆ្នោត បានការ គាត់ត្រូវប្រកាសឱ្យព្រះនូវឈ្មោះគណបក្សនយោបាយ ដែលសន្លឹកឆ្នោតនោះ ត្រូវបានអ្នកបោះឆ្នោតគូសសញ្ញាគាំទ្រ ហើយត្រូវដាក់សន្លឹកឆ្នោតនោះទៅតាមពំនូកដោយឡែក សម្រាប់គណបក្សនយោបាយពាក់ព័ន្ធនីមួយៗ។

៨.១៨.៦.៤ ផ្អែកតាមការប្រកាសរបស់ប្រធាន គ.ក.វ អនុប្រធាន គ.ក.វ និងលេខាធិការត្រូវគូសពិន្ទុ ១ (មួយ) សម្រាប់សន្លឹកឆ្នោត ១ (មួយ) សន្លឹក ដែលគណបក្សនយោបាយណាមួយត្រូវបាន ទទួល តាមការណែនាំរបស់ គ.ជ.ប នៅលើតារាងកត់ត្រា សំឡេងឆ្នោត ( ទ.១១០៨ ) ។ ទន្ទឹមនឹងនេះ សមាជិកទី១ ត្រូវ ប្រើប៊ិកហ្វឹតគូសពិន្ទុ ១ (មួយ) នៅលើផ្ទាំងក្រដាសធំដែល បិទភ្ជាប់នឹងជញ្ជាំង ឬលើក្តារខៀន។

៨.១៨.៦.៥ ក្នុងករណី មានការជំទាស់ចំពោះសន្លឹកឆ្នោតដែលបានផ្ទៀងផ្ទាត់ រាប់តាមចំណុច ៨.១៨.៦.៣ ខាងលើនេះ ប្រធាន គ.ក.វ ត្រូវដាក់ សន្លឹកឆ្នោតដែលមានការជំទាស់នោះទៅក្នុងពំនូកសន្លឹកឆ្នោត មិនបានការដូចមានចែងក្នុងចំណុច ៨.១៨.៦.២ ខាងលើនេះ។ សន្លឹកឆ្នោតទាំងនោះនឹងត្រូវពិនិត្យ ផ្ទៀងផ្ទាត់ និងកំណត់ ម្តងទៀតជាចុងក្រោយ ដោយអនុវត្តតាមចំណុច ៨.១៨.៦.៦ ខាងក្រោមនេះ។

៨.១៨.៦.៦ នៅពេលផ្ទៀងផ្ទាត់សុពលភាព និងរាប់អស់សន្លឹកឆ្នោតពី ពំនូកទី១ ប្រធាន គ.ក.វ ត្រូវបន្តយកសន្លឹកឆ្នោតម្តង ១ (មួយ) សន្លឹកៗពីពំនូកសន្លឹកឆ្នោតមិនបានការមកពិនិត្យ ផ្ទៀងផ្ទាត់ សុពលភាព និងកំណត់ម្តងទៀតជាចុងក្រោយ ដើម្បីឱ្យប្រាកដថា ជាសន្លឹកឆ្នោតមិនបានការ ឬជាសន្លឹកឆ្នោតបានការ។

៨.១៨.៦.៧ ប្រសិនបើប្រធាន គ.ក.វ សម្រេចថា ជាសន្លឹកឆ្នោតបានការវិញ ត្រូវអនុវត្តចំណុច ៨.១៨.៦.៣ និងចំណុច ៨.១៨.៦.៤ ខាង លើនេះ។



៨.១៨.៦.៨ ប្រសិនបើប្រធាន គ.ក.វ សម្រេចថា ជាសន្លឹកឆ្នោតមិនបានការ  
ប្រធាន គ.ក.វ ត្រូវដាក់សន្លឹកឆ្នោតនោះ ទៅក្នុងពំនូកសន្លឹកឆ្នោត  
មិនបានការដដែល។

៨.១៨.៧ ក្នុងអំឡុងពេលនៃការពិនិត្យ រៀងរៀង និងកំណត់សន្លឹកឆ្នោតដូចមានចែង  
ក្នុងចំណុច ៨.១៨.៦.១ និងចំណុច ៨.១៨.៦.៦ ខាងលើនេះ ប្រសិនបើ  
ប្រធាន គ.ក.វ កត់សម្គាល់ឃើញថា សន្លឹកឆ្នោតណាមួយជាសន្លឹកឆ្នោតមិន  
ច្បាស់លាស់ ដោយយោងទៅតាមសេចក្តីណែនាំដូចមានចែងក្នុងប្រការ ៨.១៩  
ខាងក្រោមនេះ គាត់ត្រូវពិភាក្សាជាមួយសមាជិកទាំងអស់នៃ គ.ក.វ អំពីសុពលភាព  
និងការកំណត់ប្រភេទនៃសន្លឹកឆ្នោតនោះម្តងទៀត ដើម្បីកំណត់ចុងក្រោយថា  
ពិតជាសន្លឹកឆ្នោតមិនបានការ ឬជាសន្លឹកឆ្នោតបានការ។

៨.១៨.៧.១ ទោះបីប្រធាន គ.ក.វ កំណត់ថា ជាសន្លឹកឆ្នោតបានការក្តី ឬ  
ជាសន្លឹកឆ្នោតមិនបានការក្តី ប្រធាន គ.ក.វ ត្រូវប្រកាសឱ្យព្រះ  
អំពីហេតុផលសម្រាប់សន្លឹកឆ្នោតនោះ និងត្រូវអនុញ្ញាតឱ្យ  
ភ្នាក់ងារគណបក្សនយោបាយ និងអ្នកសង្កេតការណ៍ធ្វើការ  
ត្រួតពិនិត្យសន្លឹកឆ្នោតបានការ ឬសន្លឹកឆ្នោតមិនបានការនោះ  
និងឱ្យចោទជាសំណួរចំពោះហេតុផលនៃការកំណត់របស់  
ប្រធាន គ.ក.វ ចំពោះសន្លឹកឆ្នោតនោះ។ ក្នុងករណីនេះ  
ភ្នាក់ងារគណបក្សនយោបាយ និងអ្នកសង្កេតការណ៍មិនត្រូវ  
បានអនុញ្ញាតឱ្យកាន់សន្លឹកឆ្នោតនោះឡើយ។

៨.១៨.៧.២ ក្នុងករណី ប្រធាន គ.ក.វ កំណត់ថា ជាសន្លឹកឆ្នោតបានការ  
ត្រូវអនុវត្តតាមចំណុច ៨.១៨.៦.៣ និងចំណុច ៨.១៨.៦.៤  
ខាងលើនេះ។

៨.១៨.៧.៣ ក្នុងករណី ប្រធាន គ.ក.វ កំណត់ថា ជាសន្លឹកឆ្នោតមិនបានការ  
ប្រធាន គ.ក.វ ត្រូវដាក់សន្លឹកឆ្នោតនោះនៅពំនូកសន្លឹកឆ្នោត  
មិនបានការ។

៨.១៨.៧.៤ ប្រសិនបើភ្នាក់ងារគណបក្សនយោបាយណាម្នាក់មិនសុខចិត្ត  
នឹងការសម្រេចរបស់ប្រធាន គ.ក.វ ក្នុងការកំណត់សន្លឹកឆ្នោត  
បានការ ឬសន្លឹកឆ្នោតមិនបានការខាងលើ ភ្នាក់ងារនោះមាន  
សិទ្ធិលើកការជំទាស់ និងស្នើសុំឱ្យកាត់ត្រាខ្លឹមសារ និងហេតុផល  
នៃការជំទាស់នោះក្នុងកំណត់ហេតុនៃការរាប់សន្លឹកឆ្នោត  
(១.១១០២)។ ខ្លឹមសារ និងហេតុផលនៃការជំទាស់នោះមិន



ត្រូវបានកត់ត្រាឡើយ ក្នុងករណីភ្នាក់ងារនោះមិនយល់ព្រម ចុះ ហត្ថលេខាលើកំណត់ហេតុនៃការរាប់សន្លឹកឆ្នោត ( ទ.១១០២ ) ។

៨.១៨.៧.៥ ការសម្រេចរបស់ប្រធាន គ.ក.រ ត្រូវតែមានប្រសិទ្ធភាព ក្នុង កម្រិតសមត្ថកិច្ចរបស់ខ្លួន ហើយប្រធាន គ.ក.រ ត្រូវប្រកាស បន្តដំណើរការរាប់សន្លឹកឆ្នោតទៅទៀត។

៨.១៨.៧.៦ ការកំណត់ដូចមានចែងក្នុងចំណុច ៨.១៨.៧.៥ ខាងលើនេះ មិនបានច្រានចោលជាមុននូវដំណើរហេតុដែលភ្នាក់ងារ គណបក្សនយោបាយណាម្នាក់ចង់បន្តប្តឹងជំទាស់ទៅ គណ.ខប អំពីករណីដែលគាត់បានលើកការជំទាស់ដូចមានចែងក្នុង ចំណុច ៨.១៨.៧.៥ ខាងលើនោះទេ ប៉ុន្តែគាត់ត្រូវតែយល់ព្រម ទទួលយកនូវវិធានការនៃការគ្រប់គ្រងរបស់ប្រធាន គ.ក.រ និងមិនត្រូវជ្រៀតជ្រែកកិច្ចប្រតិបត្តិការរាប់សន្លឹកឆ្នោតឡើយ។

៨.១៨.៧.៧ ប្រធាន គ.ក.រ ត្រូវផ្តល់ពាក្យបណ្តឹង ( ទ.១២០២ ) ចំនួន ៣ ( បី ) ច្បាប់ ជូនភ្នាក់ងារគណបក្សនយោបាយ តាមសំណើសុំសម្រាប់ បំពេញពាក្យបណ្តឹងទៅ គណ.ខប។

៨.១៨.៨ ដើម្បីរក្សាការសម្ងាត់នៃការបោះឆ្នោតក្នុងការិយាល័យបោះឆ្នោត ក្នុងពេល កំពុងរាប់សន្លឹកឆ្នោត ហាមជនគ្រប់រូបព្យាយាមធ្វើសកម្មភាពដោយទុច្ចរិត ក្នុងគោលបំណងកត់សម្គាល់ ដើម្បីឱ្យដឹងថា តើអ្នកបោះឆ្នោតណាម្នាក់ ឬ ច្រើននាក់បានបោះឆ្នោតឱ្យគណបក្សនយោបាយណាមួយ។

៨.១៨.៨.១ ជនណាក៏ដោយដែលបានធ្វើសកម្មភាពដូចមានចែងក្នុង ចំណុច ៨.១៨.៨ ខាងលើនេះ នឹងត្រូវទទួលការព្រមានពីប្រធាន គ.ក.រ។ ការធ្វើសកម្មភាពដដែលៗឡើងវិញជាលើកទីពីរនឹង ត្រូវចាត់ទុកថា ជាការរំលោភលើគោលការណ៍សម្ងាត់នៃការ បោះឆ្នោត ហើយជនដែលមានការពាក់ព័ន្ធត្រូវតែបានបណ្តេញ ចេញពីការិយាល័យរាប់សន្លឹកឆ្នោត និងត្រូវទទួលទោសតាម ច.ប.ព.ស ច.ប.ត.រ និង ច.វ.ច.ប។

៨.១៨.៨.២ លេខាធិការត្រូវកត់ត្រាទុកនូវហេតុការណ៍នេះក្នុងកំណត់ហេតុ ដោយឡែក ដើម្បីធ្វើការតាមដានបន្ថែមទៀត និងរាយការណ៍ ជូន គណ.ខប។



៨.១៨.៨.៣ ពេលទទួលបានកំណត់ហេតុដូចមានចែងក្នុងចំណុច ៨.១៨.៨.២ ខាងលើនេះភ្លាម គឆ.ខប ត្រូវធ្វើការស៊ើបអង្កេតអំពីរំលោភ នេះជាបន្ទាន់ ហើយប្រសិនបើមានភស្តុតាងបញ្ជាក់ថាពិត ប្រាកដមែន គឆ.ខប ត្រូវប្តឹងទៅ គ.ជ.ប ដើម្បីចាត់វិធានការ ទៅតាមផ្លូវច្បាប់។

៨.១៨.៩ នៅពេលដែលសន្លឹកឆ្នោតទាំងអស់ត្រូវបានរាប់រួចហើយ ប្រធាន គ.ក.វ ត្រូវ ចាត់អនុប្រធាន គ.ក.វ និងលេខាធិការឱ្យបូកសរុប និងកត់ត្រាចំនួនសន្លឹកឆ្នោត មិនបានការសរុប ចំនួនសន្លឹកឆ្នោតបោះគាំទ្រគណបក្សនយោបាយនីមួយៗ និងចំនួនសន្លឹកឆ្នោតបានការដែលបានបោះគាំទ្រគណបក្សនយោបាយ ទាំងអស់នៅលើតារាងកត់ត្រាសំឡេងឆ្នោត ( ទ.១១០៨ ) ព្រមទាំងបង្គាប់ សមាជិកទី១ ឱ្យធ្វើកិច្ចការដូចគ្នានេះនៅលើផ្ទាំងក្រដាសធំកត់ត្រាសំឡេងឆ្នោត។ ទន្ទឹមនេះដោយមានការពិនិត្យសង្កេតមើលរបស់ភ្នាក់ងារគណបក្សនយោបាយ និងអ្នកសង្កេតការណ៍នានា ប្រធាន គ.ក.វ ត្រូវរាប់ចំនួនសន្លឹកឆ្នោតបានការ តាមពំនូកដោយឡែកសម្រាប់គណបក្សនយោបាយនីមួយៗ និងតាមពំនូក សន្លឹកឆ្នោតមិនបានការ ហើយត្រូវធ្វើការផ្ទៀងផ្ទាត់តួលេខចំនួនសន្លឹកឆ្នោត ដែលបានរាប់ឃើញជាមួយនឹងតួលេខចំនួនសន្លឹកឆ្នោតដែលអនុប្រធាន គ.ក.វ លេខាធិការ និងសមាជិកទី១ បានបូកសរុបឃើញខាងលើ។ ប្រធាន គ.ក.វ ត្រូវធានាថា តារាងកត់ត្រាសំឡេងឆ្នោត ( ទ.១១០៨ ) ទាំង ២ (ពីរ) ច្បាប់ និង ផ្ទាំងក្រដាសធំកត់ត្រាសំឡេងឆ្នោត ១ (មួយ) ផ្ទាំង ត្រូវបានចុះហត្ថលេខា ដោយលេខាធិការ និងខ្លួនគាត់ផ្ទាល់ និងភ្នាក់ងារគណបក្សនយោបាយដែល មានវត្តមាន ( ប្រសិនបើភ្នាក់ងារទាំងនោះយល់ព្រម ) ។

៨.១៨.១០ ប្រធាន គ.ក.វ ត្រូវប្រកាសជាចំហនូវលទ្ធផលនៃការបូកសរុប និងការរាប់ចំនួន សន្លឹកឆ្នោត ដែលបានអនុវត្តតាមចំណុច ៨.១៨.៩ ខាងលើនេះ និងត្រូវធ្វើ ការផ្ទៀងផ្ទាត់ ដោយធ្វើប្រមាណវិធីបូកបញ្ចូលគ្នានូវចំនួនសន្លឹកឆ្នោតបានការ សរុបដែលបានបោះគាំទ្រគណបក្សនយោបាយទាំងអស់ និងចំនួនសន្លឹកឆ្នោត មិនបានការទាំងអស់។

៨.១៨.១០.១ ប្រសិនបើផលបូកនៃចំនួនសន្លឹកឆ្នោតទាំងនេះ ស្មើគ្នាទៅនឹង ចំនួនសន្លឹកឆ្នោតដែលបានចាក់ចេញពីហិបឆ្នោត និងបានរាប់ ដូចមានចែងក្នុងចំណុច ៨.១៨.៥ ខាងលើនេះ លេខាធិការ ត្រូវកត់ត្រាតួលេខនៃចំនួនសន្លឹកឆ្នោតដែលបានបោះគាំទ្រ គណបក្សនយោបាយនីមួយៗ និងចំនួនសន្លឹកឆ្នោតមិនបានការ ទៅក្នុងកំណត់ហេតុនៃការរាប់សន្លឹកឆ្នោត ( ទ.១១០២ ) ។



៨.១៨.១០.២ ប្រសិនបើផលបូកនៃចំនួនសន្លឹកឆ្នោតទាំងនេះមានចំនួន តិចជាង ឬច្រើនជាងចំនួនសន្លឹកឆ្នោតដែលបានចាក់ចេញពី ហិបឆ្នោត និងបានរាប់ដូចមានចែងក្នុងចំណុច ៨.១៨.៥ ខាងលើ នេះ ប្រធាន គ.ក.វ ត្រូវរាប់សន្លឹកឆ្នោតតាមពំនូកដោយឡែក សម្រាប់គណបក្សនយោបាយនីមួយៗ និងចំនួនសន្លឹកឆ្នោត មិនបានការឡើងវិញម្តងទៀត។

៨.១៨.១០.៣ ប្រសិនបើបន្ទាប់ពីប្រធាន គ.ក.វ បានរាប់ឡើងវិញ និងធ្វើ ប្រមាណវិធីបូកឃើញផលបូកនៃចំនួនសន្លឹកឆ្នោតទាំងនេះ នៅតែមានភាពខុសគ្នាដែល ម្យ៉ាងប្រសិនបើគ្មានព្រឹត្តិការណ៍ ណាមួយរំខានដល់ការរាប់សន្លឹកឆ្នោតទេ ឬ/និងគ្មានសន្លឹកឆ្នោត ណាមួយ ឬច្រើនត្រូវបានគេរកឃើញនៅក្នុងការិយាល័យ រាប់សន្លឹកឆ្នោត ដោយសារការធ្លាក់ជ្រុះទេនោះត្រូវសន្មតថា ភាពខុសគ្នានេះបានកើតឡើងមុនជាហេតុ។ ក្នុងករណីនេះ លេខាធិការត្រូវកត់ត្រាគូលេខនៃចំនួនខុសគ្នាទាំងនោះក្នុង កំណត់ហេតុនៃការរាប់សន្លឹកឆ្នោត ( ទ.១១០២ )។

៨.១៨.១១ ប្រធាន គ.ក.វ ត្រូវធានាថា សន្លឹកឆ្នោតបានការដែលបោះគាំទ្រគណបក្ស នយោបាយនីមួយៗ ត្រូវបានចងនឹងកៅស៊ូកងឱ្យជាប់ដោយឡែកពីគ្នា។

៨.១៨.១២ ប្រធាន គ.ក.វ ត្រូវធានាថា សន្លឹកឆ្នោតមិនបានការទាំងអស់ត្រូវបានចងនឹង កៅស៊ូកង និងដាក់បញ្ចូលទៅក្នុងស្រោមសំបុត្របោះពុម្ពស្រាប់ដែលមាន កាខ្នងថា “សន្លឹកឆ្នោតមិនបានការ”។

៨.១៨.១៣ ប្រធាន គ.ក.វ ត្រូវធានាថា សន្លឹកឆ្នោតបានការដែលបានចងនឹងកៅស៊ូកង ដូចមានចែងក្នុងចំណុច ៨.១៨.១១ ខាងលើនេះ ស្រោមសំបុត្រដាក់សន្លឹកឆ្នោត មិនបានការដូចមានចែងក្នុងចំណុច ៨.១៨.១២ ខាងលើនេះ ផ្ទាំងក្រដាសធំ កត់ត្រាសំឡេងឆ្នោតដូចមានចែងក្នុងចំណុច ៨.១៨.៩ ខាងលើនេះ និង ស្រោមសំបុត្រដាក់វត្ថុមិនមែនជាសន្លឹកឆ្នោត (ប្រសិនបើមាន) ដូចមានចែង ក្នុងចំណុច ៨.១៨.៤.១ ខាងលើនេះ ត្រូវបានដាក់រួមគ្នាក្នុងស្បោងឆ្នោតស្លឹក តែមួយ ដែលមានបោះពុម្ពសម្គាល់ពីខាងក្រៅថា “សន្លឹកឆ្នោតបានការ និង សន្លឹកឆ្នោតមិនបានការនៃការិយាល័យបោះឆ្នោតលេខ...” បន្ទាប់មកត្រូវ បិទភ្លិតមាត់ស្បោងឆ្នោតស្លឹកនេះ និងត្រូវសរសេរលេខកូដការិយាល័យ បោះឆ្នោតពាក់ព័ន្ធ ដោយប្រើប៊ិកហ្វីតធំលុបមិនជ្រុះនៅលើផ្ទៃខាងក្រៅនៃ ស្បោងឆ្នោតស្លឹក ដើម្បីត្រៀមបញ្ជូន និងប្រគល់ជូន គណ.ខប។





៨.១៨.១៤ បន្ទាប់ពីបានអនុវត្តតាមលក្ខខណ្ឌដូចមានចែងក្នុងប្រការ ៨.១៨ ខាងលើនេះ ប្រធាន គ.ក.វ ត្រូវចាត់លេខាធិការឱ្យបំពេញកំណត់ហេតុនៃការរាប់សន្លឹកឆ្នោត ( ទ.១១០២ ) ចំនួន ៣ ( បី ) ច្បាប់ និងត្រូវចុះហត្ថលេខាដោយលេខាធិការ និងប្រធាន គ.ក.វ និងភ្នាក់ងារគណបក្សនយោបាយដែលមានវត្តមានក្នុង ការិយាល័យរាប់សន្លឹកឆ្នោត ( ប្រសិនបើភ្នាក់ងារទាំងនោះយល់ព្រម ) ។

៨.១៨.១៥ បន្ទាប់ពីធ្វើកំណត់ហេតុនៃការរាប់សន្លឹកឆ្នោត ( ទ.១១០២ ) រួចហើយ ប្រធាន គ.ក.វ ត្រូវ៖

៨.១៨.១៥.១ ចាត់សមាជិកទី២ ឱ្យបិទផ្សាយកំណត់ហេតុនៃការរាប់សន្លឹកឆ្នោត ( ទ.១១០២ ) ១ ( មួយ ) ច្បាប់ ជាសាធារណៈនៅត្រង់ច្រក ចូលទីតាំងការិយាល័យរាប់សន្លឹកឆ្នោតរហូតដល់ថ្ងៃប្រកាស លទ្ធផលបោះឆ្នោតជាផ្លូវការ និងជម្រាបជូនភ្នាក់ងារគណបក្ស នយោបាយថា គាត់អាចថតរូបភាព ឬចម្លងតួលេខពីកំណត់ហេតុ នៃការរាប់សន្លឹកឆ្នោត ( ទ.១១០២ ) ដែលបិទផ្សាយនេះបាន និង សូមឱ្យគាត់ទៅទទួលយកកំណត់ហេតុនៃការរាប់សន្លឹកឆ្នោត ( ទ.១១០២ ) នៅ លគធ.ខប ។

៨.១៨.១៥.២ ចាត់លេខាធិការឱ្យដាក់តារាងកត់ត្រាសំឡេងឆ្នោត ( ទ.១១០៨ ) ១ ( មួយ ) ច្បាប់ និងកំណត់ហេតុនៃការរាប់សន្លឹកឆ្នោត ( ទ.១១០២ ) ១ ( មួយ ) ច្បាប់ ចូលក្នុងស្រោមសំបុត្របោះពុម្ពដែលមាន កាខ្នងថា “ កំណត់ហេតុនៃការបោះឆ្នោត ( ទ.១១០១ ) តារាង កត់ត្រាសំឡេងឆ្នោត ( ទ.១១០៨ ) និងកំណត់ហេតុនៃការរាប់ សន្លឹកឆ្នោត ( ទ.១១០២ ) ធ្វើជូន គធ.ខប ” និងដាក់បញ្ជីវត្តមាន អ្នកសង្កេតការណ៍ក្នុងពេលបោះឆ្នោត និងរាប់សន្លឹកឆ្នោត ( ទ.១១២០ ) បញ្ជីវត្តមានភ្នាក់ងារគណបក្សនយោបាយ និងអ្នក សង្កេតការណ៍ក្នុងពេលរាប់សន្លឹកឆ្នោត ( ទ.១១១៥ ) ចូលទៅ ក្នុង ស្រោម សំបុត្រ រួច ចាត់ សមាជិក ទី ២ ឱ្យ នាំ យក ស្រោមសំបុត្រទាំងពីរនេះ ទៅប្រគល់ជូន គធ.ខប ដើម្បីបូកសរុប និងបញ្ជូនទៅ គ.ជ.ប ប្រកាសផ្សព្វផ្សាយជាលទ្ធផលបឋម នៃការបោះឆ្នោត រួមនឹងការត្រួតពិនិត្យផ្ទៀងផ្ទាត់ និងបូកសរុប លទ្ធផលនៃការបោះឆ្នោតក្នុងរាជធានី ខេត្ត ។



៨.១៨.១៥.៣ ប្រកាសអញ្ជើញភ្នាក់ងារគណបក្សនយោបាយ និងអ្នកសង្កេតការណ៍ដែលមានវត្តមានឱ្យចូលរួមអមដំណើរសមាជិកទី២ ក្នុងការបញ្ជូនស្រោមសំបុត្រដាក់កំណត់ហេតុដូចមានចែងក្នុងចំណុច ៨.១៨.១៥.២ ខាងលើនេះ និងត្រូវស្នើសុំភ្នាក់ងារសន្តិសុខបោះឆ្នោត ១ (មួយ) រូប ដើម្បីការពារសន្តិសុខ និងសុវត្ថិភាព ក្នុងកិច្ចដំណើរការបញ្ជូនស្រោមសំបុត្រទាំងនេះ។

៨.១៨.១៦ ក្នុងអំឡុងពេលនៃការបោះឆ្នោត ការរាប់សន្លឹកឆ្នោត និងការប្រកាសលទ្ធផលនៃការបោះឆ្នោត អង្គការមិនមែនរដ្ឋាភិបាល ឬសមាគមក្នុងស្រុក និងសមាគមឬអង្គការអន្តរជាតិដែលបំពេញការងារក្នុងព្រះរាជាណាចក្រកម្ពុជា ឬជនបរទេស ត្រូវប្រកាន់ជំហរអព្យាក្រឹត្យ ឥតលម្អៀង ស្របតាមបទប្បញ្ញត្តិដូចមានចែងក្នុង ច.ប.ត.រ និងប្រការ ៦.៩ នៃ ប.ន.ព.ស នេះ។

**សន្លឹកឆ្នោតបានការ និងសន្លឹកឆ្នោតមិនបានការ**

**ប្រការ៨.១៩.\_**

ដើម្បីអនុវត្តកិច្ចប្រតិបត្តិការរាប់សន្លឹកឆ្នោតបានល្អត្រឹមត្រូវ សមាសភាពទាំងអស់នៃ គ.ក.រ ជាពិសេស ប្រធាន គ.ក.រ និងអនុប្រធាន គ.ក.រ ត្រូវយល់ដឹងយ៉ាងច្បាស់លាស់អំពីលក្ខណៈនៃសន្លឹកឆ្នោតបានការ និងសន្លឹកឆ្នោតមិនបានការ។

៨.១៩.១ សន្លឹកឆ្នោតបានការ គឺជាសន្លឹកឆ្នោតផ្លូវការដែលបានផ្តល់ជូនដោយ គ.ជ.ប សម្រាប់ការបោះឆ្នោតជ្រើសតាំងសមាជិកព្រឹទ្ធសភានៅតាមរាជធានី ខេត្តនៃភូមិភាគនីមួយៗ និងមានបោះត្រាសម្ងាត់នៃការិយាល័យបោះឆ្នោតពាក់ព័ន្ធនៅផ្នែកខាងខ្នង ហើយដែលនៅលើសន្លឹកឆ្នោតនោះ អ្នកបោះឆ្នោតបានបញ្ជាក់យ៉ាងច្បាស់ពីបំណងរបស់ខ្លួន ដោយមានគូសសញ្ញាគាំទ្រក្នុងប្រអប់បួនជ្រុងទ្រវែង ឬចំលេខរៀងស្របនឹងគណបក្សនយោបាយណាមួយដែលគាត់ពេញចិត្ត។

៨.១៩.២ សន្លឹកឆ្នោតមិនបានការ គឺជាសន្លឹកឆ្នោតដែលត្រូវបានចាត់ទុកជាមោឃៈដែលក្នុងនោះរួមមានសន្លឹកឆ្នោតដែលមិនមែនជាសន្លឹកឆ្នោតផ្លូវការ ឬ/និងដែលគ្មានគំនូស ឬមានគំនូស ប៉ុន្តែ គ.ក.រ ដែលទទួលខុសត្រូវរាប់សន្លឹកឆ្នោតពុំអាចសន្និដ្ឋានថា បោះគាំទ្រឱ្យគណបក្សនយោបាយណាមួយ ឬ/និងដែលមានសញ្ញានាំឱ្យគេស្គាល់អត្តសញ្ញាណអ្នកបោះឆ្នោត ឬ/និងដែលមានវែហក ឬប្រឡាក់ខូច ឬ/និងដែលគ្មានត្រាសម្ងាត់ជាផ្លូវការនៃការិយាល័យបោះឆ្នោតពាក់ព័ន្ធ។ សន្លឹកឆ្នោតមិនបានការរួមមាន ៥ ប្រភេទ ដូចខាងក្រោមដែលត្រូវបានចាត់ទុកជាមោឃៈ។



- ៨.១៩.២.១ សន្លឹកឆ្នោតមិនផ្លូវការត្រូវបានកំណត់ដូចខាងក្រោម៖
- សន្លឹកឆ្នោតមានខ្នាតតូចជាង ឬធំជាងសន្លឹកឆ្នោតផ្លូវការរបស់ គ.ជ.ប
  - សន្លឹកឆ្នោតបោះពុម្ពលើក្រដាសផ្សេង (ក្រាស់ជាង ឬស្តើងជាង) ខុសគ្នាពីសន្លឹកឆ្នោតផ្លូវការរបស់ គ.ជ.ប
  - សន្លឹកឆ្នោតមានពណ៌ផ្សេងខុសពីសន្លឹកឆ្នោតផ្លូវការរបស់ គ.ជ.ប
  - សន្លឹកឆ្នោតដែលគ្មានឈ្មោះគណបក្សនយោបាយមួយ ឬច្រើនដែលបានឈរឈ្មោះបោះឆ្នោតជ្រើសតាំងសមាជិកព្រឹទ្ធសភានៅតាមភូមិភាគពាក់ព័ន្ធ
  - សន្លឹកឆ្នោតមានឈ្មោះគណបក្សនយោបាយលើសពីចំនួនគណបក្សនយោបាយឈរឈ្មោះបោះឆ្នោតជ្រើសតាំងសមាជិកព្រឹទ្ធសភា នៅតាមភូមិភាគនីមួយៗ
  - សន្លឹកឆ្នោតបោះពុម្ពមានខុសឈ្មោះ ឬ/និងលំដាប់លេខរៀងនៃគណបក្សនយោបាយឈរឈ្មោះបោះឆ្នោតជ្រើសតាំងសមាជិកព្រឹទ្ធសភា សម្រាប់ភូមិភាគនីមួយៗ
  - សន្លឹកឆ្នោតក្លែងបន្លំ ឬក្លែងក្លាយ ដែលមានខ្លឹមសារមិនគ្រប់គ្រាន់ មិនត្រឹមត្រូវ ឬ/និងមានខ្លឹមសារផ្សេងមិនដូចសន្លឹកឆ្នោតដែល គ.ជ.ប បានបោះពុម្ពជាផ្លូវការ និងដែលមិនបានផ្តល់ឱ្យដោយ គ.ក.ប ពាក់ព័ន្ធ។

- ៨.១៩.២.២ សន្លឹកឆ្នោតគ្មានគំនូស ឬមានគំនូសដែលពុំអាចសន្និដ្ឋានថាបោះឆ្នោតគាំទ្រឱ្យគណបក្សនយោបាយណាមួយ ត្រូវបានកំណត់ដូចខាងក្រោម៖
- សន្លឹកឆ្នោតគ្មានគំនូសសញ្ញាអ្វីទាំងអស់ (សន្លឹកឆ្នោតទំនេរ)
  - សន្លឹកឆ្នោតមានគូសសញ្ញាក្នុងប្រអប់បួនជ្រុងទ្រវែង ឬចំលេខរៀង ទន្ទឹមនឹងគណបក្សនយោបាយលើសពីមួយគណបក្ស
  - សន្លឹកឆ្នោតមានគំនូសសញ្ញាមួយ ឬច្រើននៅក្រៅប្រអប់គណបក្សនយោបាយ ឬមិនចំលេខរៀងនៃគណបក្សនយោបាយណាមួយ ទោះបីជាមានគំនូសសញ្ញាក្នុងប្រអប់បួនជ្រុងទ្រវែង ឬចំលេខរៀងគណបក្សនយោបាយណាមួយក៏ដោយ។



- ៨.១៩.២.៣ សន្លឹកឆ្នោតមានគំនូសសញ្ញា ឬរូបភាពផ្សេងៗ នាំឱ្យគេស្គាល់ អត្តសញ្ញាណអ្នកបោះឆ្នោត ត្រូវបានកំណត់ដូចខាងក្រោម៖
- សន្លឹកឆ្នោតមានសរសេរពាក្យពេចន៍ ពាក្យអធិប្បាយ ឬឃ្លា ប្រយោគផ្សេងៗ ទោះនៅក្នុងប្រអប់ ឬក្រៅប្រអប់នៃគណបក្ស នយោបាយណាមួយ ឬនៅលើផ្នែកខាងមុខ ឬខាងខ្នង
  - សន្លឹកឆ្នោតមានផ្កិតស្នាមម្រាមដៃ ទោះនៅក្នុងប្រអប់ ឬ ក្រៅប្រអប់នៃគណបក្សនយោបាយណាមួយ ឬនៅលើផ្នែកខាងមុខ ឬខាងខ្នង
  - សន្លឹកឆ្នោតមានបិទតែមប្រី ឬក្រដាសប្រាក់ ឬក្រដាសបកបិទ ឬក្រដាសមានសំណេរ ឬរូបសញ្ញាផ្សេងៗ ភ្ជាប់នៅត្រង់ ប្រអប់គណបក្សនយោបាយ ឬនៅលើផ្នែកខាងមុខ ឬខាងខ្នង
  - សន្លឹកឆ្នោតមានឯកសារផ្សេងៗបិទ ឬខ្ចាស់ជាប់ជាមួយ
  - សន្លឹកឆ្នោតមានសរសេរឈ្មោះ ឬហត្ថលេខា ឬសញ្ញាដែល នាំឱ្យគេស្គាល់អត្តសញ្ញាណអ្នកបោះឆ្នោត។

- ៨.១៩.២.៤ សន្លឹកឆ្នោតរហែក ឬប្រឡាក់ខូច ត្រូវបានកំណត់ដូចខាងក្រោម៖
- សន្លឹកឆ្នោតរហែកដាច់បាត់លេខរៀង ឬប្រអប់នៃគណបក្ស នយោបាយណាមួយ
  - សន្លឹកឆ្នោតរហែកដាច់ចេញពីគ្នាទាំងស្រុង
  - សន្លឹកឆ្នោតដែលមានប្រឡាក់ពណ៌នៅលើផ្នែកខាងមុខ ឬនិងខាងខ្នង ដែលមិនអាចមើលយល់នូវរូបសញ្ញា និងអក្សរ ឬនិងគំនូសសញ្ញាដែលបោះគាំទ្រគណបក្សនយោបាយ។

- ៨.១៩.២.៥ សន្លឹកឆ្នោតគ្មានបោះត្រាសម្ងាត់ជាផ្លូវការសម្រាប់ការិយាល័យ បោះឆ្នោតពាក់ព័ន្ធ ត្រូវបានកំណត់ដូចខាងក្រោម៖
- សន្លឹកឆ្នោតគ្មានបោះត្រាសម្ងាត់ផ្លូវការនៃការិយាល័យ បោះឆ្នោតពាក់ព័ន្ធ
  - សន្លឹកឆ្នោតមានបោះត្រាសម្ងាត់ ប៉ុន្តែពុំមែនជាត្រាសម្ងាត់ ផ្លូវការនៃការិយាល័យបោះឆ្នោតពាក់ព័ន្ធ។



**ការរៀបចំ និងការវេចខ្ចប់កញ្ចប់សុវត្ថិភាព “ក” ដាក់កំណត់ហេតុនៃការបោះឆ្នោត  
តារាងកត់ត្រាសំឡេងឆ្នោត កំណត់ហេតុនៃការរាប់សន្លឹកឆ្នោត និងសម្ភារ ឯកសារ  
បោះឆ្នោតពាក់ព័ន្ធ**

**ប្រការ ៨.២០.-**

នៅពេលដែលកិច្ចប្រតិបត្តិការរាប់សន្លឹកឆ្នោតដូចមានចែងក្នុងប្រការ ៨.១៨ ខាងលើនេះ ត្រូវបានបំពេញរួចរាល់ ប្រធាន គ.ក.វ ត្រូវធានាថា តារាងកត់ត្រាសំឡេងឆ្នោត ( ១.១១០៨ ) ចំនួន ២ (ពីរ) ច្បាប់ និងកំណត់ហេតុនៃការរាប់សន្លឹកឆ្នោត ( ១.១១០២ ) ចំនួន ៣ (បី) ច្បាប់ ដែលលេខាធិការបានបំពេញត្រឹមត្រូវហើយដូចមានចែងក្នុងចំណុច ៨.១៨.១៤ ខាងលើនេះ ត្រូវបានចុះហត្ថលេខាដោយលេខាធិការ និងខ្លួនគាត់ផ្ទាល់ ព្រមទាំងបោះត្រា គ.ក.ប។ ប្រធាន គ.ក.វ ត្រូវចាត់ចែងវេចខ្ចប់កញ្ចប់សុវត្ថិភាព “ក” ដាក់កំណត់ហេតុនៃការបោះឆ្នោត ( ១.១១០១ ) តារាងកត់ត្រាសំឡេងឆ្នោត ( ១.១១០៨ ) និងកំណត់ហេតុនៃការរាប់សន្លឹកឆ្នោត ( ១.១១០២ ) ព្រមទាំងរាល់សម្ភារ ឯកសារបោះឆ្នោតផ្សេងទៀត ដើម្បីបញ្ជូនទៅ គ.ជ.ប។

៨.២០.១ ប្រធាន គ.ក.វ ត្រូវដាក់បង្ហាញកំណត់ហេតុនៃការរាប់សន្លឹកឆ្នោត ( ១.១១០២ ) ដូចមានចែងក្នុងប្រការ ៨.២០ ខាងលើនេះ នៅចំពោះមុខភ្នាក់ងារគណបក្សនយោបាយ និងអ្នកសង្កេតការណ៍ ដើម្បីពិនិត្យ ព្រមទាំងអញ្ជើញភ្នាក់ងារគណបក្សនយោបាយឱ្យចូលរួមចុះហត្ថលេខាជាសាក្សី។

៨.២០.១.១ ភ្នាក់ងារគណបក្សនយោបាយអាចចុះហត្ថលេខាជាសាក្សីលើកំណត់ហេតុនៃការរាប់សន្លឹកឆ្នោត ( ១.១១០២ ) ខាងលើ។

៨.២០.១.២ ការមិនព្រមចុះហត្ថលេខាលើកំណត់ហេតុនៃការរាប់សន្លឹកឆ្នោត ( ១.១១០២ ) ពីភ្នាក់ងារគណបក្សនយោបាយ មិនអាចចាត់ទុកជាមោឃៈនៃកំណត់ហេតុនេះបានទេ។

៨.២០.២ ប្រធាន គ.ក.វ ត្រូវដាក់តារាងកត់ត្រាសំឡេងឆ្នោត ( ១.១១០៨ ) ១ (មួយ) ច្បាប់ និងកំណត់ហេតុនៃការរាប់សន្លឹកឆ្នោត ( ១.១១០២ ) ១ (មួយ) ច្បាប់ ដូចមានចែងក្នុងចំណុច ៨.១៨.៩ ខាងលើនេះ ទៅក្នុងស្រោមសំបុត្របោះពុម្ពស្រាប់ដែលមានកាខ្នងថា “ស្រោមសំបុត្រដាក់កំណត់ហេតុនៃការបោះឆ្នោត ( ១.១១០១ ) តារាងកត់ត្រាសំឡេងឆ្នោត ( ១.១១០៨ ) និងកំណត់ហេតុនៃការរាប់សន្លឹកឆ្នោត ( ១.១១០២ ) ធ្វើជូន គ.ជ.ប”។ បន្ទាប់មកប្រធាន គ.ក.វ ត្រូវរៀបចំវេចខ្ចប់ស្រោមសំបុត្រដាក់កំណត់ហេតុនៃការបោះឆ្នោត ( ១.១១០១ ) តារាងកត់ត្រាសំឡេងឆ្នោត ( ១.១១០៨ ) និងកំណត់ហេតុនៃការរាប់សន្លឹកឆ្នោត ( ១.១១០២ ) ធ្វើជូន គ.ជ.ប ព្រមទាំងរាល់ស្រោមសំបុត្រ ឬស្បែកឆ្នោតដាក់សម្ភារ ឯកសារបោះឆ្នោតពាក់ព័ន្ធនៅក្នុងកញ្ចប់សុវត្ថិភាព “ក” ហើយត្រូវបិទភ្និតដោយការ



សុវត្ថិភាពដែលបម្រុងស្រាប់ និងបំពេញលេខកូដការិយាល័យបោះឆ្នោត ពាក់ព័ន្ធឱ្យបានត្រឹមត្រូវ។ ប្រធាន គ.ក.រ ត្រូវធានាថា នៅក្នុងកញ្ចប់សុវត្ថិភាព “ក” ត្រូវមានសម្ភារ ឯកសារបោះឆ្នោតដូចខាងក្រោម៖

៨.២០.២.១ ស្រោមសំបុត្រដាក់កំណត់ហេតុនៃការបោះឆ្នោត ( ទ.១១០១ ) តារាងកត់ត្រាសំឡេងឆ្នោត ( ទ.១១០៨ ) និងកំណត់ហេតុនៃ ការរាប់សន្លឹកឆ្នោត ( ទ.១១០២ ) ធ្វើជូន គ.ជ.ប។

៨.២០.២.២ ស្រោមសំបុត្រដាក់បញ្ជីបោះឆ្នោតដែលបានប្រើក្នុងការ បោះឆ្នោត។

៨.២០.២.៣ ស្រោមសំបុត្រដាក់ “សន្លឹកឆ្នោតខូច” (ប្រសិនបើមាន)។

៨.២០.២.៤ ស្បែងប្លាស្ទិកដាក់ “សន្លឹកឆ្នោតមិនបានប្រើ និងគល់បញ្ជី សន្លឹកឆ្នោតដែលបានប្រើ”។

៨.២០.២.៥ ស្រោមសំបុត្រតូចដាក់ត្រាសម្ងាត់។

៨.២០.២.៦ ស្រោមសំបុត្រដាក់ “សន្លឹកឆ្នោតមិនត្រឹមត្រូវដែលបានដកហូត” (ប្រសិនបើមាន)។

៨.២០.២.៧ ស្រោមសំបុត្រដាក់ឯកសារភស្តុតាងដែលបានដកហូត (ប្រសិន បើមាន)។

៨.២០.២.៨ ស្បែងប្លាស្ទិកដាក់សន្លឹកឆ្នោតបានការ សន្លឹកឆ្នោតមិនបានការ ផ្ទាំងក្រដាសធំកត់ត្រាសំឡេងឆ្នោត និងស្រោមសំបុត្រដាក់ វត្ថុមិនមែនជាសន្លឹកឆ្នោត (ប្រសិនបើមាន) ដូចមានចែងក្នុង ចំណុច ៨.១៨.១៣ ខាងលើនេះ។

៨.២០.៣ ប្រធាន គ.ក.រ ត្រូវដាក់តារាងកត់ត្រាសំឡេងឆ្នោត ( ទ.១១០៨ ) ១ ច្បាប់ និង កំណត់ហេតុនៃការរាប់សន្លឹកឆ្នោត ( ទ.១១០២ ) ១ (មួយ) ច្បាប់ ទៅក្នុង ស្រោមសំបុត្របោះពុម្ពស្រាប់ដែលមានកាខ្នងថា “កំណត់ហេតុនៃការបោះឆ្នោត ( ទ.១១០១ ) តារាងកត់ត្រាសំឡេងឆ្នោត ( ទ.១១០៨ ) និងកំណត់ហេតុនៃការរាប់ សន្លឹកឆ្នោត ( ទ.១១០២ ) ធ្វើជូន គ.ជ.ប” ដូចមានចែងក្នុងចំណុច ៨.៧.៤.១ នៃ ប.ន.ព.ស នេះ។

៨.២០.៤ ប្រធាន គ.ក.រ ត្រូវធានាថា លិខិតបញ្ជូន និងប្រគល់ ទទួលសម្ភារ ឯកសារ បោះឆ្នោត ( ទ.១១០៧ ) ចំនួន ៣ (បី) ច្បាប់ ត្រូវបានបំពេញលម្អិតមុខ សម្ភារ ឯកសារបោះឆ្នោត ដោយលេខាធិការ និងចុះហត្ថលេខាដោយប្រធាន



គ.ក.វ ផ្ទាល់ សម្រាប់ប្រើក្នុងការបញ្ជូន និងប្រគល់ ទទួលស្ម័គ្រ “ខ” នៅ លគធ.ខប។ ប្រធាន គ.ក.វ ត្រូវ៖

៨.២០.៤.១ ដាក់ ១ (មួយ) ច្បាប់ ក្នុងស្រោមសំបុត្រ រួចដាក់ទៅក្នុង ស្បោង “ខ”។

៨.២០.៤.២ ដាក់ ១ (មួយ) ច្បាប់ ទៅក្នុងហោប៉ៅខាងក្រៅនៃស្បោង “ខ”។

៨.២០.៤.៣ រក្សាទុក ១ (មួយ) ច្បាប់ សម្រាប់ប្រើក្នុងការចុះហត្ថលេខា ប្រគល់ ទទួលស្ម័គ្រ “ខ” នៅ លគធ.ខប។

៨.២០.៥ ប្រធាន គ.ក.វ ត្រូវធានាក្នុងការវេចខ្ចប់ដាក់ក្នុងស្បោង “ខ” ដើម្បីបញ្ជូនទៅ គធ.ខប នូវសម្ភារ ឯកសារបោះឆ្នោតដូចខាងក្រោម៖

៨.២០.៥.១ កញ្ចប់សុវត្ថិភាព “ក” ដាក់ស្រោមសំបុត្រដាក់កំណត់ហេតុ នៃការបោះឆ្នោត (ទ.១១០១) តារាងកត់ត្រាសំឡេងឆ្នោត (ទ.១១០៨) និងកំណត់ហេតុនៃការរាប់សន្លឹកឆ្នោត (ទ.១១០២) នៅការិយាល័យបោះឆ្នោតពាក់ព័ន្ធដូចមានចែងក្នុងចំណុច ៨.២០.២ ខាងលើនេះ។

៨.២០.៥.២ ស្រោមសំបុត្រដាក់លិខិតបញ្ជូន និងប្រគល់ ទទួលសម្ភារ ឯកសារបោះឆ្នោត (ទ.១១០៧) ១ (មួយ) ច្បាប់ ដូចមានចែង ក្នុងចំណុច ៨.២០.៥.១ ខាងលើនេះ។

៨.២០.៥.៣ ស្រោមសំបុត្រតូចមួយដាក់ត្រា គ.ក.ប (ដាក់ក្រោយពេលបាន បោះត្រាលើលិខិតបញ្ជូន និងប្រគល់ ទទួលសម្ភារ ឯកសារ បោះឆ្នោត (ទ.១១០៧) រួចរាល់ហើយ)។

៨.២០.៦ ប្រធាន គ.ក.វ ត្រូវធានាថា ស្បោង “ខ” ដែលផ្ទុកសម្ភារ ឯកសារបោះឆ្នោត ដូចមានចែងក្នុងចំណុច ៨.២០.៥ ខាងលើនេះ ត្រូវបានចងភ្លិត និងចាក់សោឃ្នុំ មានលេខ សរសេរលេខកូដការិយាល័យបោះឆ្នោតឱ្យបានត្រឹមត្រូវ ដោយប្រើ ប៊ិកហ្វីតលុបមិនជ្រះ និងដាក់លិខិតបញ្ជូន និងប្រគល់ ទទួលសម្ភារ ឯកសារ បោះឆ្នោត (ទ.១១០៧) ១ (មួយ) ច្បាប់ ទៅក្នុងហោប៉ៅខាងក្រៅនៃស្បោង “ខ”។

៨.២០.៧ ប្រធាន គ.ក.វ ត្រូវអនុញ្ញាតឱ្យភ្នាក់ងារគណបក្សនយោបាយ និងអ្នកសង្កេត ការណ៍ជាតិ និងអន្តរជាតិ បានសង្កេតមើលក្នុងរាល់ដំណើរការនៃការរៀបចំ និងវេចខ្ចប់សម្ភារ ឯកសារបោះឆ្នោតសម្រាប់ការបញ្ជូនទៅ លគធ.ខប និង បានកត់ត្រាលេខសោឃ្នុំដែលបានចាក់នៅត្រង់មាត់ស្បោង “ខ” ដូចមាន ចែងក្នុងចំណុច ៨.២០.៦ ខាងលើនេះ។



៨.២០.៨ ប្រធាន គ.ក.វ ត្រូវចាត់ចែងឱ្យវេចខ្ចប់រាល់សម្ភារ ឯកសារបោះឆ្នោតនៅសល់ ដែលតម្រូវឱ្យធ្វើជូន គ.ជ.ប វិញ ដូចជា ហិបឆ្នោត បន្ទប់សម្ងាត់ កេសស័ង្កសី ទឹកខ្មៅលុបមិនជ្រះ ស្លាកការិយាល័យបោះឆ្នោតជាដើម ហើយត្រូវបញ្ជូន និងប្រគល់សម្ភារ ឯកសារបោះឆ្នោតទាំងនោះជូន គ.ជ.ប អមជាមួយនឹង ការបញ្ជូនសៀវភៅ “ខ”។ ប្រធាន គ.ក.វ ត្រូវធានាថា លិខិតបញ្ជូន និងប្រគល់ ទទួលសម្ភារ ឯកសារបោះឆ្នោត ( ទ.១១០៧ ) ចំនួន ២ ( ពីរ ) ច្បាប់ ត្រូវបាន បំពេញលម្អិតមុខសម្ភារ ឯកសារបោះឆ្នោតនៅសល់ទាំងអស់ សម្រាប់ប្រើក្នុង ពេលប្រគល់ ទទួលនៅ លគធម.ខប។

**កិច្ចប្រតិបត្តិការរបស់ គ.ជ.ប ក្នុងការស្នើសុំ និងបញ្ជូនរូបភាពកំណត់ហេតុនៃការ បោះឆ្នោត តារាងកត់ត្រាសំឡេងឆ្នោត និងកំណត់ហេតុនៃការរាប់សន្លឹកឆ្នោត នៅ គ.ជ.ប សម្រាប់ផ្សាយជាលទ្ធផលបឋមនៃការបោះឆ្នោត ប្រការ៨.២១.-**

នៅរសៀលនៃថ្ងៃបោះឆ្នោត គ.ជ.ប ត្រូវរង់ចាំទទួលស្រោមសំបុត្រដាក់កំណត់ហេតុនៃ ការបោះឆ្នោត ( ទ.១១០១ ) តារាងកត់ត្រាសំឡេងឆ្នោត ( ទ.១១០៨ ) និងកំណត់ហេតុនៃការរាប់ សន្លឹកឆ្នោត ( ទ.១១០២ ) ធ្វើជូន គ.ជ.ប និងស្រោមសំបុត្រដាក់បញ្ជីវត្តមានអ្នកសង្កេតការណ៍ក្នុង ពេលបោះឆ្នោត និងរាប់សន្លឹកឆ្នោត ( ទ.១១២០ ) និងបញ្ជីវត្តមានភ្នាក់ងារគណបក្សនយោបាយ និងអ្នក សង្កេតការណ៍ ក្នុងពេលរាប់សន្លឹកឆ្នោត ( ទ.១១១៥ ) ដែលសមាជិកទី២ នៃ គ.ក.វ នឹងប្រគល់ជូន។ បន្ទាប់មក គ.ជ.ប ត្រូវត្រួតពិនិត្យ និងផ្ទៀងផ្ទាត់ជាលទ្ធផលបឋមនៃការបោះឆ្នោតក្នុងរាជធានី ខេត្ត ដោយត្រូវចាត់ចែងបញ្ជូនលទ្ធផលនេះ តាមបែបបទ និងនីតិវិធីដូចខាងក្រោម៖

៨.២១.១ ប្រធាន លគធម.ខប ត្រូវពិនិត្យ ផ្ទៀងផ្ទាត់អំពីភាពពេញលេញនៃការបំពេញ ទិន្នន័យនានាក្នុងតារាងកត់ត្រាសំឡេងឆ្នោត ( ទ.១១០៨ ) និងកំណត់ហេតុ នៃការរាប់សន្លឹកឆ្នោត ( ទ.១១០២ ) រួចចារបញ្ជាក់ពីការបានទទួលនៅលើ ផ្នែកខាងលើនៃកំណត់ហេតុនៃការបោះឆ្នោត ( ទ.១១០១ ) តារាងកត់ត្រា សំឡេងឆ្នោត ( ទ.១១០៨ ) និងកំណត់ហេតុនៃការរាប់សន្លឹកឆ្នោត ( ទ.១១០២ ) ចុះកាលបរិច្ឆេទ និងពេលវេលានៃការទទួល រួចចុះហត្ថលេខា និងបោះត្រា លគធម.ខប។

៨.២១.២ ចាត់ឱ្យមន្ត្រីផ្នែកប្រតិបត្តិការបោះឆ្នោត និងបច្ចេកទេសស្នើសុំកំណត់ហេតុនៃ ការបោះឆ្នោត ( ទ.១១០១ ) តារាងកត់ត្រាសំឡេងឆ្នោត ( ទ.១១០៨ ) និង កំណត់ហេតុនៃការរាប់សន្លឹកឆ្នោត ( ទ.១១០២ ) បញ្ជូនទៅក្នុងប្រព័ន្ធកុំព្យូទ័រ។





- ៨.២១.៣ បញ្ចូលទិន្នន័យ និងតួលេខលទ្ធផលពីកំណត់ហេតុនៃការបោះឆ្នោត (ទ.១១០១) តារាងកត់ត្រាសំឡេងឆ្នោត (ទ.១១០៨) និងកំណត់ហេតុនៃការរាប់សន្លឹកឆ្នោត (ទ.១១០២) ដូចមានចែងក្នុងចំណុច ៨.២១.២ ខាងលើនេះ បញ្ចូលទៅក្នុងប្រព័ន្ធគ្រប់គ្រងលទ្ធផលនៃការបោះឆ្នោត រួចបញ្ជូនមក គ.ជ.ប តាមអ៊ីនធឺណិតដើម្បីផ្សាយជាព័ត៌មានអំពីលទ្ធផលបឋមនៃការបោះឆ្នោត។
- ៨.២១.៤ បន្ទាប់មកមន្ត្រីផ្នែកប្រតិបត្តិការបោះឆ្នោត និងបច្ចេកទេសត្រូវបោះពុម្ពកំណត់ហេតុនៃការរាប់សន្លឹកឆ្នោត (ទ.១១០២) ដូចមានក្នុងចំណុច ៨.២១.២ ខាងលើនេះ តាមចំនួនគ្រប់គ្រាន់ និងត្រូវបោះត្រា គធ.ខប សម្រាប់ផ្តល់ជូនភ្នាក់ងារគណបក្សនយោបាយ តាមការស្នើសុំ។
- ៨.២១.៥ រក្សាទុកស្រោមសំបុត្រដាក់កំណត់ហេតុនៃការបោះឆ្នោត (ទ.១១០១) តារាងកត់ត្រាសំឡេងឆ្នោត (ទ.១១០៨) និងកំណត់ហេតុនៃការរាប់សន្លឹកឆ្នោត (ទ.១១០២) សម្រាប់ដំណើរការត្រួតពិនិត្យ ផ្ទៀងផ្ទាត់ និងបូកសរុបលទ្ធផលនៃការបោះឆ្នោតក្នុងរាជធានី ខេត្តដូចមានចែងក្នុងប្រការ ៨.២៧ នៃ ប.ន.ព.ស នេះ។
- ៨.២១.៦ បែបបទ និងនីតិវិធីអនុវត្តលម្អិតក្នុងប្រការ ៨.២១ ខាងលើនេះ ត្រូវកំណត់ដោយសៀវភៅណែនាំរបស់ គ.ជ.ប។

**ការបញ្ជូនស្បៀង “ខ” និងសម្ភារ ឯកសារបោះឆ្នោតនៅសល់ទៅ លគធ.ខប ប្រការ ៨.២២.-**

បន្ទាប់ពីបានធ្វើការវេចខ្ចប់ កញ្ចប់សុវត្ថិភាព “ក” ព្រមទាំងសម្ភារ ឯកសារបោះឆ្នោតនៅសល់ផ្សេងទៀតរួចសព្វគ្រប់ហើយ ប្រធាន គ.ក.វ ត្រូវចាត់វិធានការចាំបាច់ទាំងឡាយក្នុងការបញ្ជូនជាបន្ទាន់នូវស្បៀង “ខ” ដូចមានចែងក្នុងចំណុច ៨.២០.៦ ខាងលើនេះ និងសម្ភារ ឯកសារបោះឆ្នោតនៅសល់ដូចមានចែងក្នុងចំណុច ៨.២០.៨ ខាងលើនេះ ឱ្យបានទៅដល់ លគធ.ខប ក្នុងវេលាល្ងាច ឬយប់នៃថ្ងៃបោះឆ្នោត។

៨.២២.១ ប្រធាន គ.ក.វ ត្រូវប្រកាសអញ្ជើញភ្នាក់ងារគណបក្សនយោបាយ និងអ្នកសង្កេតការណ៍ជាតិ និងអន្តរជាតិដែលមានវត្តមានឱ្យចូលរួមជាសាក្សីក្នុងការបញ្ជូន និងការប្រគល់ ទទួលស្បៀង “ខ” ដែលមានកញ្ចប់សុវត្ថិភាព “ក” ដាក់កំណត់ហេតុនៃការបោះឆ្នោត (ទ.១១០១) តារាងកត់ត្រាសំឡេងឆ្នោត (ទ.១១០៨) និងកំណត់ហេតុនៃការរាប់សន្លឹកឆ្នោត (ទ.១១០២) ព្រមទាំងសម្ភារ ឯកសារបោះឆ្នោតនៅសល់ផ្សេងទៀតខាងលើនេះ ហើយត្រូវជូនដំណឹងអំពីពេលវេលាចេញដំណើរ ព្រមទាំងគោលដៅ និងពេលវេលានៃការប្រគល់ ទទួលស្បៀង “ខ” និងសម្ភារ ឯកសារបោះឆ្នោតទាំងនោះនៅ លគធ.ខប។



៨.២២.២ ប្រធាន គ.ក.វ ដែលអមដំណើរដោយអនុប្រធាន គ.ក.វ ត្រូវទទួលខុសត្រូវ ដឹកជញ្ជូនដោយផ្ទាល់នូវស្បៀង “ខ” និងសម្ភារ ឯកសារបោះឆ្នោតដូចមាន ចែងក្នុងប្រការ ៨.២២ ខាងលើនេះទៅ លគធ.ខប។ ប្រធាន គ.ក.វ ត្រូវចាត់ សមាជិក គ.ក.វ តាមការចាំបាច់ ដើម្បីជួយដឹកជញ្ជូនឱ្យអស់សម្ភារ ឯកសារ បោះឆ្នោតនៅសល់ផ្សេងទៀត។

៨.២២.៣ ប្រសិនបើត្រូវការចាំបាច់ ប្រធាន គ.ក.វ ត្រូវស្នើសុំកម្លាំងសន្តិសុខបោះឆ្នោត ២ (ពីរ) នាក់ ដើម្បីអមដំណើរការដឹកជញ្ជូនស្បៀង “ខ” និងសម្ភារ ឯកសារ បោះឆ្នោតនៅសល់ទៅ លគធ.ខប។

៨.២២.៤ នៅពេលទទួលស្បៀង “ខ” និងសម្ភារ ឯកសារបោះឆ្នោតដូចមានចែងក្នុង ប្រការ ៨.២២ ខាងលើនេះ មន្ត្រី លគធ.ខប ត្រូវធានាថា បានត្រួតពិនិត្យរាល់ សម្ភារ ឯកសារបោះឆ្នោត និងចុះហត្ថលេខាលើលិខិតបញ្ជូន និងប្រគល់ ទទួលសម្ភារ ឯកសារបោះឆ្នោត ( ទ.១១០៧ ) បញ្ជាក់ថា បានទទួលគ្រប់ ចំនួនហើយ។ ដោយឡែកក្នុងការប្រគល់ ទទួលស្បៀង “ខ” មន្ត្រី លគធ.ខប ត្រូវ៖

៨.២២.៤.១ បើកស្បៀង “ខ” ត្រួតពិនិត្យសម្ភារ ឯកសារបោះឆ្នោតខាងក្នុង ដោយផ្អែកលើលិខិតបញ្ជូន និងប្រគល់ ទទួលសម្ភារ ឯកសារ បោះឆ្នោត ( ទ.១១០៧ ) ទាំង ៣ (បី) ច្បាប់ ប៉ុន្តែមិនត្រូវរុះរើ កញ្ចប់សុវត្ថិភាព “ក” ឡើយ រួចចងមាត់ស្បៀង “ខ” វិញ។

៨.២២.៤.២ ចុះហត្ថលេខាលើលិខិតបញ្ជូន និងប្រគល់ ទទួលសម្ភារ ឯកសារ បោះឆ្នោត ( ទ.១១០៧ ) ទាំង ៣ (បី) ច្បាប់ បន្ទាប់ពីបាន ត្រួតពិនិត្យត្រឹមត្រូវហើយ។

៨.២២.៤.៣ ប្រគល់លិខិតបញ្ជូន និងប្រគល់ ទទួលសម្ភារ ឯកសារបោះឆ្នោត ( ទ.១១០៧ ) ដែលចុះហត្ថលេខារួច ១ (មួយ) ច្បាប់ ជូន ប្រធាន គ.ក.វ ពាក់ព័ន្ធ ដាក់ ១ (មួយ) ច្បាប់ ទៅក្នុងហោប៉ៅ ខាងក្រៅនៃស្បៀង “ខ” វិញ និងរក្សាទុក ១ (មួយ) ច្បាប់ ទុកជាឯកសារ។

៨.២២.៥ រាល់ស្បៀង “ខ” ដែលមន្ត្រី លគធ.ខប បានទទួលខាងលើនេះ ត្រូវតែបាន កត់ចំណាំ និងរក្សាទុកនៅកន្លែងមានសុវត្ថិភាព ដោយដាក់តាមលំដាប់លេខ កូដការិយាល័យបោះឆ្នោតនីមួយៗក្នុងរាជធានី ខេត្ត។

៨.២២.៦ មន្ត្រី លគធ.ខប ត្រូវចាត់វិធានការយ៉ាងហ្មត់ចត់ក្នុងការការពារសន្តិសុខ និង សុវត្ថិភាពនៃស្បៀង “ខ” ដែលមានកញ្ចប់សុវត្ថិភាព “ក” ដាក់កំណត់ហេតុ



នៃការបោះឆ្នោត ( ១.១១០១ ) តារាងកត់ត្រាសំឡេងឆ្នោត ( ១.១១០៨ ) និង  
កំណត់ហេតុនៃការរាប់សន្លឹកឆ្នោត ( ១.១១០២ ) ព្រមទាំងសម្ភារ ឯកសារ  
បោះឆ្នោតនៅសល់ផ្សេងទៀត។ ក្នុងនោះ ប្រធាន គណ.ខប ត្រូវ៖

៨.២២.៦.១ ទំនាក់ទំនងស្នើសុំកម្លាំងសន្តិសុខបោះឆ្នោត ដើម្បីឃាមការពារ  
បរិវេណ លគណ.ខប ឬអគារដែលត្រូវរក្សាទុកស្បៀង “ខ”  
និងសម្ភារ ឯកសារបោះឆ្នោត។

៨.២២.៦.២ ចាត់ចែងឱ្យមានភ្លើងបំភ្លឺនៅ លគណ.ខប ឬអគារដែលត្រូវ  
រក្សាទុកស្បៀង “ខ” និងសម្ភារ ឯកសារបោះឆ្នោត។

**ការរាប់សន្លឹកឆ្នោតនៅ លគណ.ខប ឬទីតាំងសុវត្ថិភាពណាមួយ**

**ប្រការ៨.២៣.\_**

ចំពោះការិយាល័យបោះឆ្នោតណាមួយ ឬច្រើនក្នុងរាជធានី ខេត្ត ដែលមិនអាចរាប់សន្លឹកឆ្នោត  
នៅការិយាល័យបោះឆ្នោតរបស់ខ្លួនបាន ដោយសារករណីប្រធានសក្តិ ឬអសន្តិសុខ ឬកាលៈទេសៈ  
មានអាសន្ននៅពេលបន្ទាប់ពីបានបិទការបោះឆ្នោត ព្រមទាំងបានធ្វើកំណត់ហេតុនៃការបោះឆ្នោត  
( ១.១១០១ ) រួចរាល់ ហើយហិបឆ្នោតដែលមានសន្លឹកឆ្នោតនៅខាងក្នុង និងកំណត់ហេតុនៃការ  
បោះឆ្នោត ( ១.១១០១ ) និងសម្ភារ ឯកសារបោះឆ្នោតពាក់ព័ន្ធនៅរក្សាបានល្អ គ.ជ.ប ត្រូវណែនាំ  
ដល់ គណ.ខប ពាក់ព័ន្ធឱ្យចាត់ចែងការរាប់សន្លឹកឆ្នោតនៃការិយាល័យបោះឆ្នោតនោះ នៅ លគណ.ខប  
ឬទីតាំងសុវត្ថិភាពណាមួយ។

៨.២៣.១ ករណីប្រធានសក្តិ ឬអសន្តិសុខ ឬកាលៈទេសៈមានអាសន្នត្រូវបានកំណត់  
ក្នុងចំណោមករណីណាមួយ ដូចមានចែងក្នុងចំណុច ៨.៨.១ នៃប្រការ ៨.៨  
នៃជំពូកទី៨ នៃ ប.ន.ព.ស នេះ។

៨.២៣.២ ក្នុងករណីប្រធានសក្តិ ឬអសន្តិសុខ ឬកាលៈទេសៈមានអាសន្នដែលកើត  
ឡើងនៅក្រោយពេល គ.ក.ប បានអនុវត្តចប់សព្វគ្រប់នូវរាល់នីតិវិធីដូចមាន  
ចែងក្នុងប្រការ ៨.៧ នៃ ប.ន.ព.ស នេះ ហើយប្រសិនបើប្រធានសក្តិ ឬ  
អសន្តិសុខ ឬកាលៈទេសៈមានអាសន្ននោះបានបណ្តាលឱ្យខូចខាតដល់  
ហិបឆ្នោតដែលមានសន្លឹកឆ្នោតនៅខាងក្នុង និងរាល់កំណត់ហេតុនៃការ  
បោះឆ្នោត ( ១.១១០១ ) ប្រធាន គ.ក.ប ត្រូវចាត់ចែងជាបន្ទាន់ដូចខាងក្រោម៖

៨.២៣.២.១ ធ្វើរបាយការណ៍ស្តីពីស្ថានភាពនៃករណីប្រធានសក្តិ ឬអសន្តិសុខ  
ឬកាលៈទេសៈមានអាសន្ននោះ ព្រមទាំងការខូចខាតជាក់ស្តែង  
ជូន គណ.ខប។

៨.២៣.២.២ ប្រមូល និងវេចខ្ចប់រាល់សម្ភារ ឯកសារបោះឆ្នោតនៅសេសសល់  
ទាំងអស់ ដែលអមដោយរបាយការណ៍ខាងលើ រួចបញ្ជូន



និងប្រគល់ជូន គណ.ខប។ ភ្នាក់ងារគណបក្សនយោបាយ និង អ្នកសង្កេតការណ៍អាចចូលរួមអមដំណើរក្នុងការបញ្ជូននេះ។

៨.២៣.២.៣ បំពេញលិខិតបញ្ជូន និងប្រគល់ ទទួលសម្ភារ ឯកសារបោះឆ្នោត ( ទ.១១០៧ ) ចំនួន ២ ( ពីរ ) ច្បាប់ សម្រាប់ប្រើនៅពេលប្រគល់ ទទួលសម្ភារ ឯកសារបោះឆ្នោតនៅ លគណ.ខប។

៨.២៣.៣ នៅពេលប្រគល់របាយការណ៍ និងសម្ភារ ឯកសារបោះឆ្នោតនៅសល់ខាងលើ មន្ត្រី លគណ.ខប ត្រូវចុះហត្ថលេខាលើលិខិតបញ្ជូន និងប្រគល់ ទទួលសម្ភារ ឯកសារបោះឆ្នោត ( ទ.១១០៧ ) ទាំង ២ ( ពីរ ) ច្បាប់ រួចប្រគល់ជូនប្រធាន គ.ក.ប វិញ ១ ( មួយ ) ច្បាប់។

៨.២៣.៤ នៅពេលទទួលបានរបាយការណ៍ដូចមានចែងក្នុងចំណុច ៨.២៣.៣ ខាងលើនេះ គណ.ខប ត្រូវបន្តលើកយោបល់ស្នើជាបន្ទាន់ទៅ គ.ជ.ប សុំឱ្យមានការបោះឆ្នោត សាជាថ្មីនៅការិយាល័យបោះឆ្នោតពាក់ព័ន្ធ។

៨.២៣.៥ ក្នុងករណីប្រធានសក្តិ ឬអសន្តិសុខ ឬកាលៈទេសៈមានអាសន្នដែលកើតឡើង នៅក្រោយពេល គ.ក.ប បានអនុវត្តចប់សព្វគ្រប់នូវរាល់នីតិវិធីដូចមានចែង ក្នុងប្រការ ៨.៧ នៃ ប.ន.ព.ស នេះ ហើយប្រសិនបើប្រធានសក្តិ ឬអសន្តិសុខ ឬកាលៈទេសៈមានអាសន្ននោះមិនបានបណ្តាលឱ្យខូចខាតដល់ហិបឆ្នោត ដែលមានសន្លឹកឆ្នោតនៅខាងក្នុង និងរាល់កំណត់ហេតុនៃការបោះឆ្នោត ( ទ.១១០១ ) ទេ ប្រធាន គ.ក.ប ត្រូវចាត់ចែងជាបន្ទាន់ដូចខាងក្រោម៖

៨.២៣.៥.១ ថែរក្សាហិបឆ្នោតដែលបានបិទភ្ជិត និងចាក់សោឃ្លុំរួចដូច មានចែងក្នុងចំណុច ៨.៧.១.២ នៃ ប.ន.ព.ស នេះ ឱ្យបាន ហ្មត់ចត់ត្រៀមសម្រាប់ការបញ្ជូនទៅ គណ.ខប។

៨.២៣.៥.២ រៀបចំស្រោមសំបុត្រសម្រាប់ដាក់កំណត់ហេតុនៃការបោះឆ្នោត ( ទ.១១០១ ) ដូចមានចែងក្នុងចំណុច ៨.៧.៤.២ នៃ ប.ន.ព.ស នេះ និងវេចខ្ចប់រាល់ស្រោមសំបុត្រ និងស្បែងញាស្លឹកដាក់សម្ភារ ឯកសារបោះឆ្នោតដូចមានចែងក្នុងចំណុច ៨.៧.៥ នៃ ប.ន.ព.ស នេះ ទៅក្នុងកញ្ចប់សុវត្ថិភាព “ក” ប៉ុន្តែមិនចាំបាច់បិទភ្ជិតដោយ ការសុវត្ថិភាពនៅពេលនេះទេ បន្ទាប់មកត្រូវសរសេរលេខកូដ ការិយាល័យបោះឆ្នោតពាក់ព័ន្ធ។

៨.២៣.៥.៣ វេចខ្ចប់កញ្ចប់សុវត្ថិភាព “ក” និងស្រោមសំបុត្រដាក់កំណត់ហេតុ នៃការបោះឆ្នោត ( ទ.១១០១ ) ដូចមានចែងក្នុងចំណុច ៨.៧.៤.១ នៃ ប.ន.ព.ស នេះ ព្រមទាំងស្រោមសំបុត្រដាក់ត្រា



គ.ក.ប (បន្ទាប់ពីបោះត្រាលើលិខិតបញ្ជូន និងប្រគល់ ទទួលសម្ភារ ឯកសារបោះឆ្នោត (ទ.១១០៧) រួច) ទៅក្នុងស្បៀង “ខ” ហើយចងភ្លិត និងចាក់សោឃ្នុំ។

៨.២៣.៥.៤ ប្រមូល និងវេចខ្ចប់រាល់សម្ភារ ឯកសារបោះឆ្នោតនៅសល់ទាំងអស់ដោយឡែក។

៨.២៣.៥.៥ បំពេញលិខិតបញ្ជូន និងប្រគល់ ទទួលសម្ភារ ឯកសារបោះឆ្នោត (ទ.១១០៧) ចំនួន ២ (ពីរ) ច្បាប់ សម្រាប់ប្រើនៅពេលប្រគល់ ទទួលនៅ លគធ.ខប។

៨.២៣.៥.៦ បញ្ជូន និងប្រគល់ហិបឆ្នោត ស្បៀង “ខ” និងរាល់សម្ភារ ឯកសារបោះឆ្នោតនៅសល់ខាងលើជូន គធ.ខប។ ប្រធាន គ.ក.ប ដែលអមដំណើរដោយអនុប្រធាន គ.ក.ប និងសមាជិក គ.ក.ប មួយចំនួនទៀត ត្រូវទទួលបន្ទុកក្នុងការបញ្ជូន និងប្រគល់ ទទួលនេះដោយផ្ទាល់ ព្រមទាំងត្រូវអញ្ជើញភ្នាក់ងារគណបក្សនយោបាយ និងអ្នកសង្កេតការណ៍ចូលរួម និងត្រូវស្នើសុំកម្លាំងសន្តិសុខបោះឆ្នោត ២ (ពីរ) នាក់ ឱ្យជួយការពារ និងជូនដំណើរ។

៨.២៣.៦ នៅពេលទទួលហិបឆ្នោតដែលមានសន្លឹកឆ្នោតនៅខាងក្នុង និងស្បៀង “ខ” ដែលមានកញ្ចប់សុវត្ថិភាព “ក” ដាក់ស្រោមសំបុត្រដាក់កំណត់ហេតុនៃការបោះឆ្នោត (ទ.១១០១) និងរាល់សម្ភារ ឯកសារបោះឆ្នោតនៅសល់ខាងលើមន្ត្រី លគធ.ខប ត្រូវចុះហត្ថលេខាលើលិខិតបញ្ជូន និងប្រគល់ ទទួលសម្ភារ ឯកសារបោះឆ្នោត (ទ.១១០៧) ទាំង ២ (ពីរ) ច្បាប់ រួចប្រគល់ជូនប្រធាន គ.ក.ប វិញ ១ (មួយ) ច្បាប់។

៨.២៣.៧ បន្ទាប់ពីបានទទួលហិបឆ្នោតដែលមានសន្លឹកឆ្នោតនៅខាងក្នុង និងស្បៀង “ខ” មានកញ្ចប់សុវត្ថិភាព “ក” ដាក់ស្រោមសំបុត្រដាក់កំណត់ហេតុនៃការបោះឆ្នោត (ទ.១១០១) នៅការិយាល័យបោះឆ្នោតដែលមានករណីប្រធានសក្តិ ឬអនុសន្តិសុខ ឬកាលៈទេសៈមានអាសន្នភ្លាម គធ.ខប ត្រូវធ្វើការកត់ចំណាំ និងរក្សាទុកដោយឡែកនៅកន្លែងមានសុវត្ថិភាព និងត្រូវជូនដំណឹងដល់សមាសភាព គ.ក.ប ព្រមទាំងភ្នាក់ងារគណបក្សនយោបាយ និងអ្នកសង្កេតការណ៍ពាក់ព័ន្ធឱ្យមកកាន់ លគធ.ខប នៅវេលាម៉ោង ៧:០០ (ប្រាំពីរ) ព្រឹកនៃថ្ងៃបន្ទាប់ ដើម្បីរាប់សន្លឹកឆ្នោតនៃការិយាល័យបោះឆ្នោតរួមសំខ្លួន។



៨.២៣.៧.១ គ.ជ.ប អាចចាត់ចែងសមាសភាព គ.ក.ប ផ្សេង ឬមន្ត្រី  
លគ.ជ.ប ឱ្យរាប់សន្លឹកឆ្នោតនៃការិយាល័យបោះឆ្នោតនោះ  
ប្រសិនបើសមាសភាព គ.ក.ប ពាក់ព័ន្ធអនុវត្តមាន។

៨.២៣.៧.២ សមាសភាព គ.ក.ប ដែលត្រូវបំពេញភារកិច្ចរាប់សន្លឹកឆ្នោតនៅ  
លគ.ជ.ប ឬនៅទីតាំងណាមួយដែលមានសុវត្ថិភាព ត្រូវតែ  
បានទទួលប្រាក់ឧបត្ថម្ភសម្រាប់ការធ្វើដំណើរ និងម្ហូបអាហារ  
ក្នុងអំឡុងពេលនៃកិច្ចប្រតិបត្តិការរាប់សន្លឹកឆ្នោតនោះ។

៨.២៣.៨ តាមពេលវេលាដូចមានចែងក្នុងចំណុច ៨.២៣.៧ ខាងលើនេះ គ.ជ.ប ត្រូវ  
ចាត់ចែងឱ្យរាប់សន្លឹកឆ្នោតនៃការិយាល័យបោះឆ្នោតដែលជួបករណីប្រធានសក្តិ  
ឬអសន្តិសុខ ឬកាលៈទេសៈមានអាសន្នដូចមានចែងក្នុងប្រការ ៨.២៣ ខាង  
លើនេះ នៅ លគ.ជ.ប ឬនៅទីតាំងណាមួយដែលមានសុវត្ថិភាព។

៨.២៣.៩ នៅពេលសមាសភាព គ.ក.រ ឬមន្ត្រីបោះឆ្នោតដែលទទួលភារកិច្ចរាប់សន្លឹកឆ្នោត  
មានវត្តមាននៅក្នុងបន្ទប់រាប់សន្លឹកឆ្នោតហើយ មន្ត្រី លគ.ជ.ប ត្រូវប្រគល់  
ហិបឆ្នោតដែលមានសន្លឹកឆ្នោតនៅខាងក្នុង និងស្បោង “ខ” ដែលមាន  
កញ្ចប់សុវត្ថិភាព “ក” ដាក់ស្រោមសំបុត្រដាក់កំណត់ហេតុនៃការបោះឆ្នោត  
( ១.១១០១ ) ព្រមទាំងទម្រង់បែបបទចាំបាច់ផ្សេងទៀតឱ្យទៅប្រធាន គ.ក.រ  
ដើម្បីអនុវត្តការរាប់សន្លឹកឆ្នោត។ ប្រធាន គ.ក.រ ត្រូវ៖

៨.២៣.៩.១ ពិនិត្យឱ្យប្រាកដថា ហិបឆ្នោតដែលមានសន្លឹកឆ្នោតនៅខាងក្នុង  
និងស្បោង “ខ” ដែលបានទទួល ពុំត្រូវបានគេរុះរើឡើយ។

៨.២៣.៩.២ កាត់ផ្តាច់សោឃ្នុំស្បោង “ខ” និងត្រួតពិនិត្យសម្ភារ ឯកសារ  
បោះឆ្នោតខាងក្នុង ដោយផ្ទៀងផ្ទាត់ទៅនឹងលិខិតបញ្ជូន និង  
ប្រគល់ ទទួលសម្ភារ ឯកសារបោះឆ្នោត ( ១.១១០៧ ) ។

៨.២៣.១០ ក្នុងកិច្ចប្រតិបត្តិការរាប់សន្លឹកឆ្នោតខាងលើ រាល់បទប្បញ្ញត្តិដូចមានចែងក្នុង  
ប្រការ ៨.១៨ រហូតដល់ប្រការ ៨.២០ និងប្រការ ៨.២២ ខាងលើនេះ ត្រូវតែ  
បានអនុវត្ត។ ដោយសារការរាប់សន្លឹកឆ្នោតនេះ ត្រូវបានធ្វើនៅ លគ.ជ.ប  
នីតិវិធីពាក់ព័ន្ធមួយចំនួនត្រូវបានកំណត់ឱ្យអនុវត្តដោយឡែក ដែលក្នុងនោះ  
ប្រធាន គ.ក.រ ត្រូវ៖

៨.២៣.១០.១ ទទួលខុសត្រូវនាំយកកំណត់ហេតុនៃការរាប់សន្លឹកឆ្នោត  
( ១.១១០២ ) មួយ ១ (មួយ) ច្បាប់ ទៅបិទឡាយនៅខាងមុខ  
ទីតាំងការិយាល័យបោះឆ្នោតពាក់ព័ន្ធ។



៨.២៣.១០.២ បង្គាប់សមាជិកទី២ ឱ្យបិទផ្សាយកំណត់ហេតុនៃការរាប់សន្លឹកឆ្នោត (ទ.១១០២) ១ (មួយ) ច្បាប់ នៅខាងមុខ លគធ.ខប ព្រមទាំងចែកជូនភ្នាក់ងារគណបក្សនយោបាយដែលមានវត្តមាន។

៨.២៣.១០.៣ ធានាថា បន្ទាប់ពីការរាប់សន្លឹកឆ្នោតត្រូវបានបញ្ចប់ រាល់សម្ភារឯកសារបោះឆ្នោតត្រូវបានដេញខ្ទប់ក្នុងស្បោងស្លាក ឬស្រោមសំបុត្រ និងដាក់ក្នុងកញ្ចប់សុវត្ថិភាព “ក” រួចបិទភ្លិតដោយការសុវត្ថិភាពបម្រុងស្រាប់។ បន្ទាប់មកស្បោង “ខ” ត្រូវបានដេញខ្ទប់ជាថ្មី ដោយដាក់សម្ភារ ឯកសារបោះឆ្នោតតាមលំនាំដូចមានចែងក្នុងចំណុច ៨.២០.៦ នៃ ប.ន.ព.ស នេះ រួចចងមាត់ស្បោងឡើងវិញ ហើយត្រូវប្រគល់ជូន គធ.ខប ដោយផ្ទាល់នៅបន្ទប់រាប់សន្លឹកឆ្នោតនោះ នៅចំពោះមុខភ្នាក់ងារគណបក្សនយោបាយ និងអ្នកសង្កេតការណ៍។

៨.២៣.១០.៤ ធានាថា លិខិតបញ្ជូន និងប្រគល់ ទទួលសម្ភារ ឯកសារបោះឆ្នោត (ទ.១១០៧) ត្រូវបានបំពេញ និងប្រើប្រាស់ក្នុងការប្រគល់ ទទួល ស្របតាមការកំណត់របស់ គ.ជ.ប។

៨.២៣.១១ នៅពេលបានទទួលស្បោង “ខ” ដូចមានចែងក្នុងចំណុច ៨.២៣.១០.៣ ខាងលើនេះ គធ.ខប ត្រូវអនុវត្តនីតិវិធីដូចមានចែងក្នុងចំណុច ៨.២២.៤ និងចំណុច ៨.២២.៥ ខាងលើនេះ។

**ការដាក់ពាក្យបណ្តឹងតវ៉ា ឬ/និងពាក្យបណ្តឹងជំទាស់ពាក់ព័ន្ធនឹងកិច្ចប្រតិបត្តិការបោះឆ្នោត និងការរាប់សន្លឹកឆ្នោតទៅ គធ.ខប ប្រការ៨.២៤.\_**

ភ្នាក់ងារគណបក្សនយោបាយដែលមិនសុខចិត្តនឹងការសម្រេចរបស់ គ.ក.ប/គ.ក.រ ពាក់ព័ន្ធនឹងការជំទាស់ ឬការតវ៉ា ឬការសន្និដ្ឋានអំពីភាពមិនប្រក្រតីណាមួយនៅក្នុងកិច្ចប្រតិបត្តិការបោះឆ្នោត ដូចមានចែងក្នុងចំណុច ៨.៦.២៣ នៃ ប.ន.ព.ស នេះ ឬ/និងក្នុងកិច្ចប្រតិបត្តិការរាប់សន្លឹកឆ្នោត ដូចមានចែងក្នុងចំណុច ៨.១៨.៧ និងប្រការ ៨.២៣ នៃ ប.ន.ព.ស នេះ អាចបំពេញបែបបទសម្រាប់ប្តឹងទៅ គធ.ខប។

ការដាក់ពាក្យបណ្តឹងតវ៉ា ឬពាក្យបណ្តឹងជំទាស់ពាក់ព័ន្ធនឹងកិច្ចប្រតិបត្តិការបោះឆ្នោត ឬ/និងការរាប់សន្លឹកឆ្នោត ត្រូវធ្វើឡើងជាបន្ទាន់ស្របពេលនឹងការបញ្ជូនស្បោង “ខ” និងសម្ភារ ឯកសារបោះឆ្នោតផ្សេងទៀតទៅ គធ.ខប នៅពេលល្ងាចនៃថ្ងៃបោះឆ្នោត ឬយ៉ាងយូរមិនត្រឹមម៉ោង ១១:៣០ (ដប់មួយ សាមសិប) នាទីព្រឹកនៃថ្ងៃបន្ទាប់ពីថ្ងៃបោះឆ្នោត។ ប្រសិនបើនៅក្នុងរយៈពេល



កំណត់ខាងលើនេះ គឺឆ.ខប មិនបានទទួលពាក្យបណ្តឹងតវ៉ា ឬពាក្យបណ្តឹងជំទាស់ណាមួយទេ ប្រការនេះត្រូវបានចាត់ទុកថា គ្មានការប្តឹងតវ៉ា ឬប្តឹងជំទាស់ពាក់ព័ន្ធនឹងការបោះឆ្នោត និងការរាប់ សន្លឹកឆ្នោតឡើយ។

៨.២៤.១ ភ្នាក់ងារគណបក្សនយោបាយដែលមានបំណងប្តឹងត្រូវបំពេញ និងចុះ ហត្ថលេខា ឬផ្តិតមេដៃលើពាក្យបណ្តឹង ( ទ.១២០២ ) ចំនួន ៣ ( បី ) ច្បាប់ ក្នុងនោះត្រូវផ្តល់ព័ត៌មានចាំបាច់មួយចំនួនដូចខាងក្រោម៖

- ៨.២៤.១.១ ឈ្មោះ និងអាសយដ្ឋានរបស់អ្នកប្តឹង។
- ៨.២៤.១.២ លក្ខណៈសម្គាល់នៃការិយាល័យបោះឆ្នោត។
- ៨.២៤.១.៣ ពេលវេលានៃការកើតឡើងនូវភាពមិនប្រក្រតី។
- ៨.២៤.១.៤ កម្មវត្ថុនៃពាក្យបណ្តឹង។
- ៨.២៤.១.៥ បើអាចធ្វើបាន ត្រូវបញ្ជាក់អំពីមាត្រានៃ ច.ប.ព.ស ឬ ច.ប.ត.វ ឬ ច.វ.ច.ប ឬប្រការនៃ ប.ន.ព.ស ដែលត្រូវបានរំលោភ។
- ៨.២៤.១.៦ មនុស្សដែលពាក់ព័ន្ធក្នុងភាពមិនប្រក្រតី។
- ៨.២៤.១.៧ ឈ្មោះ និងអាសយដ្ឋានរបស់សាក្សី ( ប្រសិនបើមាន ) ។
- ៨.២៤.១.៨ សេចក្តីអះអាងគាំទ្រ ឬភស្តុតាងផ្សេងៗទៀត ( ប្រសិនបើមាន ) ។
- ៨.២៤.១.៩ ឈ្មោះ និងអាសយដ្ឋានរបស់អ្នកសង្កេតការណ៍ដែលមាន វត្តមានក្នុងពេលហេតុការណ៍កើតឡើង ( ប្រសិនបើមាន ) ។

៨.២៤.២ នៅពេលបានទទួលពាក្យបណ្តឹង សមាជិក គឺឆ.ខប ដែលជាប្រធានផ្នែក សេវាកម្មច្បាប់ វិវាទកម្ម និងសន្តិសុខបោះឆ្នោតត្រូវពិនិត្យជាសំខាន់លើ ព័ត៌មានចាំបាច់មួយចំនួន ជាអាទិ៍ទី១ ឈ្មោះ និងអាសយដ្ឋានរបស់អ្នកប្តឹង ឬ តំណាង ទី២ កម្មវត្ថុនៃពាក្យបណ្តឹង និងការគោរពរយៈពេលកំណត់យ៉ាងយូរ ម៉ោង ១១:៣០ ( ដប់មួយ សាមសិប ) នាទីព្រឹកនៃថ្ងៃបន្ទាប់ពីថ្ងៃបោះឆ្នោត។

៨.២៤.៣ បន្ទាប់មកសមាជិក គឺឆ.ខប ដែលជាប្រធានផ្នែកសេវាកម្មច្បាប់ វិវាទកម្ម និង សន្តិសុខបោះឆ្នោតត្រូវធ្វើកំណត់ហេតុសាកសួរពីអ្នកប្តឹង ឬតំណាងដោយ ត្រូវកត់ត្រាឱ្យបានច្បាស់លាស់រួចឱ្យអ្នកប្តឹង ឬតំណាងនោះចុះហត្ថលេខា ឬ ផ្តិតមេដៃលើកំណត់ហេតុនេះ។ ក្នុងករណីអ្នកប្តឹង ឬតំណាងមិនព្រមផ្តិតមេដៃ ឬចុះហត្ថលេខា សមាជិក គឺឆ.ខប ដែលជាប្រធានផ្នែកសេវាកម្មច្បាប់ វិវាទកម្ម និងសន្តិសុខបោះឆ្នោតត្រូវចុះនិទ្ទេសបញ្ជាក់ពីការមិនព្រមផ្តិតមេដៃ ឬចុះ ហត្ថលេខាលើកំណត់ហេតុនោះ។

៨.២៤.៤ បន្ទាប់ពីបានពិនិត្យលើពាក្យបណ្តឹង និងកំណត់ហេតុសាកសួរ ហើយឃើញថា៖





៨.២៤.៤.១ ពាក្យបណ្តឹងមិនគោរពរយៈពេលកំណត់ដូចមានចែងក្នុងប្រការ ៨.២៤ ខាងលើនេះ ប្រធាន គណៈខេមបូឌីយ៉ា ឬសមាជិក គណៈខេមបូឌីយ៉ា ដែលបានទទួលសិទ្ធិជាលាយលក្ខណ៍អក្សរត្រូវចារបដិសេធលើ ពាក្យបណ្តឹងគ្រប់ច្បាប់ដោយបញ្ជាក់ពីមូលហេតុ ហើយចុះហត្ថលេខា ឈ្មោះ បោះត្រា គណៈខេមបូឌីយ៉ា និងចុះកាលបរិច្ឆេទ រួចប្រគល់ជូនអ្នកប្តឹង ឬតំណាងវិញ ១ (មួយ) ច្បាប់ ធ្វើជូន គណៈខេមបូឌីយ៉ា ១ (មួយ) ច្បាប់ និងរក្សាទុកជាឯកសារ ១ (មួយ) ច្បាប់ និងប្រាប់អ្នកប្តឹង ឬតំណាងថា ពាក្យបណ្តឹងរបស់គាត់ ដែលបានដាក់នៅក្រោយពេលកំណត់ គណៈខេមបូឌីយ៉ា មិនអាច ទទួលយកមកដោះស្រាយបានទេ។

៨.២៤.៤.២ ពាក្យបណ្តឹងមិនមានបញ្ជាក់ព័ត៌មានចាំបាច់ដូចមានចែងក្នុង ចំណុច ៨.២៤.១ ខាងលើនេះ សមាជិក គណៈខេមបូឌីយ៉ា ដែលជា ប្រធានផ្នែកសេវាកម្មច្បាប់ វិវាទកម្ម និងសន្តិសុខបោះឆ្នោត ត្រូវណែនាំអ្នកប្តឹង ឬតំណាងឱ្យបំពេញបន្ថែមនូវចំណុច ខ្វះខាតមិនឱ្យហួសរយៈពេលកំណត់នៃការដាក់ពាក្យបណ្តឹង ហើយត្រូវកត់ត្រាក្នុងកំណត់ហេតុ។ ក្នុងករណីដែលដល់ ពេលកំណត់ អ្នកប្តឹង ឬតំណាងមិនបានបំពេញបន្ថែមនូវ ចំណុចខ្វះខាត ប្រធាន គណៈខេមបូឌីយ៉ា ឬសមាជិក គណៈខេមបូឌីយ៉ា ដែល បានទទួលសិទ្ធិជាលាយលក្ខណ៍អក្សរ ត្រូវចារបដិសេធលើ ពាក្យបណ្តឹងគ្រប់ច្បាប់ដោយបញ្ជាក់ពីមូលហេតុ ហើយចុះ ហត្ថលេខា ឈ្មោះ បោះត្រា គណៈខេមបូឌីយ៉ា និងចុះកាលបរិច្ឆេទ រួច ធ្វើជូនអ្នកប្តឹង ឬតំណាងវិញ ១ (មួយ) ច្បាប់ ធ្វើជូន គណៈខេមបូឌីយ៉ា ១ (មួយ) ច្បាប់ និងរក្សាទុកជាឯកសារ ១ (មួយ) ច្បាប់។

៨.២៤.៤.៣ ពាក្យបណ្តឹងគោរពរយៈពេលកំណត់ដូចមានចែងក្នុងប្រការ ៨.២៤ ខាងលើនេះ និងមានបញ្ជាក់ព័ត៌មានចាំបាច់ សមាជិក គណៈខេមបូឌីយ៉ា ដែលជាប្រធានផ្នែកសេវាកម្មច្បាប់ វិវាទកម្ម និង សន្តិសុខបោះឆ្នោត ត្រូវចុះកាលបរិច្ឆេទ ពេលវេលា ហើយ ចុះហត្ថលេខា ឈ្មោះ និងបោះត្រា គណៈខេមបូឌីយ៉ា លើពាក្យបណ្តឹង គ្រប់ច្បាប់រួចត្រូវប្រគល់ជូនអ្នកប្តឹង ឬតំណាងវិញ ១ (មួយ) ច្បាប់ បិទផ្សាយជាសាធារណៈនៅ លក្ខណៈ ១ (មួយ) ច្បាប់ និងទុក ១ (មួយ) ច្បាប់ សម្រាប់ គណៈខេមបូឌីយ៉ា ពេលប្រជុំ



សម្រេច។ សមាជិក គណ.ខប ដែលជាប្រធានផ្នែកសេវាកម្មច្បាប់ វិវាទកម្ម និងសន្តិសុខបោះឆ្នោត ត្រូវជម្រាបអ្នកប្តឹងថា គណ.ខប នឹងធ្វើការត្រួតពិនិត្យ និងផ្ទៀងផ្ទាត់ឡើងវិញ ព្រមទាំង ប្រជុំសម្រេចលើពាក្យបណ្តឹងពាក់ព័ន្ធក្នុងអំឡុងពេលត្រួតពិនិត្យ ផ្ទៀងផ្ទាត់ និងបូកសរុបលទ្ធផលនៃការបោះឆ្នោតតាមការិយាល័យ បោះឆ្នោតនានាក្នុងរាជធានី ខេត្ត។

៨.២៤.៥ ក្នុងករណីពាក្យបណ្តឹងតវ៉ា ឬពាក្យបណ្តឹងជំទាស់មានភស្តុតាងបញ្ជាក់អាចឱ្យ ជឿថា មានកំហុសក្នុងកិច្ចប្រតិបត្តិការបោះឆ្នោត ឬ/និងការរាប់សន្លឹកឆ្នោត នៅការិយាល័យបោះឆ្នោតណាមួយ គណ.ខប ត្រូវ៖

៨.២៤.៥.១ ចាត់ចែងការត្រួតពិនិត្យ ផ្ទៀងផ្ទាត់ និងបូកសរុបលទ្ធផលនៃការ បោះឆ្នោតរបស់ការិយាល័យបោះឆ្នោតដែលមានពាក្យបណ្តឹង។

៨.២៤.៥.២ បើកកញ្ចប់សុវត្ថិភាព “ក” ដើម្បីធ្វើការត្រួតពិនិត្យ ផ្ទៀងផ្ទាត់ សម្ភារ ឯកសារបោះឆ្នោត និងសន្លឹកឆ្នោតដូចមានចែងក្នុង ប្រការ ៨.២៩ នៃ ប.ន.ព.ស នេះ។

៨.២៤.៥.៣ អនុញ្ញាតឱ្យអ្នកប្តឹង ឬតំណាង តំណាងគណបក្សនយោបាយ ដែលឈរឈ្មោះបោះឆ្នោតក្នុងភូមិភាគពាក់ព័ន្ធ និងអ្នក សង្កេតការណ៍ចូលរួមសង្កេតមើលក្នុងការអនុវត្តនីតិវិធីចំណុច ៨.២៤.៥.១ និងចំណុច ៨.២៤.៥.២ ខាងលើនេះ។

៨.២៤.៦ ប្រសិនបើក្នុងការត្រួតពិនិត្យឡើងវិញដូចមានចែងក្នុងចំណុច ៨.២៤.៥.១ និងចំណុច ៨.២៤.៥.២ ខាងលើនេះ គណ.ខប មិនឃើញមានភស្តុតាងបញ្ជាក់ថា មានកំហុសណាមួយក្នុងកិច្ចប្រតិបត្តិការបោះឆ្នោត ឬ/និងការរាប់សន្លឹកឆ្នោត នៅការិយាល័យបោះឆ្នោតពាក់ព័ន្ធទេនោះ គណ.ខប ត្រូវប្រជុំសម្រេចបដិសេធ លើពាក្យបណ្តឹង ប្រធាន គណ.ខប ត្រូវ៖

៨.២៤.៦.១ ចាត់មន្ត្រី លគណ.ខប ឱ្យបំពេញសម្រង់សេចក្តីសម្រេច (ទ.១២០៣) ចំនួន ៣ (បី) ច្បាប់ ហើយត្រូវចុះហត្ថលេខា ឈ្មោះ ដោយមន្ត្រី លគណ.ខប និងប្រធាន គណ.ខប បន្ទាប់មក ចុះកាលបរិច្ឆេទ និងបោះត្រា គណ.ខប។



៨.២៤.៦.២ ប្រគល់សម្រង់សេចក្តីសម្រេច (ទ.១២០៣) ជូនអ្នកប្តឹង ឬ តំណាង ១ (មួយ) ច្បាប់ ធ្វើជូន គ.ជ.ប ១ (មួយ) ច្បាប់ និង រក្សាទុកជាឯកសារ ១ (មួយ) ច្បាប់។

៨.២៤.៦.៣ ជម្រាបអ្នកប្តឹង ឬតំណាងថា គាត់អាចប្តឹងតវ៉ាទៅនឹងសេចក្តី សម្រេចរបស់ គ.ជ.ប ទៅ គ.ជ.ប ក្នុងរយៈពេល ២ (ពីរ) ថ្ងៃ យ៉ាងយូរ បន្ទាប់ពីថ្ងៃបានទទួលសម្រង់សេចក្តីសម្រេច (ទ.១២០៣)។

៨.២៤.៦.៤ ប្រគល់ជូនអ្នកប្តឹង ឬតំណាងនូវពាក្យបណ្តឹង (ទ.១២០២) សម្រាប់បំពេញពាក្យបណ្តឹងតវ៉ា ចំនួន ៣ (បី) ច្បាប់ (ប្រសិនបើ គាត់ស្នើសុំ)។

៨.២៤.៧ ប្រសិនបើក្នុងការត្រួតពិនិត្យ និងផ្ទៀងផ្ទាត់ឡើងវិញដូចមានចែងក្នុងចំណុច ៨.២៤.៥.១ និងចំណុច ៨.២៤.៥.២ ខាងលើនេះ គ.ជ.ប បានរកឃើញភស្តុតាង បញ្ជាក់ថា មានកំហុសណាមួយក្នុងកិច្ចប្រតិបត្តិការបោះឆ្នោត ឬ/និងការ រាប់សន្លឹកឆ្នោត នៅការិយាល័យបោះឆ្នោតពាក់ព័ន្ធនោះ គ.ជ.ប ត្រូវប្រជុំ សម្រេច យល់ព្រមតាមពាក្យបណ្តឹង ប្រធាន គ.ជ.ប ត្រូវ៖

៨.២៤.៧.១ ចាត់មន្ត្រី លគ.ជ.ប ឱ្យបំពេញសម្រង់សេចក្តីសម្រេច (ទ.១២០៣) ចំនួន ៣ (បី) ច្បាប់ ហើយត្រូវចុះហត្ថលេខា ឈ្មោះ ដោយមន្ត្រី លគ.ជ.ប និងប្រធាន គ.ជ.ប បន្ទាប់មកចុះកាលបរិច្ឆេទ និងបោះត្រា គ.ជ.ប។

៨.២៤.៧.២ ប្រគល់សម្រង់សេចក្តីសម្រេច (ទ.១២០៣) ជូនអ្នកប្តឹង ឬ តំណាង ១ (មួយ) ច្បាប់ ធ្វើជូន គ.ជ.ប ១ (មួយ) ច្បាប់ និង រក្សាទុកជាឯកសារ ១ (មួយ) ច្បាប់ និងជម្រាបអ្នកប្តឹង ឬ តំណាងថា គ.ជ.ប នឹងលើកសំណើសុំព្យួរជាបណ្តោះអាសន្ន នូវលទ្ធផលនៃការបោះឆ្នោតនៅការិយាល័យបោះឆ្នោតនេះ ព្រមទាំងវេចខ្ចប់សម្ភារ ឯកសារបោះឆ្នោតពាក់ព័ន្ធដោយឡែក បញ្ជូនទៅ គ.ជ.ប ក្នុងរយៈពេលយ៉ាងយូរ ២៤ (ម្ភៃបួន) ម៉ោង បន្ទាប់ពី គ.ជ.ប សម្រេចយល់ព្រមតាមពាក្យបណ្តឹង ដើម្បី គ.ជ.ប ពិនិត្យ សម្រេច។



**ការដាក់ពាក្យបណ្តឹងតវ៉ា ឬ/និងពាក្យបណ្តឹងជំទាស់ទាក់ទងនឹងស្ថានភាពមិនប្រក្រតីនៅ  
 ១ (មួយ) ថ្ងៃ មុនថ្ងៃបោះឆ្នោត និងក្នុងថ្ងៃបោះឆ្នោត នៅ គណ.ខប  
 ប្រការ៨.២៥..**

នីតិវិធីដូចបានចែងក្នុងប្រការ ៨.២៤ ខាងលើនេះ ក៏មានសុពលភាពផងដែរសម្រាប់ពាក្យ  
 បណ្តឹងតវ៉ា ឬ/និងពាក្យបណ្តឹងជំទាស់ពាក់ព័ន្ធនឹងអំពើរំលោភ ឬការសន្និដ្ឋានអំពីស្ថានភាពមិនប្រក្រតី  
 ណាមួយ ដែលបានកើតមានឡើងនៅក្នុងតំបន់បោះឆ្នោតណាមួយនៅ ១ (មួយ) ថ្ងៃ មុនថ្ងៃ  
 បោះឆ្នោត និងក្នុងថ្ងៃបោះឆ្នោត។

៨.២៥.១ អំពើរំលោភ ឬការសន្និដ្ឋានអំពីស្ថានភាពមិនប្រក្រតីណាមួយដូចបញ្ជាក់ក្នុងប្រការ  
 ៨.២៥ ខាងលើនេះ ត្រូវបានកំណត់ជាក់ស្តែងតាមរយៈកិច្ចសង្កេតការណ៍ ឬ  
 ការរាយការណ៍ ឬការចោទប្រកាន់ដោយមានភស្តុតាងគ្រប់គ្រាន់ ដែលរួម  
 មានប្រភេទបទរំលោភដូចខាងក្រោម៖

- ៨.២៥.១.១ ការប្រើកម្លាំងដកហូតឯកសារសម្រាប់ប្រើប្រាស់ក្នុងការ  
 បោះឆ្នោតពីអ្នកបោះឆ្នោត។
- ៨.២៥.១.២ ការប្រើកម្លាំង ឬអំពើហិង្សា ឬការគំរាមកំហែង ដើម្បីរារាំង  
 អ្នកបោះឆ្នោតមិនឱ្យទៅបោះឆ្នោត។
- ៨.២៥.១.៣ ការគាបសង្កត់ ឬការគំរាមកំហែង ឬបង្ខំអ្នកបោះឆ្នោតឱ្យ  
 ស្បថថានឹងបោះឆ្នោតគាំទ្រគណបក្សនយោបាយណាមួយ។
- ៨.២៥.១.៤ ការធ្វើឱ្យខូចរបៀបរៀបរយ ឬការអុកឡករខានកិច្ចប្រតិបត្តិការ  
 នៃការបោះឆ្នោត និងការរាប់សន្លឹកឆ្នោតមិនឱ្យដំណើរការបាន។
- ៨.២៥.១.៥ ការញុះញង់អ្នកគាំទ្រ ឬអ្នកបោះឆ្នោតឱ្យប្រព្រឹត្តអំពើរំលោភ  
 បំពាន អំពើគំរាមកំហែង ឬអំពើហិង្សាទៅលើបេក្ខជននៃ  
 គណបក្សនយោបាយណាមួយ។
- ៨.២៥.១.៦ ការប្រើកម្លាំង ឬអំពើហិង្សា ឬការបំភិតបំភ័យដែលបង្កឱ្យ  
 មានការភ័យខ្លាច ការភាន់ច្រឡំភាពច្របូកច្របល់ និងការបាត់  
 ទំនុកចិត្តលើការបោះឆ្នោត ឬលើការសម្ងាត់នៃការបោះឆ្នោត។
- ៨.២៥.១.៧ ការបោកបញ្ឆោត ឬការលួងលោមទិញសន្លឹកឆ្នោតដោយ  
 សម្ភារ ឬប្រាក់កាស។

៨.២៥.២ ការបំភិតបំភ័យ ការគាបសង្កត់ ការគំរាមកំហែង ការប្រើកម្លាំង ឬអំពើហិង្សា  
 ការរំលោភបំពាន ឬការគំរាមកំហែងដោយហិង្សា ត្រូវបានកំណត់តាមរយៈ



ការស្តែងឡើងតាមគ្រប់មធ្យោបាយដោយពាក្យសម្តី ជាលាយលក្ខណ៍អក្សរ ឬ ដោយរូបភាព ឬដោយវីដេអូ ឬដោយកាយវិការដូចខាងក្រោម៖

៨.២៥.២.១ ការនិយាយដោយផ្ទាល់ ឬដោយប្រយោល ឬដោយការសរសេរ ជាលាយលក្ខណ៍អក្សរ ឬរូបភាព ឬវីដេអូ ដែលមានន័យ គំរាមកំហែងដល់អាយុជីវិត រូបរាងកាយ ឬការប៉ុនប៉ងបំផ្លិច បំផ្លាញ និងធ្វើឱ្យខូចខាតទ្រព្យសម្បត្តិ។

៨.២៥.២.២ ការនិយាយដោយផ្ទាល់មាត់ ឬដោយប្រយោល ឬការសរសេរ ជាលាយលក្ខណ៍អក្សរ ក្នុងន័យថានឹងធ្វើទារុណកម្ម។

៨.២៥.២.៣ ការវាយតប់បន្តិចបន្តួច ឬធ្ងន់ធ្ងរលើបុគ្គលណាម្នាក់។

៨.២៥.២.៤ ការរំលោភដោយពាក្យសម្តីថា នឹងធ្វើទុក្ខទោសដល់រាងកាយ។

៨.២៥.២.៥ ការបង្ហាញ ឬការប្រើប្រាស់នូវគ្រឿងសញ្ញាផុត ឬវត្ថុដែលមាន គ្រោះថ្នាក់ផ្សេងៗ ដើម្បីបំភិតបំភ័យ។

៨.២៥.២.៦ ការលើកឡើងដោយផ្ទាល់មាត់ ឬជាលាយលក្ខណ៍អក្សរ ដែលយោងទៅលើព្រឹត្តិការណ៍អតីតកាលដូចជា យាតកម្ម ការវាយដំ ការរំលោភ ឬការបំផ្លិចបំផ្លាញទ្រព្យសម្បត្តិរបស់ ជនណាម្នាក់។

៨.២៥.២.៧ ការបាញ់ដោយកាំភ្លើងបង្ហើរពីលើក្បាលបុគ្គលណាម្នាក់ ឬលើ ដំបូលផ្ទះ ឬលើយានជំនិះ ឬនៅទីកន្លែងជុំវិញខ្លួនបុគ្គលនោះ។

៨.២៥.២.៨ ការយកសាកសពសត្វធាតុ ឬសញ្ញាផ្សេងៗ ឬឧបករណ៍ ទាំងឡាយណាទៅដាក់មុខផ្ទះជនណាម្នាក់ដែលអាចធ្វើឱ្យ ជននោះ មានការភ័យខ្លាចដល់អាយុជីវិតរបស់ខ្លួន ឬដល់ បងប្អូនគ្រួសាររបស់ខ្លួន។

៨.២៥.២.៩ ការបណ្តើរ ឬបង្ហាងជនណាម្នាក់ដោយបង្ខំ ដែលផ្ទុយនឹង ឆន្ទៈរបស់ជននោះ ដែលធ្វើឱ្យអារម្មណ៍របស់ជននោះ មាន ការភ័យខ្លាច ឬធ្វើឱ្យខ្លាចចំពោះសុវត្ថិភាពផ្ទាល់ខ្លួន ឬសុវត្ថិភាព គ្រួសារគាត់។

៨.២៥.២.១០ ការគំរាមកំហែងខាងផ្នែកហិរញ្ញវត្ថុ ដូចជាការបញ្ឈប់ពីការងារ ឬការដកហូតមុខតំណែង ការដកហូតដីធ្លី ផ្ទះសំបែង ឬ ផលប្រយោជន៍ហិរញ្ញវត្ថុផ្សេងទៀត។



**ការបង្កើតមជ្ឈមណ្ឌលត្រួតពិនិត្យ ផ្ទៀងផ្ទាត់ និងបូកសរុបលទ្ធផលនៃការបោះឆ្នោតក្នុងរាជធានី ខេត្ត**

**ប្រការ៨.២៦.\_**

គ.ជ.ប ត្រូវបង្កើតមជ្ឈមណ្ឌលមួយសម្រាប់ត្រួតពិនិត្យ ផ្ទៀងផ្ទាត់ និងបូកសរុបលទ្ធផលនៃការបោះឆ្នោតក្នុងរាជធានី ខេត្តរបស់ខ្លួន តាមប្រមាណវិធីដោយដៃ និងតាមកម្មវិធីគ្រប់គ្រងលទ្ធផលនៃការបោះឆ្នោតកំណត់ដោយ គ.ជ.ប ដើម្បីធ្វើជូន គ.ជ.ប ពិនិត្យ សម្រេច។

៨.២៦.១ មជ្ឈមណ្ឌលត្រួតពិនិត្យ ផ្ទៀងផ្ទាត់ និងបូកសរុបលទ្ធផលនៃការបោះឆ្នោតនៃ គ.ជ.ប ត្រូវមានទីតាំងនៅ លគ.ជ.ប ឬនៅអគារមួយផ្សេង ឬផ្នែកណាមួយដែលមានទំហំទូលាយល្មមអាចរៀបចំមានកន្លែងបម្រុងដូចខាងក្រោម៖

៨.២៦.១.១ កន្លែងសម្រាប់ទទួលស្បែក “ខ” និងសម្ភារ ឯកសារបោះឆ្នោតនៅសល់ពីគ្រប់ការិយាល័យបោះឆ្នោតចំណុះរាជធានី ខេត្ត ពាក់ព័ន្ធ។

៨.២៦.១.២ បន្ទប់ធំទូលាយមួយ ដែលមានតុ និងកៅអីគ្រប់គ្រាន់សម្រាប់ប្រើប្រាស់ក្នុងពេលត្រួតពិនិត្យផ្ទៀងផ្ទាត់ និងបូកសរុបលទ្ធផលនៃការបោះឆ្នោត។

៨.២៦.១.៣ បន្ទប់ស្អាតតូចមួយ (ប្រសិនបើមាន) សម្រាប់ដាក់គ្រឿងបរិក្ខារកុំព្យូទ័រដែលមានភ្ជាប់អ៊ីនធឺណិត និងកម្មវិធីគ្រប់គ្រងលទ្ធផលនៃការបោះឆ្នោតដែលរៀបចំដោយ គ.ជ.ប។

៨.២៦.២ គ.ជ.ប ត្រូវធានាអំពីសន្តិសុខ សុវត្ថិភាពនៃអគារមជ្ឈមណ្ឌលត្រួតពិនិត្យផ្ទៀងផ្ទាត់ និងបូកសរុបលទ្ធផលនៃការបោះឆ្នោតក្នុងរាជធានី ខេត្តរបស់ខ្លួន។ ទ្វារ និងបង្អួចទាំងអស់ត្រូវបិទ និងចាក់សោយ៉ាងត្រឹមត្រូវ នៅពេលផុតម៉ោងធ្វើការងារ។ នៅក្នុងដំណើរការត្រួតពិនិត្យ ផ្ទៀងផ្ទាត់ និងបូកសរុបលទ្ធផលនៃការបោះឆ្នោតក្នុងរាជធានី ខេត្ត គ.ជ.ប ត្រូវចាត់ឱ្យមានមន្ត្រីម្នាក់ទទួលបន្ទុកសណ្តាប់ធ្នាប់ក្នុងមជ្ឈមណ្ឌល និងមានមន្ត្រីម្នាក់ប្រចាំការនៅមាត់ទ្វារចេញចូលដែលស្ថិតក្រោមការគ្រប់គ្រងផ្ទាល់របស់ប្រធាន គ.ជ.ប។

៨.២៦.៣ គ.ជ.ប ត្រូវតែរៀបចំឱ្យមានបរិវេណសន្តិសុខមួយនៅអគារមជ្ឈមណ្ឌលត្រួតពិនិត្យ ផ្ទៀងផ្ទាត់ និងបូកសរុបលទ្ធផលនៃការបោះឆ្នោតនៃ គ.ជ.ប ដោយនៅបរិវេណខាងក្រៅ ត្រូវស្នើសុំកិច្ចសហការពីគណៈបញ្ជាការឯកភាពរដ្ឋបាលរាជធានី ខេត្ត ដើម្បីចាត់កម្លាំងការពារ និងនៅបរិវេណខាងក្នុងត្រូវរៀបចំចាត់កម្លាំងសន្តិសុខផ្ទាល់របស់ គ.ជ.ប ដើម្បីការពារ។



៨.២៦.៤ គធម្ម.ខប ត្រូវទទួលបន្ទុកគ្រប់គ្រងការចេញចូលមជ្ឈមណ្ឌលត្រួតពិនិត្យ ផ្ទៀងផ្ទាត់ និងបូកសរុបលទ្ធផលនៃការបោះឆ្នោតនៃ គធម្ម.ខប និងមានសិទ្ធិអំណាច ចេញចូលមជ្ឈមណ្ឌលនេះ។ ជនគ្រប់រូបដែលមានវត្តមាននៅក្នុងបរិវេណ សន្តិសុខ និងក្នុងមជ្ឈមណ្ឌលត្រួតពិនិត្យ ផ្ទៀងផ្ទាត់ និងបូកសរុបលទ្ធផល នៃការបោះឆ្នោតនៃ គធម្ម.ខប ត្រូវស្ថិតនៅក្រោមអំណាចគ្រប់គ្រង និងការ ណែនាំរបស់ប្រធាន គធម្ម.ខប។

៨.២៦.៥ ហាមជនគ្រប់រូបចូលក្នុងមជ្ឈមណ្ឌលត្រួតពិនិត្យ ផ្ទៀងផ្ទាត់ និងបូកសរុប លទ្ធផលនៃការបោះឆ្នោតនៃ គធម្ម.ខប ដោយគ្មានការអនុញ្ញាតជាលាយលក្ខណ៍ អក្សរពី គ.ជ.ប។ ត្រូវបានអនុញ្ញាតឱ្យចូលក្នុងមជ្ឈមណ្ឌលនេះនូវជនទាំងឡាយ ដូចខាងក្រោម៖

- ៨.២៦.៥.១ ថ្នាក់ដឹកនាំ និងមន្ត្រីក្នុងក្រុមត្រួតពិនិត្យ ផ្ទៀងផ្ទាត់ និងបូក សរុបលទ្ធផលនៃការបោះឆ្នោតនៃ គធម្ម.ខប ដែលបានទទួល ការចាត់តាំង។
- ៨.២៦.៥.២ តំណាងគណបក្សនយោបាយ អ្នកសង្កេតការណ៍ អ្នកសារព័ត៌មាន និងអ្នកប្តឹង ឬតំណាង។
- ៨.២៦.៥.៣ ភ្នាក់ងារសន្តិសុខ និងភ្នាក់ងារសង្គ្រោះនៅពេលដែលប្រធាន គធម្ម.ខប ឬតំណាង គធម្ម.ខប សំណូមពរក្នុងករណីចាំបាច់។
- ៨.២៦.៥.៤ មន្ត្រីនៃ គ.ជ.ប ដែលកំពុងបំពេញភារកិច្ចស៊ើបអង្កេតអំពើល្មើស ដែលគេបានចោទប្រកាន់ចំពោះសមាជិក ឬមន្ត្រីនៃ គធម្ម.ខប ដែលចាត់ឱ្យជួយក្នុងដំណើរការត្រួតពិនិត្យលទ្ធផលនៃការ បោះឆ្នោតក្នុងរាជធានី ខេត្ត។

៨.២៦.៦ សកម្មភាពទាំងឡាយដូចខាងក្រោម ត្រូវហាមឃាត់នៅក្នុងមជ្ឈមណ្ឌល ត្រួតពិនិត្យ ផ្ទៀងផ្ទាត់ និងបូកសរុបលទ្ធផលនៃការបោះឆ្នោតនៃ គធម្ម.ខប៖

- ៨.២៦.៦.១ ការស្លៀកពាក់ ឬការដាក់បង្ហាញអ្វីមួយ ដែលពាក់ព័ន្ធជាមួយ គណបក្សនយោបាយណាមួយ ឬបេក្ខជនណាម្នាក់។
- ៨.២៦.៦.២ ការផ្សព្វផ្សាយ ឬការនិយាយអ្វីដែលមានឥទ្ធិពល ធ្វើឱ្យមន្ត្រី ត្រួតពិនិត្យ ផ្ទៀងផ្ទាត់ និងបូកសរុបលទ្ធផលនៃការបោះឆ្នោត នៃ គធម្ម.ខប ឬ/និងមន្ត្រីបូកសរុបលទ្ធផលនៃ គធម្ម.ខប បំពេញចិត្ត ឬប្រឆាំងនឹងគណបក្សនយោបាយណាមួយ ឬបេក្ខជនណាម្នាក់។



៨.២៦.៧ គឆ.ខប ត្រូវចាត់តាំងក្រុមត្រួតពិនិត្យ ផ្ទៀងផ្ទាត់ និងបូកសរុបលទ្ធផលនៃការបោះឆ្នោតនៃ គឆ.ខប ចំនួន ១ (មួយ) ក្រុម។

៨.២៦.៧.១ សមាសភាពនៃក្រុមត្រួតពិនិត្យ ផ្ទៀងផ្ទាត់ និងបូកសរុបលទ្ធផលនៃការបោះឆ្នោតនៃ គឆ.ខប ត្រូវចាត់តាំងពីក្នុងចំណោមសមាសភាពអនុគណៈកម្មការបច្ចេកទេសនៃ គឆ.ខប និងមន្ត្រី លគឆ.ខប ក្នុងនោះត្រូវយកចិត្តទុកដាក់ ចំពោះមន្ត្រីណាដែលពេលនោះមិនសូវមានការងារមមាញឹក។

៨.២៦.៧.២ សមាសភាពក្រុមត្រួតពិនិត្យ ផ្ទៀងផ្ទាត់ និងបូកសរុបលទ្ធផលនៃការបោះឆ្នោតនៃ គឆ.ខប ត្រូវមាន ៤ (បួន) រូប ដឹកនាំដោយប្រធាន ១ (មួយ)រូប ដែលជាសមាជិកអនុគណៈកម្មការបច្ចេកទេសនៃ គឆ.ខប ឬជាមន្ត្រី លគឆ.ខប និងមានអនុប្រធាន ១(មួយ)រូប លេខាធិការ ១ (មួយ) រូប និងជំនួយការ ១ (មួយ) រូប។

៨.២៦.៧.៣ ក្រុមនេះ ត្រូវរាយការណ៍ជាប្រចាំជូន គឆ.ខប តាមរយៈប្រធានអនុគណៈកម្មការបច្ចេកទេស។

៨.២៦.៨ ក្រុមត្រួតពិនិត្យ ផ្ទៀងផ្ទាត់ និងបូកសរុបលទ្ធផលនៃការបោះឆ្នោតនៃ គឆ.ខប មានភារកិច្ចត្រួតពិនិត្យ ផ្ទៀងផ្ទាត់ និងបូកសរុបលទ្ធផលនៃការបោះឆ្នោតក្នុងរាជធានី ខេត្ត ទៅតាមករណីដោយឡែកពីគ្នា និងតាមការណែនាំរបស់ គឆ.ខប ដោយផ្អែកលើ៖

៨.២៦.៨.១ កំណត់ហេតុនៃការបោះឆ្នោត (១.១១០១) តារាងកត់ត្រាសំឡេងឆ្នោត(១.១១០៨)និងកំណត់ហេតុនៃការរាប់សន្លឹកឆ្នោត (១.១១០២) ធ្វើជូន គឆ.ខប។

៨.២៦.៨.២ ពាក្យបណ្តឹងតវ៉ា ឬពាក្យបណ្តឹងជំទាស់ដែលបានដាក់នៅ គឆ.ខប ដូចមានចែងក្នុងប្រការ ៨.២៤ និងប្រការ ៨.២៥ ខាងលើនេះ (ប្រសិនបើមាន)។

៨.២៦.៨.៣ លទ្ធផលនៃការបើកកញ្ចប់សុវត្ថិភាព “ក” ដើម្បីត្រួតពិនិត្យផ្ទៀងផ្ទាត់សម្ភារ ឯកសារបោះឆ្នោត និងសន្លឹកឆ្នោតនៅ គឆ.ខប (ប្រសិនបើ គឆ.ខប សម្រេចឱ្យធ្វើដូច្នោះ)។

៨.២៦.៩ ផ្អែកតាមការណែនាំរបស់ គឆ.ខប ក្រុមត្រួតពិនិត្យ ផ្ទៀងផ្ទាត់ និងបូកសរុបលទ្ធផលនៃការបោះឆ្នោតនៃ គឆ.ខប ត្រូវអនុវត្តការត្រួតពិនិត្យ ផ្ទៀងផ្ទាត់ និងបូកសរុបលទ្ធផលនៃការបោះឆ្នោតតាមការិយាល័យបោះឆ្នោតចំណុះ





រាជធានី ខេត្ត ដោយត្រូវបំពេញការងារពាក់ព័ន្ធតាមការចាំបាច់ និងតាមលំដាប់  
លំដោយនៃករណីជាក់ស្តែងនីមួយៗដូចខាងក្រោម៖

៨.២៦.៩.១ ករណីការិយាល័យបោះឆ្នោតណាដែលគ្មានពាក្យបណ្តឹងតវ៉ា  
ឬពាក្យបណ្តឹងជំទាស់ ត្រូវបានដាក់នៅ គធ.ខប។

៨.២៦.៩.២ ករណីការិយាល័យបោះឆ្នោតណាដែលមានពាក្យបណ្តឹងតវ៉ា  
ឬពាក្យបណ្តឹងជំទាស់ត្រូវបានដាក់នៅ គធ.ខប។

៨.២៦.១០ គ.ជ.ប ត្រូវផ្គត់ផ្គង់សម្ភារ បរិក្ខារកុំព្យូទ័រ និងសម្ភារចាំបាច់ផ្សេងទៀតដល់  
គធ.ខប សម្រាប់ប្រើប្រាស់ក្នុងការត្រួតពិនិត្យ ផ្ទៀងផ្ទាត់ និងបូកសរុប  
លទ្ធផលនៃការបោះឆ្នោត។

៨.២៦.១០.១ អគ្គលេខាធិការដ្ឋាន គ.ជ.ប ត្រូវផ្តល់ការគាំទ្រដល់ គធ.ខប  
អំពីការអនុវត្តកម្មវិធីគ្រប់គ្រងលទ្ធផលនៃការបោះឆ្នោត និងការ  
ប្រើប្រាស់អ៊ីនធឺណិត។

៨.២៦.១០.២ គធ.ខប ត្រូវប្រើប្រាស់អ៊ីនធឺណិតសម្រាប់តែការបញ្ជូនសារ  
លិខិតស្នាម ព័ត៌មានបន្ទាន់ និងទិន្នន័យបច្ចេកទេសក្នុងការ  
បោះឆ្នោតប៉ុណ្ណោះ។

**កិច្ចប្រតិបត្តិការរបស់ គធ.ខប ក្នុងការត្រួតពិនិត្យ ផ្ទៀងផ្ទាត់ និងបូកសរុបលទ្ធផលនៃ  
ការបោះឆ្នោតក្នុងរាជធានី ខេត្ត  
ប្រការ៨.២៧.-**

បន្ទាប់ពីបានទទួលស្បែង “ខ” ដែលមានកញ្ចប់សុវត្ថិភាព “ក” ដាក់ស្រោមសំបុត្រដាក់  
កំណត់ហេតុនៃការបោះឆ្នោត ( ១.១១០១ ) តារាងកត់ត្រាសំឡេងឆ្នោត ( ១.១១០៨ ) និងកំណត់ហេតុ  
នៃការរាប់សន្លឹកឆ្នោត ( ១.១១០២ ) និងសម្ភារ ឯកសារបោះឆ្នោតពាក់ព័ន្ធពីគ្រប់ការិយាល័យ  
បោះឆ្នោតចំណុះរាជធានី ខេត្ត ដូចមានចែងក្នុងចំណុច ៨.២២.៤ និងចំណុច ៨.២៣.១០.៣ នៃ  
ប.ន.ព.ស នេះ គធ.ខប ត្រូវចាត់វិធានការចាំបាច់នានា ដើម្បីត្រួតពិនិត្យ ផ្ទៀងផ្ទាត់ និងបូកសរុប  
លទ្ធផលនៃការបោះឆ្នោតតាមការិយាល័យបោះឆ្នោតទាំងអស់ក្នុងរាជធានី ខេត្តបញ្ចូលគ្នាឱ្យ  
រួចរាល់ឆាប់រហ័សតាមដែលអាចធ្វើបាន។

គធ.ខប ត្រូវធានាថា តារាងបូកសរុបលទ្ធផលនៃការបោះឆ្នោតក្នុងរាជធានី ខេត្ត ( ១.១១១០ )  
កំណត់ហេតុបូកសរុបលទ្ធផលនៃការបោះឆ្នោតក្នុងរាជធានី ខេត្ត ( ១.១១១១ ) និងក្រដាសលទ្ធផល  
នៃការបោះឆ្នោតក្នុងរាជធានី ខេត្ត ( ១.១១១៤ ) ត្រូវបានរៀបចំយ៉ាងត្រឹមត្រូវ ចុះហត្ថលេខា  
ឈ្មោះ និងបោះត្រា គធ.ខប ជាផ្លូវការ ហើយកំណត់ហេតុបូកសរុបលទ្ធផលនៃការបោះឆ្នោតក្នុង  
រាជធានី ខេត្ត ( ១.១១១១ ) និងក្រដាសលទ្ធផលនៃការបោះឆ្នោតក្នុងរាជធានី ខេត្ត ( ១.១១១៤ )  
ត្រូវបានបិទផ្សាយជាសាធារណៈ នាពេលល្ងាចនៃថ្ងៃបន្ទាប់ពីថ្ងៃបោះឆ្នោត។



៨.២៧.១ តំណាងគណបក្សនយោបាយ និងអ្នកសង្កេតការណ៍ពាក់ព័ន្ធត្រូវបានអនុញ្ញាតឱ្យចូលរួមសង្កេតមើលកិច្ចប្រតិបត្តិការរបស់ក្រុមត្រួតពិនិត្យ ផ្ទៀងផ្ទាត់ និងបូកសរុបលទ្ធផលនៃការបោះឆ្នោតក្នុងការត្រួតពិនិត្យ ផ្ទៀងផ្ទាត់ និងបូកសរុបលទ្ធផលនៃការបោះឆ្នោតពីគ្រប់ការិយាល័យបោះឆ្នោតចំណុះរាជធានី ខេត្ត។

៨.២៧.១.១ គណបក្សនយោបាយនីមួយៗប្រចាំការិយាល័យបោះឆ្នោតទាំងអស់ក្នុងរាជធានី ខេត្ត ឬសមាគម និងអង្គការមិនមែនរដ្ឋាភិបាលសង្កេតការណ៍បោះឆ្នោតនីមួយៗត្រូវជ្រើសតាំងឱ្យមានតំណាងរបស់ខ្លួនម្នាក់ និងតំណាងបម្រុងម្នាក់សម្រាប់ចូលរួមសង្កេតមើលកិច្ចប្រតិបត្តិការរបស់ក្រុមត្រួតពិនិត្យ ផ្ទៀងផ្ទាត់ និងបូកសរុបលទ្ធផលនៃការបោះឆ្នោតនៃ គណ.ខប ក្នុងការត្រួតពិនិត្យ ផ្ទៀងផ្ទាត់ និងបូកសរុបលទ្ធផលនៃការបោះឆ្នោតក្នុងរាជធានី ខេត្ត។

៨.២៧.១.២ តំណាងគណបក្សនយោបាយ ឬសមាគម និងអង្គការមិនមែនរដ្ឋាភិបាលសង្កេតការណ៍បោះឆ្នោតនីមួយៗដែលត្រូវចូលរួមសង្កេតមើលដំណើរការនៃការត្រួតពិនិត្យ ផ្ទៀងផ្ទាត់ និងបូកសរុបលទ្ធផលនៃការបោះឆ្នោតក្នុងរាជធានី ខេត្តខាងលើអាចផ្លាស់ប្តូរភ្នាក់ងារបម្រុងឱ្យបំពេញភារកិច្ចជំនួសខ្លួនបាន។

៨.២៧.១.៣ តំណាងគណបក្សនយោបាយ និងអ្នកសង្កេតការណ៍ត្រូវបានរៀបចំឱ្យស្ថិតនៅទីជិតល្មមដែលអាចសង្កេតមើលឃើញនូវសកម្មភាពទាំងឡាយនៃការត្រួតពិនិត្យ ផ្ទៀងផ្ទាត់ និងបូកសរុបលទ្ធផលនៃការបោះឆ្នោតក្នុងរាជធានី ខេត្ត។

៨.២៧.១.៤ តំណាងគណបក្សនយោបាយ និងអ្នកសង្កេតការណ៍អាចថតយករូបភាពនៃការត្រួតពិនិត្យ ផ្ទៀងផ្ទាត់ និងបូកសរុបលទ្ធផលនៃការបោះឆ្នោតក្នុងរាជធានី ខេត្តបាន ប៉ុន្តែមិនត្រូវរំខាន ឬជ្រៀតជ្រែកធ្វើឱ្យរាំងស្ទះដល់ដំណើរការនេះឡើយ។

៨.២៧.២ កិច្ចប្រតិបត្តិការរបស់ក្រុមត្រួតពិនិត្យ ផ្ទៀងផ្ទាត់ និងបូកសរុបលទ្ធផលនៃការបោះឆ្នោតនៃ គណ.ខប ក្នុងការត្រួតពិនិត្យ ផ្ទៀងផ្ទាត់ និងបូកសរុបលទ្ធផលនៃការបោះឆ្នោតចំពោះការិយាល័យបោះឆ្នោតណាមួយក្នុងរាជធានី ខេត្តប្រសិនបើចាប់ដំណើរការហើយ ត្រូវធ្វើឱ្យចប់ចុងចប់ដើម ដោយមិនត្រូវឈប់សម្រាកឡើយ។ ក្រុមត្រួតពិនិត្យ ផ្ទៀងផ្ទាត់ និងបូកសរុបលទ្ធផលនៃការបោះឆ្នោតនៃ គណ.ខប ត្រូវត្រួតពិនិត្យ ផ្ទៀងផ្ទាត់ និងបូកសរុបលទ្ធផលនៃការបោះឆ្នោតពីគ្រប់ការិយាល័យបោះឆ្នោតក្នុងរាជធានី ខេត្ត ដោយរួម



បញ្ចូលទាំងលទ្ធផលនៃការបោះឆ្នោតរបស់ការិយាល័យបោះឆ្នោតដែលត្រូវបានរាប់នៅ លគធ.ខប ឬទីតាំងសុវត្ថិភាពណាមួយ ក្នុងករណីប្រធានសក្តិ ឬអសន្តិសុខ ឬកាលៈទេសៈមានអាសន្ន រួមនឹងការិយាល័យបោះឆ្នោតដែលត្រូវបាន គធ.ខប សម្រេចឱ្យបើកកញ្ចប់សុវត្ថិភាព “ក” ដើម្បីត្រួតពិនិត្យ ផ្ទៀងផ្ទាត់សម្ភារ ឯកសារបោះឆ្នោត និងសន្លឹកឆ្នោត ដោយផ្អែកលើ ពាក្យបណ្តឹងតវ៉ា ឬ/និងពាក្យបណ្តឹងជំទាស់ទៅនឹងភាពមិនប្រក្រតីដែលកើត មានឡើង (ប្រសិនបើមាន)។

៨.២៧.៣ ក្រុមត្រួតពិនិត្យ ផ្ទៀងផ្ទាត់ និងបូកសរុបលទ្ធផលនៃការបោះឆ្នោតនៃ គធ.ខប ត្រូវបើកកិច្ចប្រតិបត្តិការត្រួតពិនិត្យ ផ្ទៀងផ្ទាត់ និងបូកសរុបលទ្ធផលនៃការ បោះឆ្នោតពីគ្រប់ការិយាល័យបោះឆ្នោតទាំងអស់ចំណុះរាជធានី ខេត្ត នៅ បន្ទប់ជំទូលាយមួយ។ ក្រុមត្រួតពិនិត្យ ផ្ទៀងផ្ទាត់ និងបូកសរុបលទ្ធផលនៃការ បោះឆ្នោត ត្រូវរៀបចំបន្ទប់តាមលំនាំគំរូប្លង់ការិយាល័យរាប់សន្លឹកឆ្នោតដូច មានចែងក្នុងចំណុច ៨.១៨.១.១ នៃ ប.ន.ព.ស នេះ និងត្រូវមានសម្ភារ ឯកសារ បោះឆ្នោត និងទម្រង់បែបបទគ្រប់គ្រាន់សម្រាប់បំពេញការងារ។

៨.២៧.៣.១ ប្រធានក្រុមត្រូវត្រៀមនៅក្បែរខ្លួនគាត់នូវពាក្យបណ្តឹង ( ទ.១២០២ ) សម្រាប់ប្រគល់ជូនតំណាងគណបក្សនយោបាយ ដើម្បីបំពេញពាក្យបណ្តឹង ប្រសិនបើមានការស្នើសុំ និងរាល់ ទម្រង់បែបបទចាំបាច់ផ្សេងទៀត និងម៉ាស៊ីនគិតលេខ ១ ( មួយ ) គ្រឿង សម្រាប់ប្រើក្នុងកិច្ចប្រតិបត្តិការត្រួតពិនិត្យ ផ្ទៀងផ្ទាត់ និងបូកសរុបលទ្ធផលនៃការបោះឆ្នោត។

៨.២៧.៣.២ ប្រធានក្រុមត្រូវចាត់ចែងឱ្យលេខាធិការរៀបចំដំឡើងកុំព្យូទ័រ និងភ្ជាប់អ៊ីនធឺណិត ដើម្បីទាញយកទិន្នន័យ និងរូបភាព កំណត់ហេតុនៃការបោះឆ្នោត ( ទ.១១០១ ) តារាងកត់ត្រា សំឡេងឆ្នោត ( ទ.១១០៨ ) និងកំណត់ហេតុនៃការរាប់សន្លឹកឆ្នោត ( ទ.១១០២ ) ពីសេរ្យូបករណ៍ ( Server ) គ.ជ.ប ដែលបានបញ្ចូល និងបញ្ជូនទៅ គ.ជ.ប សម្រាប់ផ្សព្វផ្សាយលទ្ធផលបឋមនៃ ការបោះឆ្នោត។

**ប្រការ៨.២៨.\_**

ក្នុងករណីការិយាល័យបោះឆ្នោតណាគ្មានពាក្យបណ្តឹងតវ៉ា និងពាក្យបណ្តឹងជំទាស់ ឬ មានពាក្យបណ្តឹងតវ៉ា និងពាក្យបណ្តឹងជំទាស់ដែលបានដាក់ក្រោយពេលវេលាកំណត់ ឬមាន ពាក្យបណ្តឹងតវ៉ា និងពាក្យបណ្តឹងជំទាស់ ដែលគ្មានភស្តុតាងបញ្ជាក់ពីភាពមិនប្រក្រតីធ្ងន់ធ្ងរនាំឱ្យ



ប៉ះពាល់ដល់លទ្ធផលនៃការបោះឆ្នោតនៅការិយាល័យបោះឆ្នោតណាមួយទេនោះ គឆ.ខប មិនអាចបើកកញ្ចប់សុវត្ថិភាព “ក” ដើម្បីត្រួតពិនិត្យ ផ្ទៀងផ្ទាត់សម្ភារ ឯកសារបោះឆ្នោត និងសន្លឹកឆ្នោតបានឡើយ។ ក្នុងករណីនេះ គឆ.ខប ត្រូវចាត់ចែងក្រុមត្រួតពិនិត្យ ផ្ទៀងផ្ទាត់ និងបូកសរុបលទ្ធផលនៃការបោះឆ្នោតនៃ គឆ.ខប ឱ្យត្រួតពិនិត្យ និងបូកសរុបលទ្ធផលនៃការបោះឆ្នោតនៃការិយាល័យបោះឆ្នោតទាំងអស់ចំណុះរាជធានី ខេត្តបញ្ចូលគ្នា។

៨.២៨.១ ក្នុងដំណើរការត្រួតពិនិត្យ ផ្ទៀងផ្ទាត់ និងបូកសរុបលទ្ធផលនៃការបោះឆ្នោត ក្នុងរាជធានី ខេត្ត ចំពោះករណីដូចមានចែងក្នុងប្រការ ៨.២៨ ខាងលើនេះ ក្រុមត្រួតពិនិត្យ ផ្ទៀងផ្ទាត់ និងបូកសរុបលទ្ធផលនៃការបោះឆ្នោតនៃ គឆ.ខប គ្រាន់តែត្រួតពិនិត្យ ផ្ទៀងផ្ទាត់ និងគណនាដោយផ្អែកលើកំណត់ហេតុនៃការបោះឆ្នោត ( ទ.១១០១ ) តារាងកត់ត្រាសំឡេងឆ្នោត ( ទ.១១០៨ ) និងកំណត់ហេតុនៃការរាប់សន្លឹកឆ្នោត ( ទ.១១០២ ) ប៉ុណ្ណោះ។ ប្រធានក្រុមត្រូវ៖

៨.២៨.១.១ បង្គាប់ជំនួយការឱ្យនាំយកស្រោមសំបុត្រដាក់កំណត់ហេតុនៃការបោះឆ្នោត ( ទ.១១០១ ) តារាងកត់ត្រាសំឡេងឆ្នោត ( ទ.១១០៨ ) និងកំណត់ហេតុនៃការរាប់សន្លឹកឆ្នោត ( ទ.១១០២ ) នៃការិយាល័យបោះឆ្នោតម្តងមួយៗពីកន្លែងរក្សាទុក មកដាក់នៅលើតុចម្រុះប្រធានក្រុម។

៨.២៨.១.២ បង្គាប់ឱ្យលេខាធិការបញ្ឈប់ចូល ( Login ) ក្នុងកម្មវិធីគ្រប់គ្រងលទ្ធផលនៃការបោះឆ្នោត ដើម្បីទាញយកទិន្នន័យពីសេរ្យូបករណ៍ ( Server ) គ.ជ.ប សម្រាប់បង្ហាញលទ្ធផលនៃការបោះឆ្នោតតាមការិយាល័យបោះឆ្នោតនីមួយៗលើឧបទស្សន៍កុំព្យូទ័រ ( Monitor ) ជូនភាគីពាក់ព័ន្ធដែលមានវត្តមានបានមើលឃើញទាំងអស់គ្នា។

៨.២៨.១.៣ បង្គាប់ឱ្យលេខាធិការបោះពុម្ពកំណត់ហេតុនៃការរាប់សន្លឹកឆ្នោត ( ទ.១១០២ ) ពីប្រព័ន្ធកុំព្យូទ័រ ១ (មួយ) ច្បាប់រួចបោះត្រា គឆ.ខប រួចប្រគល់ឱ្យជំនួយការយកទៅបិទផ្សាយនៅខាងមុខលគឆ.ខប។

៨.២៨.១.៤ ត្រួតពិនិត្យ ផ្ទៀងផ្ទាត់ និងបូកសរុបតួលេខដែលមានកត់ត្រានៅក្នុងកំណត់ហេតុនៃការបោះឆ្នោត ( ទ.១១០១ ) និងតារាងកត់ត្រាសំឡេងឆ្នោត ( ទ.១១០៨ ) នៃការិយាល័យបោះឆ្នោតនីមួយៗ រួចធ្វើការប្រៀបធៀបលទ្ធផលជាមួយនឹងតួលេខពាក់ព័ន្ធដែលមានកត់ត្រាក្នុងកំណត់ហេតុនៃការរាប់សន្លឹកឆ្នោត ( ទ.១១០២ ) នៅការិយាល័យបោះឆ្នោតពាក់ព័ន្ធ ដើម្បីឱ្យដឹង



ប្រាកដថា លទ្ធផលដែលបានកត់ត្រាក្នុងកំណត់ហេតុនៃការ  
រាប់សន្លឹកឆ្នោត ( ទ.១១០២ ) ពិតជាត្រឹមត្រូវមែន ឬមានកំហុស  
ក្នុងការគណនាលេខណាមួយ។

៨.២៨.១.៥ សម្រេចកែតម្រូវតួលេខលទ្ធផលនៃការបោះឆ្នោតនៅការិយាល័យ  
បោះឆ្នោតនោះ នៅចំពោះមុខតំណាងគណបក្សនយោបាយ និង  
អ្នកសង្កេតការណ៍ដែលមានវត្តមាន ប្រសិនបើបានរកឃើញថា  
គ.ករមានកំហុសក្នុងការគណនាលេខ។ ក្នុងការកែតម្រូវកំហុសនេះ  
ប្រធានក្រុមត្រូវគូសរង្វង់លើតួលេខដែលខុស តែមិនត្រូវ  
ធ្វើឱ្យបាត់លក្ខណៈសម្គាល់នៃតួលេខដើមនោះទេ រួចសរសេរ  
តួលេខថ្មីក្បែរនោះ ដោយមានចុះហត្ថលេខារបស់ខ្លួនផង។  
ករណីនេះ ប្រធានក្រុមត្រូវចាត់ឱ្យលេខាធិការកត់ត្រាបញ្ជានេះ  
ទៅក្នុងកំណត់ហេតុបូកសរុបលទ្ធផលនៃការបោះឆ្នោតក្នុង  
រាជធានី ខេត្ត ( ទ.១១១១ ) ក្នុងប្រព័ន្ធកុំព្យូទ័រផង។ តំណាងគណបក្ស  
នយោបាយមានសិទ្ធិដាក់ពាក្យបណ្តឹងតវ៉ា ឬ/និងពាក្យបណ្តឹង  
ជំទាស់ ក្នុងករណីមិនពេញចិត្តនឹងការកែតម្រូវរបស់ប្រធាន  
ក្រុម។

៨.២៨.១.៦ ចាត់ឱ្យលេខាធិការស្ថានទម្រង់បែបបទទាំងឡាយណាដែល  
មានការកែតម្រូវ។

៨.២៨.១.៧ ណែនាំលេខាធិការឱ្យកែតម្រូវទិន្នន័យក្នុងប្រព័ន្ធកុំព្យូទ័រ  
ដែលបានទាញយកពីសេវាបករណ៍ ( Server ) គ.ជ.ប ក្នុង  
ករណីមានការកែតម្រូវទិន្នន័យនៃទម្រង់បែបបទណាមួយ  
ដូចមានចែងក្នុងចំណុច ៨.២៨.១.៥ ខាងលើនេះ។

៨.២៨.១.៨ ណែនាំលេខាធិការឱ្យផ្ទេរទិន្នន័យពីកំណត់ហេតុនៃការ  
បោះឆ្នោត ( ទ.១១០១ ) តារាងកត់ត្រាសំឡេងឆ្នោត ( ទ.១១០៨ )  
និងកំណត់ហេតុនៃការរាប់សន្លឹកឆ្នោត ( ទ.១១០២ ) បញ្ជូលទៅ  
តារាងបូកសរុបលទ្ធផលនៃការបោះឆ្នោតក្នុងរាជធានី ខេត្ត  
( ទ.១១១០ ) ។

៨.២៨.១.៩ ធានាថារាល់កំណត់ហេតុនៃការបោះឆ្នោត ( ទ.១១០១ )  
តារាងកត់ត្រាសំឡេងឆ្នោត ( ទ.១១០៨ ) និងកំណត់ហេតុនៃ  
ការរាប់សន្លឹកឆ្នោត ( ទ.១១០២ ) នៃការិយាល័យបោះឆ្នោត  
ដែលបានប្រើប្រាស់ក្នុងដំណើរការត្រួតពិនិត្យ រៀងរៀង និង



បូកសរុបលទ្ធផលខាងលើនេះរួច ត្រូវតែបានដាក់ទៅក្នុង ស្រោមសំបុត្រដែលមានកាខ្នង “កំណត់ហេតុនៃការបោះឆ្នោត ( ទ.១១០១ ) តារាងកត់ត្រាសំឡេងឆ្នោត ( ទ.១១០៨ ) និង កំណត់ហេតុនៃការរាប់សន្លឹកឆ្នោត ( ទ.១១០២ ) ផ្ញើជូន គ.ជ.ប” ដើម្បីត្រៀមផ្ញើជូន គ.ជ.ប និងបោះពុម្ព ១ (មួយ) មុខ ១ (មួយ) ច្បាប់ ទុកជាឯកសាររបស់ គ.ជ.ប។

៨.២៨.២ ប្រធានក្រុមត្រូវធានាថា នីតិវិធីទាំងឡាយដូចមានចែងក្នុងចំណុច ៨.២៨.១ ខាងលើនេះ ត្រូវតែបានអនុវត្តដូចគ្នាសម្រាប់ស្រោមសំបុត្រដាក់កំណត់ហេតុ នៃការបោះឆ្នោត ( ទ.១១០១ ) តារាងកត់ត្រាសំឡេងឆ្នោត ( ទ.១១០៨ ) និង កំណត់ហេតុនៃការរាប់សន្លឹកឆ្នោត ( ទ.១១០២ ) របស់ការិយាល័យបោះឆ្នោត ម្តងមួយៗ រហូតដល់អស់ ស្រោមសំបុត្រដាក់កំណត់ហេតុនៃការបោះឆ្នោត ( ទ.១១០១ ) តារាងកត់ត្រាសំឡេងឆ្នោត ( ទ.១១០៨ ) និងកំណត់ហេតុនៃ ការរាប់សន្លឹកឆ្នោត ( ទ.១១០២ ) នៃការិយាល័យបោះឆ្នោតទាំងអស់ក្នុង រាជធានី ខេត្ត។

៨.២៨.៣ ក្រោយពីបានត្រួតពិនិត្យ និងផ្ទៀងផ្ទាត់ស្រោមសំបុត្រដាក់កំណត់ហេតុនៃ ការបោះឆ្នោត ( ទ.១១០១ ) តារាងកត់ត្រាសំឡេងឆ្នោត ( ទ.១១០៨ ) និង កំណត់ហេតុនៃការរាប់សន្លឹកឆ្នោត ( ទ.១១០២ ) នៃការិយាល័យបោះឆ្នោត ទាំងអស់ក្នុងរាជធានី ខេត្តរួចរាល់ហើយ ប្រធានក្រុមត្រូវចាត់ឱ្យលេខាធិការ បោះពុម្ពតារាងបូកសរុបលទ្ធផលនៃការបោះឆ្នោតក្នុងរាជធានី ខេត្ត ( ទ.១១១០ ) ចំនួន ២ (ពីរ) ច្បាប់ បន្ទាប់មកប្រគល់ជូនអនុប្រធានក្រុម លេខាធិការ និង ជំនួយការដើម្បីពិនិត្យ និងផ្ទៀងផ្ទាត់បន្ថែមដោយប្រើប្រមាណវិធីដោយដៃផង និងប្រើម៉ាស៊ីនគិតលេខផង។ តារាងបូកសរុបលទ្ធផលនៃការបោះឆ្នោតក្នុង រាជធានី ខេត្ត ( ទ.១១១០ ) ត្រូវតែបានពិនិត្យផ្ទៀងផ្ទាត់ឡើងវិញឱ្យបានត្រឹមត្រូវ និង បានចុះហត្ថលេខាដោយសមាសភាពទាំងអស់នៃក្រុមត្រួតពិនិត្យ ផ្ទៀងផ្ទាត់ និងបូកសរុបលទ្ធផលនៃការបោះឆ្នោតនៃ គ.ជ.ប ហើយប្រធានក្រុមត្រូវ៖

៨.២៨.៣.១ ចាត់ចែងលេខាធិការផ្ទេរទិន្នន័យលទ្ធផលពីតារាងបូកសរុប លទ្ធផលនៃការបោះឆ្នោតក្នុងរាជធានី ខេត្ត ( ទ.១១១០ ) ទៅ ក្នុងកំណត់ហេតុនៃការបូកសរុបលទ្ធផលនៃការបោះឆ្នោត ក្នុងរាជធានី ខេត្ត ( ទ.១១១១ ) និងក្រដាសលទ្ធផលនៃការ បោះឆ្នោតក្នុងរាជធានី ខេត្ត ( ទ.១១១៤ ) ។

៨.២៨.៣.២ ចាត់ចែងឱ្យលេខាធិការបោះពុម្ព កំណត់ហេតុនៃការបូកសរុប លទ្ធផលនៃការបោះឆ្នោតក្នុងរាជធានី ខេត្ត ( ទ.១១១១ ) ចំនួន



- ៣ (បី) ច្បាប់ និងក្រដាសលទ្ធផលនៃការបោះឆ្នោតក្នុងរាជធានី  
ខេត្ត (ទ.១១១៤) ចំនួន ៣ (បី) ច្បាប់។
- ៨.២៨.៣.៣ ផ្ទៀងផ្ទាត់គូលេខលទ្ធផលនៃការបោះឆ្នោតក្នុងរាជធានី ខេត្ត  
រវាងកំណត់ហេតុបូកសរុបលទ្ធផលនៃការបោះឆ្នោតក្នុង  
រាជធានី ខេត្ត (ទ.១១១១) និងតារាងបូកសរុបលទ្ធផលនៃ  
ការបោះឆ្នោតក្នុងរាជធានី ខេត្ត (ទ.១១១០) ។
- ៨.២៨.៣.៤ ផ្ទៀងផ្ទាត់គូលេខលទ្ធផលនៃការបោះឆ្នោតក្នុងរាជធានី ខេត្ត  
រវាងក្រដាសលទ្ធផលនៃការបោះឆ្នោតក្នុងរាជធានី ខេត្ត  
(ទ.១១១៤) និងតារាងបូកសរុបលទ្ធផលនៃការបោះឆ្នោត  
ក្នុងរាជធានី ខេត្ត (ទ.១១១០)។
- ៨.២៨.៣.៥ ធានាថា តារាងបូកសរុបលទ្ធផលនៃការបោះឆ្នោតក្នុងរាជធានី  
ខេត្ត (ទ.១១១០) ចំនួន ២ (ពីរ) ច្បាប់ ដែលបានបោះពុម្ព និង  
ផ្ទៀងផ្ទាត់រួចត្រូវបានចុះហត្ថលេខាសង្ខេបដោយសមាជិកទាំងអស់  
នៃក្រុមត្រួតពិនិត្យ ផ្ទៀងផ្ទាត់ និងបូកសរុបលទ្ធផលនៃការ  
បោះឆ្នោត។
- ៨.២៨.៣.៦ ធានាថា កំណត់ហេតុនៃការបូកសរុបលទ្ធផលនៃការ  
បោះឆ្នោតក្នុងរាជធានី ខេត្ត (ទ.១១១១) ចំនួន ៣ (បី) ច្បាប់  
ដែលបានបោះពុម្ព និងផ្ទៀងផ្ទាត់រួច ត្រូវបានចុះហត្ថលេខា  
សង្ខេបដោយសមាជិកទាំងអស់នៃក្រុមត្រួតពិនិត្យ ផ្ទៀងផ្ទាត់  
និងបូកសរុបលទ្ធផលនៃការបោះឆ្នោត។
- ៨.២៨.៣.៧ ធានាថា ក្រដាសលទ្ធផលនៃការបោះឆ្នោតក្នុងរាជធានី ខេត្ត  
(ទ.១១១៤) ចំនួន ២ (ពីរ) ច្បាប់ ដែលបានបោះពុម្ព និង  
ផ្ទៀងផ្ទាត់រួច ត្រូវបានចុះហត្ថលេខាសង្ខេបដោយសមាជិក  
ទាំងអស់នៃក្រុមត្រួតពិនិត្យ ផ្ទៀងផ្ទាត់ និងបូកសរុបលទ្ធផល  
នៃការបោះឆ្នោត។
- ៨.២៨.៣.៨ ធានាថា តារាងបូកសរុបលទ្ធផលនៃការបោះឆ្នោតក្នុងរាជធានី  
ខេត្ត (ទ.១១១០) ចំនួន ២ (ពីរ) ច្បាប់ ដែលបានផ្ទៀងផ្ទាត់  
ត្រឹមត្រូវហើយ កំណត់ហេតុនៃការបូកសរុបលទ្ធផលនៃការ  
បោះឆ្នោតក្នុងរាជធានី ខេត្ត (ទ.១១១១) ចំនួន ៣ (បី) ច្បាប់  
ដែលបានផ្ទៀងផ្ទាត់ត្រឹមត្រូវហើយ និងក្រដាសលទ្ធផលនៃ  
ការបោះឆ្នោតក្នុងរាជធានី ខេត្ត (ទ.១១១៤) ចំនួន ៣ (បី) ច្បាប់



ដែលបានផ្ទៀងផ្ទាត់ត្រឹមត្រូវ ត្រូវបានដាក់ភ្ជាប់ទៅនឹង  
កំណត់ហេតុនៃការបោះឆ្នោត ( ទ.១១០១ ) តារាងកត់ត្រា  
សំឡេងឆ្នោត ( ទ.១១០៨ ) និងកំណត់ហេតុនៃការរាប់សន្លឹកឆ្នោត  
( ទ.១១០២ ) ដាក់ជូន គណ.ខប តាមរយៈប្រធានអនុគណៈកម្មការ  
បច្ចេកទេស ដើម្បីពិនិត្យ សម្រេច។

៨.២៨.៤ ប្រធាន គណ.ខប ត្រូវធានាថា តារាងបូកសរុបលទ្ធផលនៃការបោះឆ្នោតក្នុង  
រាជធានី ខេត្ត ( ទ.១១១០ ) កំណត់ហេតុនៃការបូកសរុបលទ្ធផលនៃការ  
បោះឆ្នោតក្នុងរាជធានី ខេត្ត ( ទ.១១១១ ) និងក្រដាសលទ្ធផលនៃការបោះឆ្នោត  
ក្នុងរាជធានី ខេត្ត ( ទ.១១១៤ ) ដែលបានចុះហត្ថលេខា និងបោះត្រា គណ.ខប  
រួចត្រូវបានស្ដែនបញ្ជូលទៅក្នុងប្រព័ន្ធកុំព្យូទ័រ។

**ប្រការ៨.២៩.-**

ក្នុងករណីការិយាល័យបោះឆ្នោតណាមានពាក្យបណ្តឹងតវ៉ា ឬពាក្យបណ្តឹងជំទាស់ដែល  
ត្រូវបានដាក់ក្នុងអំឡុងពេលដូចមានចែងក្នុងប្រការ ៨.២៤ និងប្រការ ៨.២៥ នៃ ប.ន.ព.ស នេះ  
គណ.ខប ក៏ត្រូវធ្វើការត្រួតពិនិត្យ ផ្ទៀងផ្ទាត់ និងបូកសរុបលទ្ធផលនៃការបោះឆ្នោតរបស់ការិយាល័យ  
រាប់សន្លឹកឆ្នោតទាំងអស់ចំណុះរាជធានី ខេត្តបញ្ចូលគ្នាជាលទ្ធផលនៃការបោះឆ្នោតក្នុងរាជធានី  
ខេត្តផងដែរ ដោយត្រូវអនុវត្តតាមនីតិវិធីចាប់ពីចំណុច ៨.២៨.១ រហូតដល់ចំណុច ៨.២៨.៣  
ខាងលើនេះ។

៨.២៩.១ ប្រសិនបើពាក្យបណ្តឹងតវ៉ា ឬពាក្យបណ្តឹងជំទាស់មានភស្តុតាងបញ្ជាក់ថា  
មានភាពមិនប្រក្រតីធ្ងន់ធ្ងរណាមួយអាចនាំឱ្យប៉ះពាល់ដល់លទ្ធផលនៃការ  
បោះឆ្នោតនៅការិយាល័យបោះឆ្នោតណាមួយ ឬច្រើន គណ.ខប អាចបើក  
កញ្ចប់សុវត្ថិភាព “ក” នៃការិយាល័យពាក់ព័ន្ធ ដើម្បីត្រួតពិនិត្យ ផ្ទៀងផ្ទាត់សម្ភារ  
ឯកសារបោះឆ្នោត និងសន្លឹកឆ្នោត។ ក្នុងករណីនេះ នៅពេលកំពុងអនុវត្ត  
នីតិវិធីដូចមានចែងក្នុងចំណុច ៨.២៨.១ ខាងលើនេះ ប្រធានក្រុមត្រូវ៖

៨.២៩.១.១ បង្គាប់ជំនួយការឱ្យទៅនាំយកស្បោង “ខ” នៃការិយាល័យ  
បោះឆ្នោតមានពាក្យបណ្តឹងពាក់ព័ន្ធ មកដាក់នៅលើតុចំពីមុខ  
ប្រធានក្រុម។

៨.២៩.១.២ ស្រាយមាត់ស្បោង “ខ” នោះ ដកយកកញ្ចប់សុវត្ថិភាព “ក”  
មកដាក់នៅលើតុ។

៨.២៩.១.៣ បើកកញ្ចប់សុវត្ថិភាព “ក” រួចដកយករាល់ស្រោមសំបុត្រ និង  
ស្បោងធ្លាស្លឹកដាក់សម្ភារ ឯកសារបោះឆ្នោតទាំងអស់ ដែល  
មាននៅខាងក្នុងមកដាក់ដោយឡែកពីគ្នានៅលើតុមុខគាត់។





៨.២៩.១.៤ ប្រគល់ស្រោមសំបុត្រដាក់កំណត់ហេតុនៃការបោះឆ្នោត (១.១១០១) តារាងកត់ត្រាសំឡេងឆ្នោត (១.១១០៨) និងកំណត់ហេតុនៃការរាប់សន្លឹកឆ្នោត (១.១១០២) ធ្វើជូន គ.ជ.ប ឱ្យទៅលេខាធិការសម្រាប់តាមដានពិនិត្យ និងប្រៀបធៀបទៅនឹងលទ្ធផលនៃការត្រួតពិនិត្យ ផ្ទៀងផ្ទាត់សម្ភារ ឯកសារបោះឆ្នោត និងសន្លឹកឆ្នោត។

៨.២៩.១.៥ បើកស្រោមសំបុត្រ ឬស្បែកឆ្នោតដាក់សម្ភារ ឯកសារបោះឆ្នោតម្តងមួយៗ ដើម្បីត្រួតពិនិត្យ ផ្ទៀងផ្ទាត់តាមនីតិវិធីដូចមានចែងក្នុងចំណុច ៨.២៩.២ ខាងក្រោមនេះ។

៨.២៩.២ នៅពេលមានកំណត់ហេតុនៃការបោះឆ្នោត (១.១១០១) តារាងកត់ត្រាសំឡេងឆ្នោត (១.១១០៨) និងកំណត់ហេតុនៃការរាប់សន្លឹកឆ្នោត (១.១១០២) ព្រមទាំងសម្ភារ ឯកសារបោះឆ្នោតនៃការិយាល័យបោះឆ្នោតពាក់ព័ន្ធគ្រប់ចំនួនហើយ ប្រធានក្រុមត្រូវចាត់ចែងឱ្យត្រួតពិនិត្យ ផ្ទៀងផ្ទាត់សម្ភារ ឯកសារបោះឆ្នោត និងសន្លឹកឆ្នោតនៅការិយាល័យបោះឆ្នោតនោះ (តែមិនត្រូវផ្តល់សុពលភាពជាសន្លឹកឆ្នោតបានការ ឬសន្លឹកឆ្នោតមិនបានការឡើងវិញទេ) ដោយត្រូវយកចិត្តទុកដាក់ចំពោះបញ្ហាពាក់ព័ន្ធនឹងកម្មវត្ថុនៃពាក្យបណ្តឹងតវ៉ា ឬពាក្យបណ្តឹងជំទាស់ និងបញ្ហាជារួមដូចខាងក្រោម៖

៨.២៩.២.១ ពិនិត្យ ផ្ទៀងផ្ទាត់លេខកូដការិយាល័យបោះឆ្នោត។

៨.២៩.២.២ ពិនិត្យ ផ្ទៀងផ្ទាត់ត្រាសម្ងាត់ដែលប្រើសម្រាប់បោះឆ្នោតលើខ្នងសន្លឹកឆ្នោតនៃការិយាល័យបោះឆ្នោតនោះ។

៨.២៩.២.៣ ពិនិត្យ និងរាប់ចំនួនអ្នកបោះឆ្នោតក្នុងបញ្ជីបោះឆ្នោតដែលបានមកបោះឆ្នោត។

៨.២៩.២.៤ ពិនិត្យ ផ្ទៀងផ្ទាត់ចំនួនសន្លឹកឆ្នោត និងលេខរៀងគល់បញ្ជីសន្លឹកឆ្នោតដែលបានប្រគល់ឱ្យការិយាល័យបោះឆ្នោតនោះ ជាមួយលេខរៀងគល់បញ្ជីសន្លឹកឆ្នោត ដែលទទួលពីការិយាល័យបោះឆ្នោតនោះវិញ។

៨.២៩.២.៥ រាប់ចំនួនសន្លឹកឆ្នោតខូច (ប្រសិនបើមាន)។

៨.២៩.២.៦ រាប់ចំនួនសន្លឹកឆ្នោតមិនបានប្រើ។

៨.២៩.២.៧ ពិនិត្យ និងរាប់ចំនួនសន្លឹកឆ្នោតមិនបានការ។

៨.២៩.២.៨ ពិនិត្យ និងរាប់ចំនួនសន្លឹកឆ្នោតបានការដែលបានបោះគាំទ្រគណបក្សនយោបាយនីមួយៗ។

៨.២៩.២.៩ ពិនិត្យមើលថា តើនៅក្នុងកំណត់ហេតុនៃការបោះឆ្នោត (១.១១០១) និងកំណត់ហេតុនៃការរាប់សន្លឹកឆ្នោត (១.១១០២)



មានចុះអំពីភាពមិនប្រក្រតីដែលអាចធ្វើឱ្យប៉ះពាល់ដល់  
លទ្ធផលនៃការបោះឆ្នោតដែរឬទេ។

៨.២៩.២.១០ ពិនិត្យមើលថា តើនៅក្នុងកំណត់ហេតុនៃការបោះឆ្នោត  
(១១១០១) និងកំណត់ហេតុនៃការរាប់សន្លឹកឆ្នោត (១១១០២)  
ភ្នាក់ងារគណបក្សនយោបាយបានចុះហត្ថលេខាជាសាក្សី  
ដែរឬទេ។

៨.២៩.៣ បន្ទាប់ពីអនុវត្តការបើកកញ្ចប់សុវត្ថិភាព “ក” នៃការិយាល័យបោះឆ្នោតណាមួយ  
ដើម្បីត្រួតពិនិត្យ ផ្ទៀងផ្ទាត់សម្ភារ ឯកសារបោះឆ្នោត និងសន្លឹកឆ្នោតដូចមាន  
ចែងក្នុងចំណុច ៨.២៩.២ ខាងលើនេះរួចរាល់ហើយ ប្រធានក្រុមត្រូវចាត់ចែង  
អនុវត្តដូចខាងក្រោម៖

៨.២៩.៣.១ ធ្វើរបាយការណ៍ស្តីពីការបើកកញ្ចប់សុវត្ថិភាព “ក” ដើម្បី  
ត្រួតពិនិត្យ ផ្ទៀងផ្ទាត់សម្ភារ ឯកសារបោះឆ្នោត និងសន្លឹកឆ្នោត  
ចំនួន ២ (ពីរ) ច្បាប់ ដែលត្រូវចុះហត្ថលេខាដោយសមាសភាព  
ទាំងអស់នៃក្រុមត្រួតពិនិត្យ ផ្ទៀងផ្ទាត់ និងបូកសរុបលទ្ធផល  
នៃការបោះឆ្នោតនៃ គធ.ខប។ ក្នុងរបាយការណ៍នេះ ត្រូវតែ  
មានលើកយោបល់ស្នើសុំ គធ.ខប ពិនិត្យ សម្រេច៖

- យល់ព្រមទទួលយកលទ្ធផលនៃការបោះឆ្នោតនៅការិយាល័យ  
បោះឆ្នោតពាក់ព័ន្ធ ឬ
- កែតម្រូវតួលេខលទ្ធផល ក្នុងករណីមានកំហុសក្នុងការ  
គណនា ឬ
- ព្យួរជាបណ្តោះអាសន្ននូវលទ្ធផលនៃការបោះឆ្នោតនៅ  
ការិយាល័យបោះឆ្នោតពាក់ព័ន្ធ។

៨.២៩.៣.២ ដាក់របាយការណ៍ដូចមានចែងក្នុងចំណុច ៨.២៩.៣.១ ខាង  
លើនេះ ចំនួន ១ (មួយ) ច្បាប់ ភ្ជាប់ទៅនឹងតារាងត្រួតពិនិត្យ  
លទ្ធផល និងសំណុំឯកសារពាក់ព័ន្ធដែលក្រុមត្រួតពិនិត្យ  
ផ្ទៀងផ្ទាត់ និងបូកសរុបលទ្ធផលនៃការបោះឆ្នោតនៃ គធ.ខប  
ត្រូវដាក់ជូន គធ.ខប តាមរយៈប្រធានអនុគណៈកម្មការបច្ចេកទេស  
ដើម្បីពិនិត្យ សម្រេច។

៨.២៩.៣.៣ ដាក់សម្ភារ ឯកសារបោះឆ្នោតទៅក្នុងស្បោងប្លាស្ទិក និង  
ស្រោមសំបុត្រពាក់ព័ន្ធនានា រួចដេញច្រវ៉ាក់កញ្ចប់សុវត្ថិភាព  
“ក” ឡើងវិញតាមលំនាំដើម ដូចមានចែងក្នុងចំណុច ៨.២០.២  
នៃ ប.ន.ព.ស នេះ។



៨.២៩.៣.៤ វេចខ្ចប់ស្បែង “ខ” ឡើងវិញ ដោយមានតែកញ្ចប់សុវត្ថិភាព “ក” និងស្រោមសំបុត្រដាក់ត្រា គ.ក.ប រួចនាំយកទៅរក្សាទុកនៅកន្លែងដើម ត្រៀមសម្រាប់វេចខ្ចប់ និងបញ្ជូនទៅ គ.ជ.ប។

៨.២៩.៤ ផ្អែកលើរបាយការណ៍ស្តីពីការបើកកញ្ចប់សុវត្ថិភាព “ក” ដើម្បីត្រួតពិនិត្យផ្ទៀងផ្ទាត់សម្ភារ ឯកសារបោះឆ្នោត និងសន្លឹកឆ្នោតរបស់ក្រុមត្រួតពិនិត្យផ្ទៀងផ្ទាត់ និងបូកសរុបលទ្ធផលនៃការបោះឆ្នោតនៃ គធ.ខប ដូចមានចែងក្នុងចំណុច ៨.២៩.៣.២ ខាងលើនេះ ព្រមទាំងផ្អែកលើពាក្យបណ្តឹងតវ៉ា ឬ/និងពាក្យបណ្តឹងជំទាស់ដែល គធ.ខប បានទទួល គធ.ខប ត្រូវប្រជុំសម្រេចលើពាក្យបណ្តឹងពាក់ព័ន្ធ ដោយត្រូវអនុវត្តតាមចំណុច ៨.២៩.៨ រហូតដល់ចំណុច ៨.២៩.១១ ខាងក្រោមនេះ។

៨.២៩.៥ ក្នុងករណីពាក្យបណ្តឹងតវ៉ា ឬពាក្យបណ្តឹងជំទាស់ដូចមានចែងក្នុងចំណុច ៨.២៩.៤.៣ នៃ ប.ន.ព.ស នេះ ត្រូវបានដាក់នៅ គធ.ខប នៅក្រោយពេលដែលក្រុមត្រួតពិនិត្យ ផ្ទៀងផ្ទាត់ និងបូកសរុបលទ្ធផលនៃការបោះឆ្នោតនៃ គធ.ខប បានបញ្ចប់ការត្រួតពិនិត្យ ផ្ទៀងផ្ទាត់ និងបូកសរុបលទ្ធផលនៃការបោះឆ្នោតក្នុងរាជធានី ខេត្តពាក់ព័ន្ធនឹងពាក្យបណ្តឹងនោះដូចមានចែងក្នុងប្រការ ៨.២៩ ខាងលើនេះ គធ.ខប ត្រូវផ្អែកលើលទ្ធផលនៃការត្រួតពិនិត្យ និងផ្ទៀងផ្ទាត់រួចហើយនោះ ដើម្បីប្រជុំសម្រេចលើពាក្យបណ្តឹងពាក់ព័ន្ធ។

៨.២៩.៦ ក្នុងករណីពាក្យបណ្តឹងតវ៉ា ឬពាក្យបណ្តឹងជំទាស់ដូចមានចែងក្នុងចំណុច ៨.២៩.៤.៣ នៃ ប.ន.ព.ស នេះ ត្រូវបានដាក់នៅ គធ.ខប នៅក្រោយពេលដែលក្រុមត្រួតពិនិត្យ ផ្ទៀងផ្ទាត់ និងបូកសរុបលទ្ធផលនៃការបោះឆ្នោតនៃ គធ.ខប បានបញ្ចប់ការត្រួតពិនិត្យលទ្ធផលនៃការបោះឆ្នោតនៅរាជធានី ខេត្តពាក់ព័ន្ធនឹងពាក្យបណ្តឹងដូចមានចែងក្នុងប្រការ ៨.២៩ ខាងលើនេះ គធ.ខប ត្រូវធានាថា រាល់នីតិវិធីដូចមានចែងក្នុងចំណុច ៨.២៩.១ រហូតដល់ចំណុច ៨.២៩.៤ ខាងលើនេះ ត្រូវតែបានអនុវត្តនៅមុនពេល គធ.ខប ប្រជុំសម្រេចលើពាក្យបណ្តឹង។

៨.២៩.៧ ក្នុងករណីពាក្យបណ្តឹងតវ៉ា ឬពាក្យបណ្តឹងជំទាស់ដូចមានចែងក្នុងចំណុច ៨.២៩.៤.៣ នៃ ប.ន.ព.ស នេះ ពាក់ព័ន្ធនឹងការិយាល័យបោះឆ្នោតដែលមិនទាន់ត្រូវបានត្រួតពិនិត្យ គធ.ខប ត្រូវធានាថារាល់នីតិវិធីដូចមានចែងក្នុងចំណុច ៨.២៩.១ ចំណុច ៨.២៩.៤ និងចំណុច ៨.២៩.១ រហូតដល់ចំណុច ៨.២៩.៤ ខាងលើនេះ ត្រូវតែបានអនុវត្តនៅមុនពេល គធ.ខប ប្រជុំសម្រេចលើពាក្យបណ្តឹង។



**ការប្រជុំសម្រេចរបស់ គណៈខប លើពាក្យបណ្តឹងតវ៉ា ឬពាក្យបណ្តឹងជំទាស់**

៨.២៩.៨ ប្រសិនបើ គណៈខប សម្រេចយល់ព្រមទទួលយកលទ្ធផលនៃការបោះឆ្នោត នៅការិយាល័យបោះឆ្នោតណាមួយ គណៈខប ត្រូវបដិសេធពាក្យបណ្តឹងតវ៉ា ឬពាក្យបណ្តឹងជំទាស់ដែលបានដាក់នៅ គណៈខប។ ប្រធាន គណៈខប ត្រូវ៖

៨.២៩.៨.១ ចារយល់ព្រមលើរបាយការណ៍ស្តីពីការបើកកញ្ចប់សុវត្ថិភាព “ក” ដើម្បីត្រួតពិនិត្យ ផ្ទៀងផ្ទាត់សម្ភារ ឯកសារបោះឆ្នោត និង សន្លឹកឆ្នោតរបស់ក្រុមត្រួតពិនិត្យ ផ្ទៀងផ្ទាត់ និងបូកសរុប លទ្ធផលនៃ គណៈខប រួចចុះហត្ថលេខា ឈ្មោះ កាលបរិច្ឆេទ និងបោះត្រា គណៈខប ព្រមទាំងដាក់បង្ហាញចំពោះមុខអ្នកប្តឹង ឬតំណាង តំណាងគណបក្សនយោបាយ និងអ្នកសង្កេតការណ៍ ដែលមានវត្តមាន។

៨.២៩.៨.២ ចាត់មន្ត្រី លគណៈខប ឱ្យបំពេញសម្រង់សេចក្តីសម្រេច (១២០៣) យល់ព្រមទទួលយកលទ្ធផលនៃការបោះឆ្នោត នៅការិយាល័យបោះឆ្នោតពាក់ព័ន្ធ និងត្រូវបដិសេធពាក្យ បណ្តឹងតវ៉ា ឬពាក្យបណ្តឹងជំទាស់ដែលដាក់នៅ គណៈខប ដោយ បញ្ជាក់ច្បាស់ពីមូលហេតុ ហើយត្រូវចុះហត្ថលេខាដោយ មន្ត្រី លគណៈខប និងប្រធាន គណៈខប ចុះកាលបរិច្ឆេទ ឈ្មោះ និងបោះត្រា គណៈខប។

៨.២៩.៨.៣ ប្រគល់សម្រង់សេចក្តីសម្រេច (១២០៣) បដិសេធលើ ពាក្យបណ្តឹង ដោយយល់ព្រមទទួលយកលទ្ធផលនៃការ បោះឆ្នោត ជូនអ្នកប្តឹង ឬតំណាង ១ (មួយ) ច្បាប់ ធ្វើជូន គ.ជ.ប ១ (មួយ) ច្បាប់ និងរក្សាទុកជាឯកសារ ១ (មួយ) ច្បាប់។

៨.២៩.៨.៤ ជម្រាបអ្នកប្តឹង ឬតំណាងថា គាត់មានសិទ្ធិដាក់ពាក្យបណ្តឹង តវ៉ាទៅនឹងការសម្រេចរបស់ គណៈខប ទៅ គ.ជ.ប ក្នុងរយៈពេល ២ (ពីរ) ថ្ងៃយ៉ាងយូរ បន្ទាប់ពីថ្ងៃបានទទួលសម្រង់សេចក្តីសម្រេច (១២០៣) របស់ គណៈខប។

៨.២៩.៨.៥ ប្រគល់ពាក្យបណ្តឹង (១២០២) សម្រាប់បំពេញពាក្យបណ្តឹង ចំនួន ៣ (បី) ច្បាប់ ជូនអ្នកប្តឹង ឬតំណាង ប្រសិនបើគាត់ស្នើសុំ។

៨.២៩.៨.៦ ប្រគល់រាល់ឯកសារដូចមានចែងក្នុងចំណុច ៨.២៩.៨.១ និង ចំណុច ៨.២៩.៨.៣ ខាងលើនេះ ក្នុងមួយមុខ ១ (មួយ) ច្បាប់ ទៅឱ្យក្រុមត្រួតពិនិត្យ ផ្ទៀងផ្ទាត់ និងបូកសរុបលទ្ធផលនៃការ បោះឆ្នោតនៃ គណៈខប រក្សាទុកជាឯកសារនៅ គណៈខប។



៨.២៩.៩ ប្រសិនបើ គធម្ម.ខប សម្រេចយល់ព្រមកែតម្រូវតួលេខលទ្ធផលនៃការបោះឆ្នោតនៅការិយាល័យបោះឆ្នោតណាមួយ គធម្ម.ខប ត្រូវចារយល់ព្រមតាមពាក្យបណ្តឹងតវ៉ា ឬពាក្យបណ្តឹងជំទាស់ដែលបានដាក់នៅ គធម្ម.ខប។ ក្នុងករណីនេះ ប្រធាន គធម្ម.ខប ត្រូវ៖

៨.២៩.៩.១ ចារយល់ព្រមលើរបាយការណ៍ស្តីពីការបើកកញ្ចប់សុវត្ថិភាព “ក” ដើម្បីត្រួតពិនិត្យ ផ្ទៀងផ្ទាត់សម្ភារ ឯកសារបោះឆ្នោត និងសន្លឹកឆ្នោតរបស់ក្រុមត្រួតពិនិត្យ ផ្ទៀងផ្ទាត់ និងបូកសរុបលទ្ធផលនៃការបោះឆ្នោតនៃ គធម្ម.ខប ដែលបានដាក់ជូន គធម្ម.ខប ពិនិត្យ សម្រេចដូចមានចែងក្នុងចំណុច ៨.២៩.៣.១ ខាងលើនេះ រួចចុះហត្ថលេខា ឈ្មោះ កាលបរិច្ឆេទ និងបោះត្រា គធម្ម.ខប ព្រមទាំងដាក់បង្ហាញនៅចំពោះមុខអ្នកប្តឹង ឬតំណាងតំណាងគណបក្សនយោបាយ និងអ្នកសង្កេតការណ៍ដែលមានវត្តមាន។

៨.២៩.៩.២ ចាត់មន្ត្រី លគធម្ម.ខប ឱ្យបំពេញសម្រង់សេចក្តីសម្រេច ( ១.១២០៣ ) យល់ព្រមតាមពាក្យបណ្តឹងតវ៉ា ឬពាក្យបណ្តឹងជំទាស់ ដោយបញ្ជាក់ច្បាស់ពីមូលហេតុ ហើយត្រូវចុះហត្ថលេខា ឈ្មោះ ដោយមន្ត្រី លគធម្ម.ខប និងប្រធាន គធម្ម.ខប ចុះកាលបរិច្ឆេទ ឈ្មោះ និងបោះត្រា គធម្ម.ខប។

៨.២៩.៩.៣ ប្រគល់សម្រង់សេចក្តីសម្រេច ( ១.១២០៣ ) ជូនអ្នកប្តឹង ឬតំណាង ១ (មួយ) ច្បាប់ ធ្វើជូន គ.ជ.ប ១ (មួយ) ច្បាប់ និងរក្សាទុកជាឯកសារ ១ (មួយ) ច្បាប់។

៨.២៩.៩.៤ ជម្រាបអ្នកប្តឹង ឬតំណាងថា គធម្ម.ខប យល់ព្រមកែតម្រូវតួលេខលទ្ធផលនៃការបោះឆ្នោត។

៨.២៩.៩.៥ ប្រគល់រាល់ឯកសារដូចមានចែងក្នុងចំណុច ៨.២៩.៩.១ និងចំណុច ៨.២៩.៩.៣ ខាងលើនេះ ក្នុងមួយមុខ ១ (មួយ) ច្បាប់ ទៅឱ្យក្រុមត្រួតពិនិត្យ ផ្ទៀងផ្ទាត់ និងបូកសរុបលទ្ធផលនៃការបោះឆ្នោតនៃ គធម្ម.ខប រក្សាទុកជាឯកសារនៅ គធម្ម.ខប។

៨.២៩.១០ ប្រសិនបើ គធម្ម.ខប សម្រេចព្យួរជាបណ្តោះអាសន្នលទ្ធផលនៃការបោះឆ្នោតនៅការិយាល័យបោះឆ្នោតពាក់ព័ន្ធ គធម្ម.ខប ត្រូវយល់ព្រមតាមពាក្យបណ្តឹង និងត្រូវបដិសេធលទ្ធផលនៃការបោះឆ្នោតនៅការិយាល័យបោះឆ្នោតពាក់ព័ន្ធនោះ។ ក្នុងករណីនេះ ប្រធាន គធម្ម.ខប ត្រូវ៖



- ៨.២៩.១០.១ ចារយល់ព្រមលើរបាយការណ៍ស្តីពីការបើកកញ្ចប់សុវត្ថិភាព “ក” ដើម្បីត្រួតពិនិត្យ ផ្ទៀងផ្ទាត់សម្ភារ ឯកសារបោះឆ្នោត និងសន្លឹកឆ្នោតរបស់ក្រុមត្រួតពិនិត្យ ផ្ទៀងផ្ទាត់ និងបូកសរុបលទ្ធផលនៃការបោះឆ្នោតនៃ គណ.ខប ដែលបានដាក់ជូន គណ.ខប ពិនិត្យ សម្រេចដូចមានចែងក្នុងចំណុច ៨.២៩.៣.១ ខាងលើនេះ រួចចុះហត្ថលេខា ឈ្មោះ កាលបរិច្ឆេទ និងបោះត្រា គណ.ខប ព្រមទាំងដាក់បង្ហាញនៅចំពោះមុខអ្នកប្តឹង ឬតំណាង តំណាងគណបក្សនយោបាយ និងអ្នកសង្កេតការណ៍ដែលមានវត្តមាន។
- ៨.២៩.១០.២ ចាត់មន្ត្រី លគណ.ខប ឱ្យបំពេញសម្រង់សេចក្តីសម្រេច ( ទ.១២០៣ ) យល់ព្រមតាមពាក្យបណ្តឹងតវ៉ា ឬពាក្យបណ្តឹងជំទាស់ ដោយបញ្ជាក់ច្បាស់ពីមូលហេតុ ហើយត្រូវចុះហត្ថលេខា និងឈ្មោះដោយមន្ត្រី លគណ.ខប និងប្រធាន គណ.ខប ចុះកាលបរិច្ឆេទ ឈ្មោះ និងបោះត្រា គណ.ខប។
- ៨.២៩.១០.៣ ប្រគល់សម្រង់សេចក្តីសម្រេច ( ទ.១២០៣ ) ជូនអ្នកប្តឹង ឬតំណាង ១ (មួយ) ច្បាប់ ធ្វើជូន គ.ជ.ប ១ (មួយ) ច្បាប់ និងរក្សាទុកជាឯកសារ ១ (មួយ) ច្បាប់។
- ៨.២៩.១០.៤ ប្រកាសថា លទ្ធផលនៃការបោះឆ្នោតនៅការិយាល័យបោះឆ្នោតណាមួយក្នុងរាជធានី ខេត្តនោះ ត្រូវបានបដិសេធដោយ គណ.ខប ហើយសេចក្តីសម្រេចនេះស្ថិតក្រោមការត្រួតពិនិត្យឡើងវិញដោយ គ.ជ.ប។
- ៨.២៩.១០.៥ ធានាថា មន្ត្រី លគណ.ខប បានដាក់ទៅក្នុងស្រោមសំបុត្រដោយឡែកពីគ្នា សម្រាប់ធ្វើជូន គ.ជ.ប នូវសម្រង់សេចក្តីសម្រេច ( ទ.១២០៣ ) របស់ គណ.ខប ព្យួរជាបណ្តោះអាសន្ននូវលទ្ធផលនៃការបោះឆ្នោតនៅការិយាល័យបោះឆ្នោតពាក់ព័ន្ធ ១ (មួយ) ច្បាប់ ព្រមទាំងរបាយការណ៍ស្តីពីការបើកកញ្ចប់សុវត្ថិភាព “ក” ដើម្បីត្រួតពិនិត្យ ផ្ទៀងផ្ទាត់សម្ភារ ឯកសារបោះឆ្នោត និងសន្លឹកឆ្នោតរបស់ក្រុមត្រួតពិនិត្យលទ្ធផល ១ (មួយ) ច្បាប់។
- ៨.២៩.១០.៦ ប្រគល់រាល់ឯកសារដូចមានចែងក្នុងចំណុច ៨.២៩.១០.១ និងចំណុច ៨.២៩.១០.៣ ខាងលើនេះ ក្នុងមួយមុខ ១ (មួយ) ច្បាប់ ទៅឱ្យក្រុមត្រួតពិនិត្យ ផ្ទៀងផ្ទាត់ និងបូកសរុបលទ្ធផលនៃការបោះឆ្នោតនៃ គណ.ខប រក្សាទុកជាឯកសារនៅ គណ.ខប និងត្រៀមឯកសារនេះ ក្នុងមួយមុខ ១ (មួយ) ច្បាប់ សម្រាប់ធ្វើជូន គ.ជ.ប។



៨.២៩.១១ ក្នុងករណី គណ.ខប សម្រេចព្យួរជាបណ្តោះអាសន្ននូវលទ្ធផលនៃការបោះឆ្នោត នៅក្នុងការិយាល័យបោះឆ្នោតណាមួយ ប្រធាន គណ.ខប ត្រូវបញ្ជូនសម្រង់ សេចក្តីសម្រេច ( ទ.១២០៣ ) យល់ព្រមតាមពាក្យបណ្តឹង និងសម្ភារ ឯកសារ បោះឆ្នោតពាក់ព័ន្ធជូន គ.ជ.ប មិនឱ្យលើសពី ២៤ ( ម្ភៃបួន ) ម៉ោង គិតចាប់ពី ពេលចេញសម្រង់សេចក្តីសម្រេច ( ទ.១២០៣ ) ។ ប្រធាន គណ.ខប ត្រូវធានាថា សម្ភារ ឯកសារបោះឆ្នោតនៃការិយាល័យបោះឆ្នោតពាក់ព័ន្ធ ត្រូវបានរេចខ្ទប់ ដូចខាងក្រោមសម្រាប់បញ្ជូនទៅ គ.ជ.ប។

៨.២៩.១១.១ ដាក់ទៅក្នុងស្រោមសំបុត្រធំមួយនូវរាល់ស្រោមសំបុត្រដាក់ ឯកសារ និងទម្រង់បែបបទនានាដូចមានចែងក្នុងចំណុច ៨.២៩.១០.៦ ខាងលើនេះ ដែលត្រូវធ្វើជូន គ.ជ.ប ហើយត្រូវ សរសេរសម្គាល់ពីក្រៅថា “សេចក្តីសម្រេចព្យួរជាបណ្តោះ អាសន្ននូវលទ្ធផលនៃការបោះឆ្នោតនៅការិយាល័យបោះឆ្នោត លេខ...”។

៨.២៩.១១.២ ដាក់រាល់ស្បោង “ខ” នៃការិយាល័យបោះឆ្នោតពាក់ព័ន្ធនៅ ក្នុងស្បោង “យ” ទៅតាមចំនួនដែលអាចដាក់ឱ្យអស់ស្បោង “ខ” រួចចងក្អិត និងចាក់សោឃ្នុំ និងត្រូវសរសេរសម្គាល់ពីក្រៅស្បោង “យ” ថា “ព្យួរលទ្ធផលការិយាល័យបោះឆ្នោតលេខ...”។

៨.២៩.១១.៣ ចាត់ចែងបំពេញលិខិតបញ្ជូន និងប្រគល់ ទទួលសម្ភារ ឯកសារ បោះឆ្នោត ( ទ.១១០៧ ) ចំនួន ៣ ( បី ) ច្បាប់ ដោយរាយមុខ សម្ភារ ឯកសារបោះឆ្នោតដែលមាននៅក្នុងស្រោមសំបុត្រធំ និងក្នុងស្បោង “យ ព្យួរលទ្ធផល”។

៨.២៩.១១.៤ ដាក់លិខិតបញ្ជូន និងប្រគល់ ទទួលសម្ភារ ឯកសារបោះឆ្នោត ១ ( មួយ ) ច្បាប់ ទៅក្នុងស្រោមសំបុត្រធំដូចមានចែងក្នុង ចំណុច ៨.២៩.១១.១ ខាងលើនេះ រួចកិច្ចភ្ជាប់ ១ ( មួយ ) ច្បាប់ ទៅនឹងផ្នែកខាងក្រៅនៃស្រោមសំបុត្រធំនេះ និងរក្សាទុក ១ ( មួយ ) ច្បាប់ សម្រាប់ប្រើក្នុងការប្រគល់ ទទួលនៅ គ.ជ.ប។

**ការពិនិត្យ និងចុះហត្ថលេខាលើលទ្ធផលនៃការបោះឆ្នោតក្នុងរាជធានី ខេត្ត ប្រការ៨.៣០.-**

បន្ទាប់ពីបានត្រួតពិនិត្យ ផ្ទៀងផ្ទាត់ និងបូកសរុបលទ្ធផលនៃការបោះឆ្នោតក្នុងរាជធានី ខេត្តរួចរាល់ហើយ ប្រធាន គណ.ខប ត្រូវធានាថា តារាងបូកសរុបលទ្ធផលនៃការបោះឆ្នោតក្នុងរាជធានី ខេត្ត ( ទ.១១១០ ) កំណត់ហេតុបូកសរុបលទ្ធផលនៃការបោះឆ្នោតក្នុងរាជធានី ខេត្ត ( ទ.១១១១ )



និងក្រដាសលទ្ធផលនៃការបោះឆ្នោតក្នុងរាជធានី ខេត្ត ( ១.១១១៤ ) ត្រូវតែបានចុះហត្ថលេខា ដោយប្រធានអនុគណៈកម្មការបច្ចេកទេសនៃ គណ.ខប និងប្រធាន គណ.ខប កាលបរិច្ឆេទ ឈ្មោះ និងបោះត្រា គណ.ខប រួចបញ្ជូនដោយវេចខ្ចប់អមជាមួយនូវសម្ភារ ឯកសារបោះឆ្នោតពាក់ព័ន្ធនៅ គ.ជ.ប ដើម្បីពិនិត្យ សម្រេច។

៨.៣០.១ តារាងបូកសរុបលទ្ធផលនៃការបោះឆ្នោតក្នុងរាជធានី ខេត្ត ( ១.១១១០ ) ចំនួន ២ ( ពីរ ) ច្បាប់ ដែលបានបោះពុម្ព និងពិនិត្យត្រឹមត្រូវរួចហើយ ដូចបាន បញ្ជាក់ក្នុងចំណុច ៨.២៨.៣.៥ ខាងលើនេះ ត្រូវចុះហត្ថលេខាដោយប្រធាន អនុគណៈកម្មការបច្ចេកទេសនៃ គណ.ខប និងប្រធាន គណ.ខប កាលបរិច្ឆេទ ឈ្មោះ និងបោះត្រា គណ.ខប រួចដាក់បង្ហាញចំពោះមុខតំណាងគណបក្ស នយោបាយ និងអ្នកសង្កេតការណ៍។ ប្រធាន គណ.ខប ត្រូវចាត់ចែង និងប្រើប្រាស់ តារាងបូកសរុបលទ្ធផលនៃការបោះឆ្នោតក្នុងរាជធានី ខេត្ត ( ១.១១១០ ) ខាង លើនេះ ដូចខាងក្រោម៖

៨.៣០.១.១ ធ្វើជូន គ.ជ.ប ១ ( មួយ ) ច្បាប់ ដែលត្រូវដាក់ក្នុងស្រោម សំបុត្របោះពុម្ពស្រាប់ ដែលមានកាខ្នងថា “តារាងបូកសរុប លទ្ធផលនៃការបោះឆ្នោតក្នុងរាជធានី ខេត្ត... ធ្វើជូន គ.ជ.ប”។

៨.៣០.១.២ រក្សាទុកជាឯកសារ ១ ( មួយ ) ច្បាប់។

៨.៣០.២ កំណត់ហេតុបូកសរុបលទ្ធផលនៃការបោះឆ្នោតក្នុងរាជធានី ខេត្ត ( ១.១១១១ ) ចំនួន ៣ ( បី ) ច្បាប់ ដែលបានបោះពុម្ព និងពិនិត្យត្រឹមត្រូវរួចហើយ ដូចបាន បញ្ជាក់ក្នុងចំណុច ៨.២៨.៣.៦ ខាងលើនេះ ត្រូវចុះហត្ថលេខាដោយប្រធាន អនុគណៈកម្មការបច្ចេកទេសនៃ គណ.ខប និងប្រធាន គណ.ខប កាលបរិច្ឆេទ ឈ្មោះ និងបោះត្រា គណ.ខប រួចដាក់បង្ហាញនៅចំពោះមុខតំណាងគណបក្ស នយោបាយ និងអ្នកសង្កេតការណ៍ ដើម្បីពិនិត្យ។

៨.៣០.២.១ តំណាងគណបក្សនយោបាយអាចចូលរួមចុះហត្ថលេខាជា សាក្សីលើកំណត់ហេតុបូកសរុបលទ្ធផលនៃការបោះឆ្នោតក្នុង រាជធានី ខេត្ត ( ១.១១១១ )។

៨.៣០.២.២ ការមិនព្រមចុះហត្ថលេខាពីតំណាងគណបក្សនយោបាយ មិន អាចចាត់ទុកជាមោឃៈនូវកំណត់ហេតុនេះបានទេ។

៨.៣០.៣ ប្រធាន គណ.ខប ត្រូវចាត់ចែង និងប្រើប្រាស់កំណត់ហេតុបូកសរុបលទ្ធផល នៃការបោះឆ្នោតក្នុងរាជធានី ខេត្ត ( ១.១១១១ ) ខាងលើនេះ ដូចខាងក្រោម៖

៨.៣០.៣.១ បិទផ្សាយនៅ លគណ.ខប ១ ( មួយ ) ច្បាប់ នៅពេលល្ងាចនៃ ថ្ងៃបន្ទាប់ពីថ្ងៃបោះឆ្នោត ដោយត្រូវធ្វើកំណត់ហេតុស្តីពីការ បិទផ្សាយ ដែលមានបញ្ជាក់ពេលវេលា និងកាលបរិច្ឆេទនៃ ការបិទផ្សាយផង។





៨.៣០.៣.២ ធ្វើជូន គ.ជ.ប ១ (មួយ) ច្បាប់ ដែលត្រូវដាក់ក្នុងស្រោមសំបុត្រ បោះពុម្ពស្រាប់ ដែលមានកាខ្នងថា “កំណត់ហេតុបូកសរុប លទ្ធផលនៃការបោះឆ្នោតក្នុងរាជធានី ខេត្ត... ធ្វើជូន គ.ជ.ប” ដោយភ្ជាប់ទៅជាមួយនូវកំណត់ហេតុស្តីពីការបិទផ្សាយ ១ (មួយ) ច្បាប់ផង។

៨.៣០.៣.៣ រក្សាទុកជាឯកសារ ១ (មួយ) ច្បាប់ ជាមួយនឹងកំណត់ហេតុ ស្តីពីការបិទផ្សាយ ១ (មួយ) ច្បាប់។

៨.៣០.៤ ក្រដាសលទ្ធផលនៃការបោះឆ្នោតក្នុងរាជធានី ខេត្ត ( ទ.១១១៤ ) ចំនួន ៣ (បី) ច្បាប់ ដែលបានបោះពុម្ព និងពិនិត្យត្រឹមត្រូវរួចហើយដូចបានបញ្ជាក់ ក្នុងចំណុច ៨.២៨.៣.៧ ខាងលើនេះ ត្រូវចុះហត្ថលេខាដោយប្រធាន អនុគណៈកម្មការបច្ចេកទេសនៃ គធ.ខប និងប្រធាន គធ.ខប កាលបរិច្ឆេទ ឈ្មោះ និងបោះត្រា គធ.ខប រួចដាក់បង្ហាញចំពោះមុខតំណាងគណបក្ស នយោបាយពាក់ព័ន្ធ និងអ្នកសង្កេតការណ៍ ដើម្បីពិនិត្យ។

៨.៣០.៥ ប្រធាន គធ.ខប ត្រូវចាត់ចែង និងប្រើប្រាស់ក្រដាសលទ្ធផលនៃការបោះឆ្នោត ក្នុងរាជធានី ខេត្ត ( ទ.១១១៤ ) ដូចខាងក្រោម៖

៨.៣០.៥.១ បិទផ្សាយ ១ (មួយ) ច្បាប់ នៅ លគធ.ខប នៅពេលល្ងាចនៃ ថ្ងៃបន្ទាប់ពីថ្ងៃបោះឆ្នោត។

៨.៣០.៥.២ ធ្វើ ១ (មួយ) ច្បាប់ជូន គ.ជ.ប ដែលត្រូវដាក់ទៅក្នុងស្រោមសំបុត្រ បោះពុម្ពស្រាប់ដែលមានកាខ្នងថា “ក្រដាសលទ្ធផលនៃការ បោះឆ្នោតក្នុងរាជធានី ខេត្ត...ធ្វើជូន គ.ជ.ប”។

៨.៣០.៥.៣ រក្សាទុកជាឯកសារ ១ (មួយ) ច្បាប់។

៨.៣០.៦ តំណាងគណបក្សនយោបាយឈរឈ្មោះក្នុងភូមិភាគពាក់ព័ន្ធ អាចស្នើសុំ ថតចម្លងកំណត់ហេតុបូកសរុបលទ្ធផលនៃការបោះឆ្នោតក្នុងរាជធានី ខេត្ត ( ទ.១១១១ ) និងក្រដាសលទ្ធផលនៃការបោះឆ្នោតក្នុងរាជធានី ខេត្ត ( ទ.១១១៤ ) ។

៨.៣០.៧ ប្រធាន គធ.ខប ត្រូវធានាថា តារាងបូកសរុបលទ្ធផលនៃការបោះឆ្នោតក្នុង រាជធានី ខេត្ត ( ទ.១១១០ ) ដូចមានចែងក្នុងចំណុច ៨.៣០.១.១ ខាងលើនេះ កំណត់ហេតុបូកសរុបលទ្ធផលនៃការបោះឆ្នោតក្នុងរាជធានី ខេត្ត ( ទ.១១១១ ) និងកំណត់ហេតុស្តីពីការបិទផ្សាយដូចមានចែងក្នុងចំណុច ៨.៣០.៣.២ ខាង លើនេះ និងក្រដាសលទ្ធផលនៃការបោះឆ្នោតក្នុងរាជធានី ខេត្ត ( ទ.១១១៤ ) ដូចមានចែងក្នុងចំណុច ៨.៣០.៥.២ ខាងលើនេះ ត្រូវបានដាក់ក្នុងស្រោម សំបុត្រធំតែមួយ ត្រៀមសម្រាប់ធ្វើជូន គ.ជ.ប ។



៨.៣០.៨ ប្រធាន គធម.ខប ត្រូវធានាថា តារាងបូកសរុបលទ្ធផលនៃការបោះឆ្នោតក្នុង រាជធានី ខេត្ត ( ទ.១១១០ ) កំណត់ហេតុនៃការបូកសរុបលទ្ធផលនៃការបោះឆ្នោត ក្នុងរាជធានី ខេត្ត ( ទ.១១១១ ) និងក្រដាសលទ្ធផលនៃការបោះឆ្នោតក្នុងរាជធានី ខេត្ត ( ទ.១១១៤ ) ដែលបានចុះហត្ថលេខា និងបោះត្រា គធម.ខប រួចត្រូវបាន ស្ដែនបញ្ជូលទៅក្នុងប្រព័ន្ធកុំព្យូទ័រ រួចត្រូវបញ្ជូនទិន្នន័យ និងរូបភាពទាំងនេះ ទៅ គ.ជ.ប តាមអ៊ិនធឺណិត។

**ការវេចខ្ចប់ និងបញ្ជូនលទ្ធផលនៃការបោះឆ្នោតក្នុងរាជធានី ខេត្ត និងរាល់សម្ភារៈ ឯកសារបោះឆ្នោត នៅ គ.ជ.ប**

**ប្រការ៨.៣១.-**

បន្ទាប់ពីបានអនុវត្តចប់សព្វគ្រប់នូវរាល់នីតិវិធីដូចមានចែងក្នុងប្រការ ៨.២៨ រហូតដល់ ប្រការ ៨.៣០ ខាងលើនេះ គធម.ខប ត្រូវធានាថា តារាងបូកសរុបលទ្ធផលនៃការបោះឆ្នោតក្នុងរាជធានី ខេត្ត ( ទ.១១១០ ) កំណត់ហេតុបូកសរុបលទ្ធផលនៃការបោះឆ្នោតក្នុងរាជធានី ខេត្ត ( ទ.១១១១ ) និងក្រដាសលទ្ធផលនៃការបោះឆ្នោតក្នុងរាជធានី ខេត្ត ( ទ.១១១៤ ) និងរាល់ស្បែក “ខ” ដាក់ រាល់សម្ភារៈ ឯកសារបោះឆ្នោតពាក់ព័ន្ធនៃការិយាល័យបោះឆ្នោតក្នុងរាជធានី ខេត្ត ត្រូវតែបានវេចខ្ចប់ ទៅក្នុងកញ្ចប់ “យ ពិសេស” និងស្បែក “យ” បញ្ជូន និងប្រគល់ជូន គ.ជ.ប ឱ្យទាន់ពេលវេលានៅ ថ្ងៃទីពីរ បន្ទាប់ពីថ្ងៃបោះឆ្នោត។ ក្នុងករណីមានពាក្យបណ្តឹងតវ៉ា ឬពាក្យបណ្តឹងជំទាស់ពាក់ព័ន្ធក្នុង ការិយាល័យបោះឆ្នោតមួយ ឬច្រើនត្រូវបានដាក់នៅ គធម.ខប ប្រធាន គធម.ខប អាចចាត់ចែងវេចខ្ចប់ រាល់ក្រដាសលទ្ធផល និងសម្ភារៈ ឯកសារបោះឆ្នោតដូចមានបញ្ជាក់ខាងលើ ដើម្បីបញ្ជូន និង ប្រគល់ជូន គ.ជ.ប នៅក្រោយពេលដែល គធម.ខប ដោះស្រាយពាក្យបណ្តឹងចប់សព្វគ្រប់ ស្របតាម ច.ប.ព.ស និង ប.ន.ព.ស នេះ។

៨.៣១.១ ប្រធាន គធម.ខប ត្រូវធានាថា សម្រង់សេចក្តីសម្រេច ( ទ.១២០៣ ) យល់ព្រម តាមពាក្យបណ្តឹង និងសម្ភារៈ ឯកសារបោះឆ្នោតពាក់ព័ន្ធនឹងការិយាល័យ បោះឆ្នោតដែលត្រូវបានសម្រេចស្នើសុំ គ.ជ.ប ព្យួរជាបណ្តោះអាសន្ននូវ លទ្ធផលនៃការបោះឆ្នោតដូចបានបញ្ជាក់ក្នុងចំណុច ៨.២៩.១០ ខាងលើនេះ ត្រូវតែបានវេចខ្ចប់ដោយឡែកតាមការិយាល័យបោះឆ្នោតនីមួយៗ និងបញ្ជូន ទៅ គ.ជ.ប ដូចមានចែងក្នុងចំណុច ៨.២៩.១១ ខាងលើនេះ។

៨.៣១.២ ចំពោះករណីការិយាល័យបោះឆ្នោតទាំងឡាយណាដែលលទ្ធផលនៃការ បោះឆ្នោតនៅការិយាល័យបោះឆ្នោតទាំងនោះ ត្រូវបាន គធម.ខប សម្រេច យល់ព្រម ប្រធាន គធម.ខប ត្រូវត្រៀមកញ្ចប់ “យ ពិសេស” មួយសម្រាប់ដាក់ រាល់ស្រោមសំបុត្រដាក់ឯកសារបោះឆ្នោតដែលនឹងត្រូវជូន គ.ជ.ប និង ត្រូវធានាថា រាល់ស្រោមសំបុត្រដាក់ឯកសារបោះឆ្នោតទាំងនោះ ត្រូវតែបាន



ត្រួតពិនិត្យឡើងវិញ និងរៀបចំចងជាបាច់ដោយឡែកពីគ្នាទៅតាមប្រភេទឯកសារ ក្នុងស្រោមសំបុត្រ។ នៅរៀងរាល់ពេលនៃកិច្ចប្រតិបត្តិការត្រួតពិនិត្យ ផ្ទៀងផ្ទាត់ និងបូកសរុបលទ្ធផលនៃការបោះឆ្នោតនៅការិយាល័យបោះឆ្នោត នីមួយៗ ប្រធាន គណបក្សប្រមូល និងរៀបចំដាក់ទៅក្នុងកញ្ចប់ “យ ពិសេស” នូវ៖

៨.៣១.២.១ រាល់ស្រោមសំបុត្រដាក់តារាងបូកសរុបលទ្ធផលនៃការ បោះឆ្នោតក្នុងរាជធានី ខេត្ត ( ទ.១១១០ ) ១ (មួយ) ច្បាប់ កំណត់ហេតុបូកសរុបលទ្ធផលនៃការបោះឆ្នោតក្នុងរាជធានី ខេត្ត ( ទ.១១១១ ) ១ (មួយ) ច្បាប់ និងក្រដាសលទ្ធផលនៃ ការបោះឆ្នោតក្នុងរាជធានី ខេត្ត ( ទ.១១១៤ ) ១ (មួយ) ច្បាប់ ធ្វើជូន គ.ជ.ប។

៨.៣១.២.២ រាល់ស្រោមសំបុត្រដាក់កំណត់ហេតុនៃការបោះឆ្នោត ( ទ.១១០១ ) តារាងកត់ត្រាសំឡេងឆ្នោត ( ទ.១១០៨ ) និង កំណត់ហេតុនៃការរាប់សន្លឹកឆ្នោត ( ទ.១១០២ ) ធ្វើជូន គ.ជ.ប។

៨.៣១.២.៣ រាល់របាយការណ៍ស្តីពីការបើកកញ្ចប់សុវត្ថិភាព “ក” ដើម្បី ត្រួតពិនិត្យផ្ទៀងផ្ទាត់សម្ភារឯកសារបោះឆ្នោត និងសន្លឹកឆ្នោត ដែលមានការស្នើសុំ គ.ជ.ប យល់ព្រមទទួលយកលទ្ធផលនៃ ការបោះឆ្នោតនៃការិយាល័យបោះឆ្នោតនោះ (ប្រសិនបើមាន) ដូចមានចែងក្នុងចំណុច ៨.២៩.៨.១ ខាងលើនេះ។

៨.៣១.២.៤ រាល់សម្រង់សេចក្តីសម្រេច ( ទ.១២០៣ ) របស់ គណបក្សប្រមូល ពាក់ព័ន្ធនឹងពាក្យបណ្តឹងតវ៉ា ឬពាក្យបណ្តឹងជំទាស់ ដែលត្រូវ ប្រមូលដាក់ក្នុងស្រោមសំបុត្រមួយ និងកាខ្នងធ្វើជូន គ.ជ.ប។

៨.៣១.២.៥ ស្រោមសំបុត្រដាក់លិខិតបញ្ជូន និងប្រគល់ ទទួលសម្ភារ ឯកសារបោះឆ្នោត ( ទ.១១០៧ ) ១ (មួយ) ច្បាប់។

៨.៣១.៣ ប្រធាន គណបក្សប្រមូល ត្រូវចាត់ចែងឱ្យបំពេញលិខិតបញ្ជូន និងប្រគល់ ទទួលសម្ភារ ឯកសារបោះឆ្នោត ( ទ.១១០៧ ) ចំនួន ៣ (បី) ច្បាប់ ដោយមានសរសេរ រាយមុខសម្ភារ ឯកសារដែលបានដាក់ក្នុងកញ្ចប់ “យ ពិសេស” ខាងលើ ហើយត្រូវដាក់ ១ (មួយ) ច្បាប់ ទៅក្នុងកញ្ចប់ “យ ពិសេស” ដាក់ ១ (មួយ) ច្បាប់ ទៅក្នុងហោប៉ៅខាងក្រៅនៃកញ្ចប់ “យ ពិសេស” និងរក្សាទុក ១ (មួយ) ច្បាប់ សម្រាប់ប្រើក្នុងការប្រគល់ ទទួលសម្ភារ ឯកសារបោះឆ្នោត នៅ គ.ជ.ប។



៨.៣១.៤ ប្រធាន គណៈខេត្ត ត្រូវបិទភ្និតកញ្ចប់ “យ ពិសេស” រួចហើយត្រូវសរសេរសម្គាល់លេខកូដរាជធានី ខេត្តរបស់ខ្លួននៅលើផ្នែកខាងក្រៅនៃកញ្ចប់ “យ ពិសេស” ដោយប្រើប៊ិកហ្វីតលុបមិនជ្រុះ។

៨.៣១.៥ បន្ទាប់មកប្រធាន គណៈខេត្ត ត្រូវចាត់ចែងឱ្យវេចខ្ចប់ស្បោង “ខ” នៃការិយាល័យបោះឆ្នោតដែលគ្មាន ឬមានពាក្យបណ្តឹងតវ៉ា ឬពាក្យបណ្តឹងជំទាស់ ប៉ុន្តែគ្មានការបើកកញ្ចប់សុវត្ថិភាព “ក” ហើយដែលបានត្រួតពិនិត្យ ផ្ទៀងផ្ទាត់ និងបូកសរុបលទ្ធផលនៃការបោះឆ្នោត ដូចមានចែងក្នុងប្រការ ៨.២៨ ខាងលើនេះ ដោយដាក់ទៅក្នុងស្បោង “យ” តាមចំនួនចាំបាច់ ដើម្បីដាក់ឱ្យអស់ស្បោង “ខ” នៃការិយាល័យបោះឆ្នោតពាក់ព័ន្ធ។ ក្នុងការវេចខ្ចប់នេះ គណៈខេត្ត ត្រូវ៖

៨.៣១.៥.១ ដាក់ស្បោង “ខ” តាមលំដាប់លេខរៀងនៃលេខកូដការិយាល័យបោះឆ្នោត ប្រសិនបើអាចទៅក្នុងស្បោង “យ” នីមួយៗ។

៨.៣១.៥.២ ធានាថា លិខិតបញ្ជូន និងប្រគល់ ទទួលសម្ភារ ឯកសារបោះឆ្នោត ( ទ.១១០៧ ) ចំនួន ៣ ( បី ) ច្បាប់ ត្រូវបានបំពេញដោយមានរាយមុខសម្ភារ ឯកសារបោះឆ្នោត ដែលបានដាក់ក្នុងស្បោង “យ” នីមួយៗ ហើយត្រូវបានដាក់ ១ ( មួយ ) ច្បាប់ ទៅក្នុងស្បោង “យ” ដាក់ ១ ( មួយ ) ច្បាប់ ទៅក្នុងហោប៉ៅនៃស្បោង “យ” និងរក្សាទុក ១ ( មួយ ) ច្បាប់ សម្រាប់ប្រើក្នុងការប្រគល់ទទួលសម្ភារ ឯកសារបោះឆ្នោតនៅ គ.ជ.ប។

៨.៣១.៥.៣ ចងភ្និតស្បោង “យ” នីមួយៗ និងចាក់សោឃ្នុំមានលេខ រួចសរសេរសម្គាល់ពីក្រៅស្បោង “យ” នីមួយៗ ដោយប្រើប៊ិកហ្វីតលុបមិនជ្រុះនូវលេខកូដរាជធានី ខេត្តពាក់ព័ន្ធ លេខកូដការិយាល័យបោះឆ្នោតលេខប៉ុន្មាន ដល់លេខប៉ុន្មាន និងពាក្យថា “ពិនិត្យរួច”។

៨.៣១.៦ ប្រសិនបើក្នុងរាជធានី ខេត្ត មានការិយាល័យបោះឆ្នោតមួយចំនួនមានពាក្យបណ្តឹងតវ៉ា ឬពាក្យបណ្តឹងជំទាស់ដែលតម្រូវឱ្យមានការបើកកញ្ចប់សុវត្ថិភាព “ក” នៃការិយាល័យបោះឆ្នោតមួយ ឬច្រើន ដើម្បីត្រួតពិនិត្យ ផ្ទៀងផ្ទាត់ សម្ភារឯកសារបោះឆ្នោត និងសន្លឹកឆ្នោត ប្រធាន គណៈខេត្ត ត្រូវធានាថា រាល់ស្បោង “ខ” មានពាក្យបណ្តឹង/បើកកញ្ចប់សុវត្ថិភាព “ក” នៃការិយាល័យបោះឆ្នោតពាក់ព័ន្ធទាំងនោះ ត្រូវតែបានវេចខ្ចប់ក្នុងស្បោង “យ” ដោយឡែក។ ប្រធាន គណៈខេត្ត ត្រូវចាត់ចែងឱ្យវេចខ្ចប់រាល់ស្បោង “ខ” មានពាក្យបណ្តឹង/បើកកញ្ចប់សុវត្ថិភាព “ក” នៃរាជធានី ខេត្ត ហើយដែលបានត្រួតពិនិត្យ ផ្ទៀងផ្ទាត់ និង



បូកសរុបលទ្ធផលនៃការបោះឆ្នោតដូចមានចែងក្នុងប្រការ ៨.២៩ ខាងលើនេះ ហើយ ដែល គ.ជ.ប យល់ព្រមទទួលយកលទ្ធផលបោះឆ្នោតនៃ ការិយាល័យបោះឆ្នោតទាំងនោះ ដោយដាក់ទៅក្នុងស្បោង “យ” ដោយឡែក តាមចំនួនចាំបាច់ ដើម្បីដាក់ឱ្យអស់ស្បោង (“ខ” មានពាក្យបណ្តឹង/បើក កញ្ចប់សុវត្ថិភាព “ក”) ពាក់ព័ន្ធនៃរាជធានី ខេត្តនោះ។ ក្នុងការវេចខ្ចប់នេះ គ.ជ.ប ត្រូវ៖

- ៨.៣១.៦.១ ដាក់រាល់ស្បោង (“ខ” មានពាក្យបណ្តឹង/បើកកញ្ចប់សុវត្ថិភាព “ក”) នៃរាជធានី ខេត្តពាក់ព័ន្ធ ដែលមានការបើកកញ្ចប់សុវត្ថិភាព “ក” ទៅក្នុងស្បោង “យ” ដោយឡែក។
- ៨.៣១.៦.២ ធានាថាលិខិតបញ្ជូន និងប្រគល់ ទទួលសម្ភារឯកសារបោះឆ្នោត (ទ.១១០៧) ចំនួន ៣ (បី) ច្បាប់ ត្រូវបានបំពេញ ដោយមាន រាយមុខសម្ភារ ឯកសារបោះឆ្នោតដែលបានដាក់ក្នុងស្បោង “យ” ពាក់ព័ន្ធ ហើយត្រូវដាក់ ១ (មួយ) ច្បាប់ ទៅក្នុងស្បោង “យ” ដាក់ ១ (មួយ) ច្បាប់ ទៅក្នុងហោប៉ៅនៃស្បោង “យ” និងរក្សាទុក ១ (មួយ) ច្បាប់ សម្រាប់ប្រើក្នុងការប្រគល់ទទួល សម្ភារ ឯកសារបោះឆ្នោតនៅ គ.ជ.ប។
- ៨.៣១.៦.៣ ចងក្អិតស្បោង “យ” និងចាក់សោឃ្នុំមានលេខ រួចសរសេរ សម្គាល់ពីក្រៅស្បោង “យ” ដោយប្រើប៊ិកហ្វីតលុបមិនជ្រុះនូវ លេខកូដរាជធានី ខេត្ត លេខកូដការិយាល័យបោះឆ្នោតពាក់ព័ន្ធ និងពាក្យថា (មានពាក្យបណ្តឹង/បើកកញ្ចប់សុវត្ថិភាព “ក”)។

៨.៣១.៧ ក្នុងករណីមានស្បោង “យ” ដូចមានចែងក្នុងចំណុច ៨.៣១.៥ ឬ/និងចំណុច ៨.៣១.៦ ខាងលើនេះ សរុបលើសពីមួយ ប្រធាន គ.ជ.ប ត្រូវសរសេរសម្គាល់ បន្ថែមនៅលើផ្នែកខាងក្រៅនៃស្បោង “យ” ទាំងនោះ នូវលេខរៀងនៃ ស្បោង “យ” នីមួយៗ។ ប្រសិនបើមានស្បោង “យ” សរុបចំនួន ៣ ត្រូវសរសេរ សម្គាល់លេខរៀង ១/៣ ២/៣ និង ៣/៣។

៨.៣១.៨ ប្រធាន គ.ជ.ប ត្រូវប្រកាសអញ្ជើញតំណាងគណបក្សនយោបាយ ព្រមទាំង អ្នកសង្កេតការណ៍ជាតិ អន្តរជាតិ និងអ្នកសារព័ត៌មាន ដែលមានវត្តមានឱ្យ ចូលរួមជាសាក្សីក្នុងការបញ្ជូន និងការប្រគល់ ទទួលកញ្ចប់ “យ ពិសេស” និងរាល់ស្បោង “យ” ឬ/និងស្បោង (“យ” មានពាក្យបណ្តឹង/បើកកញ្ចប់សុវត្ថិភាព “ក”) ខាងលើនេះ ហើយត្រូវជូនដំណឹងអំពីពេលវេលាចេញដំណើរនៃការ បញ្ជូន ព្រមទាំងគោលដៅ និងពេលវេលានៃការប្រគល់ ទទួលនៅទីស្តីការ គ.ជ.ប។



៨.៣១.៩ ប្រធាន គណៈខេត្ត ត្រូវធានាថា រាល់កញ្ចប់សន្លឹកឆ្នោតត្រៀមបម្រុងសម្រាប់ រាជធានី ខេត្តនីមួយៗ (ប្រសិនបើមាន) ដែលមិនត្រូវបានប្រើប្រាស់ ត្រូវតែ បានវេចខ្ចប់ដោយឡែក និងមិនត្រូវដាក់ក្នុងស្បោង “យ” ហើយត្រូវបញ្ជូន និងប្រគល់ជូន គ.ជ.ប ស្របពេលជាមួយនឹងការបញ្ជូនកញ្ចប់ “យ ពិសេស” និងស្បោង “យ” ឬនិងស្បោង “យ” មានពាក្យបណ្តឹង/បើកកញ្ចប់សុវត្ថិភាព “ក” នៅក្នុងការវេចខ្ចប់បញ្ជូន និងប្រគល់ទទួលសន្លឹកឆ្នោតត្រៀមបម្រុង ប្រធាន គណៈខេត្ត ត្រូវធានាថា លិខិតបញ្ជូន និងប្រគល់ ទទួលសម្ភារ ឯកសារបោះឆ្នោត (ទ.១១០៧) ត្រូវបានបំពេញ និងប្រើប្រាស់តាមការកំណត់ក្នុងការបញ្ជូន និង ការប្រគល់ ទទួលសម្ភារ ឯកសារបោះឆ្នោត។

៨.៣១.១០ ប្រធាន គណៈខេត្ត ត្រូវធានាថា រាល់សម្ភារ ឯកសារបោះឆ្នោតនៅសល់ផ្សេងទៀត ដែលបានទទួលពី គ.ក.ប ចំណុះរាជធានី ខេត្ត ឬ/និងមាននៅ លគណ.ខេត្ត ត្រូវតែបានវេចខ្ចប់ និងបញ្ជូនដោយឡែកទៅ គ.ជ.ប នៅពេលក្រោយ។ នៅ ក្នុងការវេចខ្ចប់បញ្ជូន និងប្រគល់ ទទួលសម្ភារ ឯកសារបោះឆ្នោតនៅសល់ ប្រធាន គណៈខេត្ត ត្រូវធានាថា លិខិតបញ្ជូន និងប្រគល់ ទទួលសម្ភារ ឯកសារ បោះឆ្នោត (ទ.១១០៧) ត្រូវតែបានបំពេញ និងប្រើប្រាស់តាមគោលការណ៍ នៃការប្រគល់ ទទួលសម្ភារ ឯកសារបោះឆ្នោត។

**ការដាក់ពាក្យបណ្តឹងតវ៉ានិងការសម្រេចរបស់ គណៈខេត្ត នៅ គ.ជ.ប**

**ប្រការ៨.៣២.\_**

តំណាងគណបក្សនយោបាយ អ្នកប្តឹងតវ៉ា ឬតំណាងដែលមិនសុខចិត្តនឹងសេចក្តីសម្រេច បដិសេធរបស់ គណៈខេត្ត លើពាក្យបណ្តឹងតវ៉ា ឬពាក្យបណ្តឹងជំទាស់របស់គាត់ពាក់ព័ន្ធនឹងការបោះឆ្នោត ឬ/និងការរាប់សន្លឹកឆ្នោតនៅការិយាល័យបោះឆ្នោតមួយ ឬច្រើនក្នុងរាជធានី ខេត្ត ឬអំពើរំលោភ ឬការសន្និដ្ឋានអំពីភាពមិនប្រក្រតីដែលធ្វើឱ្យប៉ះពាល់ដល់លទ្ធផលនៃការបោះឆ្នោតដូចមានចែងក្នុង ចំណុច ៨.២៩.៨.២ ខាងលើនេះ មានសិទ្ធិប្តឹងតវ៉ាទៅ គ.ជ.ប ក្នុងរយៈពេលយ៉ាងយូរ ២ (ពីរ) ថ្ងៃ បន្ទាប់ពីថ្ងៃបានទទួលសម្រង់សេចក្តីសម្រេច (ទ.១២០៣) របស់ គណៈខេត្ត បដិសេធលើពាក្យបណ្តឹង។

៨.៣២.១ អ្នកប្តឹងតវ៉ា ឬតំណាងត្រូវបំពេញពាក្យបណ្តឹង (ទ.១២០២) ចំនួន ៣ (បី) ច្បាប់។

៨.៣២.២ ប្រសិនបើនៅក្នុងរយៈពេលកំណត់ខាងលើ គ.ជ.ប មិនបានទទួលពាក្យ បណ្តឹងតវ៉ាណាមួយទេ ប្រការនេះត្រូវបានចាត់ទុកថា គ្មានការប្តឹងតវ៉ាទៅនឹង សេចក្តីសម្រេចបដិសេធរបស់ គណៈខេត្ត លើពាក្យបណ្តឹងតវ៉ា ឬពាក្យបណ្តឹង ជំទាស់ពាក់ព័ន្ធនឹងកំហុសឆ្គងក្នុងប្រតិបត្តិការបោះឆ្នោត ឬ/និងរាប់សន្លឹកឆ្នោត ឬ/និងអំពើរំលោភ ឬការសន្និដ្ឋានអំពីភាពមិនប្រក្រតីដែលធ្វើឱ្យប៉ះពាល់ ដល់លទ្ធផលនៃការបោះឆ្នោត។



៨.៣២.៣ នៅពេលបានទទួលពាក្យបណ្តឹង មន្ត្រីជំនាញនៃនាយកដ្ឋានសេវាកម្មច្បាប់ និងវិវាទកម្ម ត្រូវពិនិត្យជាសំខាន់លើព័ត៌មានចាំបាច់មួយចំនួន ជាអាទិ៍ទី១ ឈ្មោះ និងអាសយដ្ឋានរបស់អ្នកប្តឹង ឬតំណាង ទី២ កម្មវត្ថុនៃពាក្យបណ្តឹង និងការគោរពរយៈពេលកំណត់ ២ (ពីរ) ថ្ងៃយ៉ាងយូរ បន្ទាប់ពីថ្ងៃបានទទួល សម្រង់សេចក្តីសម្រេច ( ទ.១២០៣ ) របស់ គធ.ខប។

៨.៣២.៤ បន្ទាប់មកមន្ត្រីជំនាញនៃនាយកដ្ឋានសេវាកម្មច្បាប់ និងវិវាទកម្មត្រូវធ្វើ កំណត់ហេតុសាកសួរពីអ្នកប្តឹង ឬតំណាងដោយត្រូវកត់ត្រាឱ្យបានច្បាស់លាស់ រួចឱ្យអ្នកប្តឹង ឬតំណាងផ្តិតមេដៃលើកំណត់ហេតុសាកសួរនេះ។ ក្នុងករណី អ្នកប្តឹង ឬតំណាងមិនព្រមផ្តិតមេដៃ មន្ត្រីជំនាញនៃនាយកដ្ឋានសេវាកម្មច្បាប់ និងវិវាទកម្មត្រូវចុះនិទ្ទេសបញ្ជាក់ពីការមិនព្រមផ្តិតមេដៃលើកំណត់ហេតុនោះ។

៨.៣២.៥ បន្ទាប់ពីបានពិនិត្យលើពាក្យបណ្តឹង និងកំណត់ហេតុសាកសួរហើយឃើញថា៖

- ពាក្យបណ្តឹងមិនគោរពរយៈពេលកំណត់នៃការដាក់ពាក្យបណ្តឹង ២ (ពីរ) ថ្ងៃយ៉ាងយូរ បន្ទាប់ពីថ្ងៃបានទទួលសម្រង់សេចក្តីសម្រេច ( ទ.១២០៣ ) របស់ គធ.ខប គ.ជ.ប ត្រូវចារបដិសេធលើពាក្យបណ្តឹងគ្រប់ច្បាប់ដោយ បញ្ជាក់អំពីមូលហេតុ ហើយចុះហត្ថលេខា ឈ្មោះ ចុះកាលបរិច្ឆេទ និង បោះត្រា គ.ជ.ប រួចប្រគល់ជូនអ្នកប្តឹង ឬតំណាង ១ (មួយ) ច្បាប់ ធ្វើជូន គធ.ខប ពាក់ព័ន្ធ ១ (មួយ) ច្បាប់ និងរក្សាទុកជាឯកសារ ១ (មួយ) ច្បាប់
- ពាក្យបណ្តឹងមិនមានបញ្ជាក់ព័ត៌មានចាំបាច់ដូចមានចែងក្នុងចំណុច ៨.៣១.៣ ខាងលើនេះ មន្ត្រីជំនាញនៃនាយកដ្ឋានសេវាកម្មច្បាប់ និងវិវាទកម្មត្រូវ ណែនាំអ្នកប្តឹង ឬតំណាងឱ្យបំពេញបន្ថែមនូវចំណុច ខ្វះខាត ដោយមិន ឱ្យហួសពេលកំណត់នៃការដាក់ពាក្យបណ្តឹង ហើយត្រូវកត់ត្រាបន្ថែម ក្នុងកំណត់ហេតុសាកសួរ។ ក្នុងករណីដែលដល់ពេលកំណត់អ្នកប្តឹង ឬ តំណាងមិនបានបំពេញបន្ថែមនូវចំណុច ខ្វះខាត គ.ជ.ប ត្រូវចារបដិសេធលើ ពាក្យបណ្តឹងនោះដោយបញ្ជាក់អំពីមូលហេតុ ហើយចុះហត្ថលេខា ឈ្មោះ ចុះកាលបរិច្ឆេទ និងបោះត្រា គ.ជ.ប រួចធ្វើជូនអ្នកប្តឹង ឬតំណាង ១ (មួយ) ច្បាប់ ធ្វើជូន គធ.ខប ពាក់ព័ន្ធ ១ (មួយ) ច្បាប់ និងរក្សាទុកជា ឯកសារ ១ (មួយ) ច្បាប់
- ពាក្យបណ្តឹងគោរពរយៈពេលកំណត់ ២ (ពីរ) ថ្ងៃយ៉ាងយូរ បន្ទាប់ពីថ្ងៃ បានទទួលសម្រង់សេចក្តីសម្រេច ( ទ.១២០៣ ) របស់ គធ.ខប និងមាន ព័ត៌មានចាំបាច់ មន្ត្រីជំនាញនៃនាយកដ្ឋានសេវាកម្មច្បាប់ និងវិវាទកម្ម ត្រូវ ចុះកាលបរិច្ឆេទ ពេលវេលា ហើយចុះហត្ថលេខា ឈ្មោះលើពាក្យបណ្តឹង

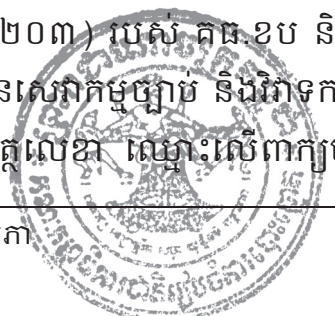

គ្រប់ច្បាប់ រួចប្រគល់ជូនអ្នកប្តឹង ឬតំណាង ១ (មួយ) ច្បាប់ រក្សាទុកប្រើ ក្នុងពេលប្រជុំសម្រេច ១ (មួយ) ច្បាប់ និងទុកបិទផ្សាយជាសាធារណៈ ១ (មួយ) ច្បាប់។ ជម្រាបអ្នកប្តឹង ឬតំណាងថា គ.ជ.ប នឹងសម្រេចលើ ពាក្យបណ្តឹងរបស់គាត់ បន្ទាប់ពីក្រុមត្រួតពិនិត្យ ផ្ទៀងផ្ទាត់ និងបូកសរុប លទ្ធផលនៃការបោះឆ្នោតនៃ គ.ជ.ប បានបញ្ចប់ការត្រួតពិនិត្យ ផ្ទៀងផ្ទាត់ និងបូកសរុបលទ្ធផលនៃការបោះឆ្នោតនៅការិយាល័យបោះឆ្នោតពាក់ព័ន្ធ នឹងពាក្យបណ្តឹងនោះ។

៨.៣២.៦ នាយកដ្ឋានសេវាកម្មច្បាប់ និងវិវាទកម្មនៃអគ្គនាយកដ្ឋានសេវាកម្មច្បាប់ និងបច្ចេកទេសត្រូវរាយការណ៍ជាបន្ទាន់ជូន គ.ជ.ប តាមរយៈអគ្គលេខាធិការ គ.ជ.ប អំពីករណីនៃពាក្យបណ្តឹង ដោយភ្ជាប់ពាក្យបណ្តឹងតវ៉ាដែលបានទទួល និងសម្រង់សេចក្តីសម្រេច (ទ.១២០៣) របស់ គ.ជ.ប បដិសេធលើពាក្យ បណ្តឹងតវ៉ា ឬពាក្យបណ្តឹងជំទាស់ដូចមានចែងក្នុងចំណុច ៨.២៩.៨.២ ខាង លើនេះ ដែលត្រូវដកចេញពីកញ្ចប់ “យ ពិសេស” និងដើម្បីសុំការណែនាំ របស់ គ.ជ.ប អំពីករណីនៃការត្រួតពិនិត្យលទ្ធផល និងអំពីភាពចាំបាច់ ឬមិន ចាំបាច់ឱ្យបើកកញ្ចប់សុវត្ថិភាព “ក” ដើម្បីត្រួតពិនិត្យ ផ្ទៀងផ្ទាត់ និងរាប់ សន្លឹកឆ្នោតឡើងវិញ។ ផ្អែកតាមការណែនាំខាងលើនេះ អគ្គលេខាធិការ គ.ជ.ប ត្រូវចាត់ចែងក្រុមត្រួតពិនិត្យ ផ្ទៀងផ្ទាត់ និងបូកសរុបលទ្ធផលនៃ ការបោះឆ្នោតនៃ គ.ជ.ប ឱ្យធ្វើការត្រួតពិនិត្យលទ្ធផលនៃការបោះឆ្នោតនៅ ការិយាល័យបោះឆ្នោតពាក់ព័ន្ធនឹងពាក្យបណ្តឹងនោះ នៅចំពោះមុខអ្នកប្តឹង ឬតំណាង តំណាងគណបក្សនយោបាយពាក់ព័ន្ធ និងអ្នកសង្កេតការណ៍។

**ការបង្កើតក្រុមទទួលសម្ភារ ឯកសារបោះឆ្នោត ក្រុមត្រួតពិនិត្យ ផ្ទៀងផ្ទាត់ និងបូកសរុប លទ្ធផលនៃការបោះឆ្នោត និងក្រុមកំណត់បែបបែកអាសនៈនៃ គ.ជ.ប និងការត្រៀម លក្ខណសម្បត្តិបម្រើការត្រួតពិនិត្យ ផ្ទៀងផ្ទាត់ និងបូកសរុបលទ្ធផលនៃការបោះឆ្នោត តាមភូមិភាគនីមួយៗ**

**ប្រការ៨.៣៣.-**

ក្នុងគោលបំណងត្រួតពិនិត្យ ផ្ទៀងផ្ទាត់ និងបូកសរុបលទ្ធផលនៃការបោះឆ្នោតជ្រើសតាំង សមាជិកព្រឹទ្ធសភា គ.ជ.ប ត្រូវបង្កើតក្រុមទទួលសម្ភារ ឯកសារបោះឆ្នោត ១ (មួយ) ក្រុមត្រួតពិនិត្យ ផ្ទៀងផ្ទាត់ និងបូកសរុបលទ្ធផលនៃការបោះឆ្នោតមួយចំនួនតាមការចាំបាច់ និងក្រុមកំណត់បែបបែក អាសនៈ ១ (មួយ) ព្រមទាំងត្រូវត្រៀមលក្ខណសម្បត្តិជាមុន ដើម្បីបម្រើឱ្យការងារត្រួតពិនិត្យ ផ្ទៀងផ្ទាត់ និងបូកសរុបលទ្ធផលនៃការបោះឆ្នោតតាមភូមិភាគនីមួយៗ។





៨.៣៣.១ ក្រុមទទួលសម្ភារ ឯកសារបោះឆ្នោតមួយត្រូវបានបង្កើតឡើងនៅ គ.ជ.ប ដើម្បីធានាការទទួលកញ្ចប់ “យ ពិសេស” ស្បែង “យ” ឬ/និងស្បែង (“យ” មានពាក្យបណ្តឹង/បើកកញ្ចប់សុវត្ថិភាព “ក”) កញ្ចប់ដាក់សន្លឹកឆ្នោតបម្រុង ដែលមិនទាន់ប្រើប្រាស់ និងកញ្ចប់ដាក់សម្ភារ ឯកសារបោះឆ្នោតពាក់ព័ន្ធ ដែល គ.ជ.ប បានបញ្ជូន និងប្រគល់ជូន គ.ជ.ប ព្រមទាំងធានាការបែងចែក និងរក្សាទុកសម្ភារ ឯកសារបោះឆ្នោតទាំងនោះ នៅបន្ទប់ស្តុកតាមភូមិភាគ នីមួយៗ។

៨.៣៣.១.១ ក្រុមទទួលសម្ភារ ឯកសារបោះឆ្នោតនៃ គ.ជ.ប ត្រូវដឹកនាំ ដោយប្រធាននាយកដ្ឋានរដ្ឋបាល និងមានមន្ត្រីនាយកដ្ឋាន ប្រតិបត្តិការ មន្ត្រីនាយកដ្ឋានសេវាកម្មច្បាប់ និងវិវាទកម្ម និង មន្ត្រីនាយកដ្ឋានហិរញ្ញវត្ថុ និងមន្ត្រីលេខាធិការដ្ឋាននៃ អគ្គលេខាធិការដ្ឋាន គ.ជ.ប មួយចំនួនជាសមាជិក។

៨.៣៣.១.២ ក្រុមនេះ ត្រូវរាយការណ៍ជាប្រចាំជូន គ.ជ.ប តាមរយៈ អគ្គលេខាធិការ គ.ជ.ប។

៨.៣៣.២ ក្រុមត្រួតពិនិត្យ ផ្ទៀងផ្ទាត់ និងបូកសរុបលទ្ធផលនៃការបោះឆ្នោតនៃ គ.ជ.ប មួយចំនួន ត្រូវបានបង្កើតឡើង ដើម្បីអនុវត្តការត្រួតពិនិត្យ ផ្ទៀងផ្ទាត់ និងបូក សរុបលទ្ធផលនៃការបោះឆ្នោតតាមភូមិភាគទាំង៨ សម្រាប់ការបោះឆ្នោត ជ្រើសតាំងសមាជិកព្រឹទ្ធសភា។ ក្រុមត្រួតពិនិត្យ ផ្ទៀងផ្ទាត់ និងបូកសរុបលទ្ធផល នៃការបោះឆ្នោតនៃ គ.ជ.ប នីមួយៗរួមមានសមាសភាពដែលត្រូវបានចាត់តាំង ពីក្នុងចំណោមមន្ត្រីនៃនាយកដ្ឋាននានាចំណុះអគ្គលេខាធិការដ្ឋាន គ.ជ.ប និង ត្រូវបានបែងចែកឱ្យទទួលបន្ទុកត្រួតពិនិត្យ ផ្ទៀងផ្ទាត់ និងបូកសរុបលទ្ធផល នៃការបោះឆ្នោតតាមភូមិភាគមួយ ឬច្រើន។

៨.៣៣.២.១ ក្រុមត្រួតពិនិត្យ ផ្ទៀងផ្ទាត់ និងបូកសរុបលទ្ធផលនៃការ បោះឆ្នោតនៃ គ.ជ.ប នីមួយៗ ត្រូវមានសមាសភាព ៤ (បួន) រូប ដែលដឹកនាំដោយប្រធាន ១ (មួយ) រូប អនុប្រធាន ១ (មួយ) រូប លេខាធិការ ១ (មួយ) រូប និងជំនួយការ ១ (មួយ) រូប។

៨.៣៣.២.២ ក្រុមនេះ ត្រូវរាយការណ៍ជាប្រចាំជូន គ.ជ.ប តាមរយៈ អគ្គលេខាធិការ គ.ជ.ប។

៨.៣៣.៣ ក្រុមត្រួតពិនិត្យ ផ្ទៀងផ្ទាត់ និងបូកសរុបលទ្ធផលនៃការបោះឆ្នោតនៃ គ.ជ.ប នីមួយៗ មានភារកិច្ចត្រួតពិនិត្យ និងបូកសរុបលទ្ធផលនៃការបោះឆ្នោតតាម ភូមិភាគនីមួយៗដោយឡែកពីគ្នា រួចត្រូវបោះពុម្ពតារាងត្រួតពិនិត្យ និងបូក



សរុបលទ្ធផលនៃការបោះឆ្នោតតាមភូមិភាគ (ទ.១១១៧ត៣)។ ក្នុងករណី ការិយាល័យបោះឆ្នោតមានពាក្យបណ្តឹងតវ៉ាត្រូវបានដាក់នៅ គ.ជ.ប ឬ លទ្ធផលនៃការបោះឆ្នោតនៅការិយាល័យបោះឆ្នោតត្រូវបាន គធ.ខប ព្យួរជា បណ្តោះអាសន្ននូវលទ្ធផលនៃការបោះឆ្នោត ក្រុមត្រួតពិនិត្យ ផ្ទៀងផ្ទាត់ និង បូកសរុបលទ្ធផលនៃការបោះឆ្នោតនៃ គ.ជ.ប ត្រូវអនុវត្តបន្ថែមដោយធ្វើ របាយការណ៍លើកយោបល់យល់ព្រមទទួលយក ឬបដិសេធលទ្ធផលនៃ ការបោះឆ្នោតនៅការិយាល័យបោះឆ្នោត។ ប្រធានក្រុមត្រូវធានាថា តារាង ត្រួតពិនិត្យលទ្ធផល និងបូកសរុបលទ្ធផលនៃការបោះឆ្នោតតាមភូមិភាគ (ទ.១១១៧ត៣) ឬ/និងរបាយការណ៍ខាងលើនេះ ត្រូវបានចុះហត្ថលេខា ដោយសមាជិកទាំងអស់នៃក្រុមពាក់ព័ន្ធ និងត្រូវដាក់ជូន គ.ជ.ប តាមរយៈ អគ្គលេខាធិការ គ.ជ.ប ដើម្បីពិនិត្យ សម្រេច។ បន្ទាប់មក គ.ជ.ប ត្រូវប្រគល់ សំណុំឯកសារដែលបានសម្រេចរួចនេះ តាមរយៈអគ្គលេខាធិការ គ.ជ.ប ឱ្យ ទៅក្រុមកំណត់បែងចែកអាសនៈនៃ គ.ជ.ប ដើម្បីមុខការបន្ត។ ការត្រួតពិនិត្យ និងបូកសរុបលទ្ធផលនៃការបោះឆ្នោតតាមភូមិភាគនេះ ត្រូវអនុវត្តដោយ ផ្អែកលើ៖

- ៨.៣៣.៣.១ តារាងបូកសរុបលទ្ធផលនៃការបោះឆ្នោតក្នុងរាជធានី ខេត្ត (ទ.១១១០) កំណត់ហេតុបូកសរុបលទ្ធផលនៃការបោះឆ្នោត ក្នុងរាជធានី ខេត្ត (ទ.១១១១) និងក្រដាសលទ្ធផលនៃការ បោះឆ្នោតក្នុងរាជធានី ខេត្ត (ទ.១១១៤)។
- ៨.៣៣.៣.២ កំណត់ហេតុនៃការបោះឆ្នោត (ទ.១១០១) តារាងកត់ត្រា សំឡេងឆ្នោត (ទ.១១០៨) និងកំណត់ហេតុនៃការរាប់សន្លឹកឆ្នោត (ទ.១១០២) នៅតាមការិយាល័យបោះឆ្នោត។
- ៨.៣៣.៣.៣ របាយការណ៍ស្តីពីលទ្ធផលនៃការបើកកញ្ចប់សុវត្ថិភាព “ក” ដើម្បីត្រួតពិនិត្យ ផ្ទៀងផ្ទាត់សម្ភារ ឯកសារបោះឆ្នោត និង សន្លឹកឆ្នោតរបស់ គធ.ខប (ប្រសិនបើមាន)។
- ៨.៣៣.៣.៤ សម្រង់សេចក្តីសម្រេចរបស់ គធ.ខប យល់ព្រម ឬបដិសេធ លើពាក្យបណ្តឹងតវ៉ា ឬពាក្យបណ្តឹងជំទាស់ (ប្រសិនបើមាន)។
- ៨.៣៣.៣.៥ ពាក្យបណ្តឹងដែលបានដាក់នៅ គ.ជ.ប ដូចមានចែងក្នុង ប្រការ ៨.៣២ ខាងលើនេះ (ប្រសិនបើមាន)។
- ៨.៣៣.៣.៦ លទ្ធផលនៃការបើកកញ្ចប់សុវត្ថិភាព “ក” ដើម្បីត្រួតពិនិត្យ ផ្ទៀងផ្ទាត់សម្ភារ ឯកសារបោះឆ្នោត និងរាប់សន្លឹកឆ្នោតឡើងវិញ (ប្រសិនបើ គ.ជ.ប សម្រេចឱ្យធ្វើផ្ទៃថ្មី)។



៨.៣៣.៤ ក្រុមកំណត់បែងចែកអាសនៈនៃ គ.ជ.ប ត្រូវបានបង្កើតឡើង ដើម្បីទាញ ទិន្នន័យលទ្ធផលនៃការបោះឆ្នោតក្នុងរាជធានី ខេត្តនីមួយៗចំណុះភូមិភាគ ពាក់ព័ន្ធនៅក្នុងប្រព័ន្ធកុំព្យូទ័រ រួចធ្វើការផ្ទៀងផ្ទាត់លទ្ធផលដែលបូកសរុប ឃើញជាមួយនឹងតួលេខលទ្ធផលដែលមានក្នុងតារាងត្រួតពិនិត្យ និងបូក សរុបលទ្ធផលនៃការបោះឆ្នោតតាមភូមិភាគ ( ទ.១១១៧តព ) ដែល គ.ជ.ប បានយល់ព្រមទទួលយកលទ្ធផលនោះរួចហើយ។ ប្រសិនបើការផ្ទៀងផ្ទាត់ លទ្ធផលនៃការបោះឆ្នោតគ្រប់ភូមិភាគទូទាំងប្រទេស ឃើញត្រឹមត្រូវហើយ ក្រុមកំណត់បែងចែកអាសនៈនៃ គ.ជ.ប ត្រូវបោះពុម្ពសេចក្តីព្រាងលទ្ធផល បណ្តោះអាសន្ននៃការបោះឆ្នោតជ្រើសតាំងសមាជិកព្រឹទ្ធសភា និងដាក់ជូន គ.ជ.ប តាមរយៈអគ្គលេខាធិការ គ.ជ.ប ដើម្បីពិនិត្យ សម្រេច និងផ្សព្វផ្សាយ។ ក្នុងករណីគ្មានពាក្យបណ្តឹងតវ៉ា ឬរាល់ពាក្យបណ្តឹងតវ៉ាត្រូវបានដោះស្រាយ ចប់ជាស្ថាពរ ក្រុមកំណត់បែងចែកអាសនៈនៃ គ.ជ.ប ត្រូវរៀបចំសេចក្តីព្រាង លទ្ធផលផ្លូវការនៃការបោះឆ្នោតជ្រើសតាំងសមាជិកព្រឹទ្ធសភា និងសេចក្តីព្រាង តារាងលទ្ធផលនៃការបែងចែកអាសនៈ រួចដាក់ជូន គ.ជ.ប តាមរយៈ អគ្គលេខាធិការ គ.ជ.ប ដើម្បីពិនិត្យ សម្រេចជាផ្លូវការ។

៨.៣៣.៤.១ ក្រុមកំណត់បែងចែកអាសនៈនៃ គ.ជ.ប ត្រូវមានសមាសភាពមួយ ចំនួនតាមការចាំបាច់ ដែលត្រូវបានចាត់តាំងពីក្នុងចំណោម ថ្នាក់ដឹកនាំអគ្គនាយកដ្ឋានសេវាកម្មច្បាប់ និងបច្ចេកទេស ប្រធាននាយកដ្ឋានប្រតិបត្តិការ និងប្រធាននាយកដ្ឋាន សេវាកម្មច្បាប់ និងវិវាទកម្ម។

៨.៣៣.៤.២ ក្រុមនេះ ត្រូវដឹកនាំដោយប្រធាន ១ (មួយ) រូប ដែលជា អគ្គនាយកនៃអគ្គនាយកដ្ឋានសេវាកម្មច្បាប់ និងបច្ចេកទេស អនុប្រធាន ១ (មួយ) រូប ដែលជាអគ្គនាយករងនៃអគ្គនាយកដ្ឋាន សេវាកម្មច្បាប់ និងបច្ចេកទេស សមាជិក ៣ (បី) រូប ដែលជា អគ្គនាយករងនៃអគ្គនាយកដ្ឋានសេវាកម្មច្បាប់ និងបច្ចេកទេស ប្រធាននាយកដ្ឋានប្រតិបត្តិការ និងប្រធាននាយកដ្ឋានសេវាកម្មច្បាប់ និងវិវាទកម្ម និងមានក្រុមជំនួយការមួយចំនួនតាមការចាំបាច់។

៨.៣៣.៤.៣ ក្រុមនេះត្រូវរាយការណ៍ជាប្រចាំជូន គ.ជ.ប តាមរយៈ អគ្គលេខាធិការ គ.ជ.ប។

៨.៣៣.៥ ក្រុមកំណត់បែងចែកអាសនៈនៃ គ.ជ.ប ត្រូវបំពេញការងាររបស់ខ្លួននៅ បន្ទប់កុំព្យូទ័រនៃនាយកដ្ឋានប្រតិបត្តិការ និងត្រូវមានការទទួលខុសត្រូវ និង ភារកិច្ចដូចខាងក្រោម៖



៨.៣៣.៥.១ បោះពុម្ពតារាងលទ្ធផលនៃការបោះឆ្នោតតាមភូមិភាគនីមួយៗ ដោយផ្អែកតាមតារាងបូកសរុបលទ្ធផលនៃការបោះឆ្នោតក្នុង រាជធានី ខេត្ត (១.១១១០) និងកំណត់ហេតុបូកសរុបលទ្ធផល នៃការបោះឆ្នោតក្នុងរាជធានី ខេត្ត (១.១១១១) នោះ ឬទាំងនោះ ដែល គ.ជ.ប បានបញ្ជូនមកសេរូបករណ៍ (Server) គ.ជ.ប។ បន្ទាប់មកកែតម្រូវ និងផ្ទៀងផ្ទាត់លទ្ធផលដែលបានបូកសរុប ទៅនឹងក្រដាសលទ្ធផលនៃការបោះឆ្នោតក្នុងរាជធានី ខេត្ត (១.១១១៤) និងតារាងត្រួតពិនិត្យ និងបូកសរុបលទ្ធផលនៃ ការបោះឆ្នោតតាមភូមិភាគ (១.១១១៧តត) ដែល គ.ជ.ប បាន ពិនិត្យ សម្រេចរួចហើយ។

៨.៣៣.៥.២ ដាក់សេចក្តីព្រាងលទ្ធផលបណ្តោះអាសន្ននៃការបោះឆ្នោត ជ្រើសតាំងសមាជិកព្រឹទ្ធសភាជូនគ.ជ.បតាមរយៈអគ្គលេខាធិការ គ.ជ.ប ដើម្បីពិនិត្យ សម្រេច និងផ្សព្វផ្សាយជាសាធារណៈ។

៨.៣៣.៥.៣ កែតម្រូវតួលេខលទ្ធផលបណ្តោះអាសន្ននៃការបោះឆ្នោត ជ្រើសតាំងសមាជិកព្រឹទ្ធសភា យោងតាមសេចក្តីសម្រេច របស់ គ.ជ.ប ឬ/និងក្រុមប្រឹក្សាធម្មនុញ្ញលើពាក្យបណ្តឹងតវ៉ា (ប្រសិនបើមាន) និងរៀបចំបោះពុម្ពសេចក្តីព្រាងលទ្ធផល ផ្លូវការនៃការបោះឆ្នោតជ្រើសតាំងសមាជិកព្រឹទ្ធសភា និង ដាក់ជូន គ.ជ.ប តាមរយៈអគ្គលេខាធិការ គ.ជ.ប ដើម្បីពិនិត្យ សម្រេចជាផ្លូវការ និងផ្សព្វផ្សាយជាសាធារណៈ។

៨.៣៣.៥.៤ កំណត់បែងចែកអាសនៈតាមរូបមន្តដែលកំណត់ដោយច្បាប់ ដោយគណនាតាមការធ្វើប្រមាណវិធីដោយដៃដូចមានចែង ក្នុងឧបសម្ព័ន្ធទី១ ស្តីពីការបែងចែកអាសនៈ និងដោយប្រើ កម្មវិធីគ្រប់គ្រងលទ្ធផលនៃការបោះឆ្នោត យោងតាមតារាង លទ្ធផលផ្លូវការនៃការបោះឆ្នោតជ្រើសតាំងសមាជិកព្រឹទ្ធសភា។

៨.៣៣.៥.៥ បោះពុម្ពតារាងលទ្ធផលនៃការបែងចែកអាសនៈតាមភូមិភាគ ដែលគណបក្សនយោបាយនីមួយៗត្រូវទទួលបាន រួចផ្ទៀងផ្ទាត់ និងទាញឈ្មោះបេក្ខជនជាប់ឆ្នោតតាមចំនួនអាសនៈ និង លំដាប់លេខរៀងពីក្នុងបញ្ជីបេក្ខជនឈរឈ្មោះបោះឆ្នោតនៃ គណបក្សនយោបាយដែលត្រូវទទួលបានអាសនៈទៅក្នុង សេចក្តីព្រាងសេចក្តីប្រកាសបេក្ខជនជាប់ឆ្នោតជាសមាជិក ព្រឹទ្ធសភា។



៨.៣៣.៥.៦ រៀបចំតារាងលទ្ធផលនៃការបែងចែកអាសនៈ និងសេចក្តីព្រាង  
សេចក្តីប្រកាសបេក្ខជនជាប់ឆ្នោតជាសមាជិកព្រឹទ្ធសភា រួច  
ដាក់ជូន គ.ជ.ប តាមរយៈអគ្គលេខាធិការ គ.ជ.ប ដើម្បីពិនិត្យ  
សម្រេចជាផ្លូវការ។

៨.៣៣.៦ អគ្គលេខាធិការ គ.ជ.ប ត្រូវណែនាំ និងចាត់ចែងក្រុមត្រួតពិនិត្យ ផ្ទៀងផ្ទាត់  
និងបូកសរុបលទ្ធផលនៃការបោះឆ្នោតនៃ គ.ជ.ប និងក្រុមកំណត់បែងចែក  
អាសនៈនៃ គ.ជ.ប នៅក្នុងកិច្ចប្រតិបត្តិការត្រួតពិនិត្យ និងផ្ទៀងផ្ទាត់នូវ  
លទ្ធផលនៃការបោះឆ្នោតជ្រើសតាំងសមាជិកព្រឹទ្ធសភា និងកិច្ចប្រតិបត្តិការ  
បែងចែកអាសនៈតាមភូមិភាគ។ អគ្គលេខាធិការ គ.ជ.ប ត្រូវពិនិត្យរាល់សំណុំ  
ឯកសាររបស់ក្រុមត្រួតពិនិត្យ ផ្ទៀងផ្ទាត់ និងបូកសរុបលទ្ធផលនៃការបោះឆ្នោត  
នៃ គ.ជ.ប និងក្រុមកំណត់បែងចែកអាសនៈនៃ គ.ជ.ប ដើម្បីដាក់ជូន គ.ជ.ប  
ពិនិត្យ សម្រេច។

៨.៣៣.៧ អគ្គលេខាធិការ គ.ជ.ប ត្រូវត្រៀមបន្ទប់មួយចំនួននៃអគារទីស្តីការ គ.ជ.ប  
សម្រាប់ធ្វើជាកន្លែងស្តុកស្រោមសំបុត្រធំ កញ្ចប់ “យ ពិសេស” ដាក់សំណុំ  
ឯកសារលទ្ធផលនៃការបោះឆ្នោតក្នុងរាជធានី ខេត្ត និងស្មៅ “យ” ឬ/និង  
ស្មៅ “យ” មានពាក្យបណ្តឹង/បើកកញ្ចប់សុវត្ថិភាព “ក”) ឬ/និងស្មៅ  
“យ ព្យួរលទ្ធផល” ដាក់សម្ភារ ឯកសារបោះឆ្នោតពាក់ព័ន្ធ។ ក្នុងនោះត្រូវ៖

៨.៣៣.៧.១ ត្រៀមបន្ទប់មួយដោយឡែកសម្រាប់រក្សាទុករាល់ស្រោម  
សំបុត្រធំដាក់ឯកសារបោះឆ្នោត ព្យួរជាបណ្តោះអាសន្ននូវ  
លទ្ធផលនៃការបោះឆ្នោត និងរាល់ស្មៅ “យ ព្យួរលទ្ធផល”  
និងរាល់ស្មៅ “យ” មានពាក្យបណ្តឹង/បើកកញ្ចប់សុវត្ថិភាព  
“ក”) ដាក់ស្មៅ “ខ” នៃការិយាល័យបោះឆ្នោតពាក់ព័ន្ធ។

៨.៣៣.៧.២ ត្រៀមបន្ទប់មួយដោយឡែកសម្រាប់ដាក់រាល់កញ្ចប់ “យ  
ពិសេស” នៃ គ.ជ.ប ទាំងអស់។

៨.៣៣.៧.៣ ត្រៀមបន្ទប់មួយចំនួនសម្រាប់ស្តុកស្មៅ “យ” ដែលមាន  
ដាក់ស្មៅ “ខ” ហើយដែលត្រូវដាក់ដោយឡែកពីគ្នាទៅ  
តាមរាជធានី ខេត្ត និងភូមិភាគនីមួយៗ។

៨.៣៣.៨ អគ្គលេខាធិការ គ.ជ.ប ត្រូវត្រៀមបន្ទប់ធំទូលាយមួយចំនួន ឬបន្ទប់តូចៗ  
ច្រើនដែលអាចឱ្យក្រុមត្រួតពិនិត្យ ផ្ទៀងផ្ទាត់ និងបូកសរុបលទ្ធផលនៃការ  
បោះឆ្នោតនៃ គ.ជ.ប បំពេញការងាររបស់ខ្លួនបានល្អ។



៨.៣៣.៨.១ ក្រុមត្រួតពិនិត្យ ផ្ទៀងផ្ទាត់ និងបូកសរុបលទ្ធផលនៃការបោះឆ្នោតនៃ គ.ជ.ប ២ ( ពីរ ) ឬច្រើនអាចបំពេញការងាររបស់ខ្លួននៅជុំគ្នាក្នុងបន្ទប់តែមួយ ឬនៅបន្ទប់ដោយឡែកពីគ្នា ដោយផ្អែកតាមលទ្ធភាពជាក់ស្តែង។

៨.៣៣.៨.២ សេចក្តីជូនដំណឹងស្តីពីពេលវេលា កាលបរិច្ឆេទ ទីកន្លែងឈ្មោះភូមិភាគ លេខកូដ និងឈ្មោះរាជធានី ខេត្ត និងលេខកូដការិយាល័យបោះឆ្នោតក្នុងរាជធានី ខេត្តពាក់ព័ន្ធ ព្រមទាំងលេខរៀងក្រុម និងឈ្មោះប្រធានក្រុមត្រួតពិនិត្យ ផ្ទៀងផ្ទាត់ និងបូកសរុបលទ្ធផលនៃការបោះឆ្នោតដែលទទួលបានបន្ទុក ត្រូវតែបានផ្សព្វផ្សាយ និងបិទផ្សាយជាសាធារណៈនៅទីស្តីការ គ.ជ.ប ដើម្បីជាដំណឹងដល់អ្នកប្តឹង ឬតំណាង តំណាងគណបក្សនយោបាយ អ្នកសង្កេតការណ៍ ព្រមទាំងអ្នកសារព័ត៌មានដែលបានទទួលការអនុញ្ញាតឱ្យចូលរួមសង្កេតមើលក្នុងដំណើរការត្រួតពិនិត្យ ផ្ទៀងផ្ទាត់ និងបូកសរុបលទ្ធផលនៃការបោះឆ្នោតនេះ។

៨.៣៣.៩ ក្នុងអំឡុងពេលនៃដំណើរការត្រួតពិនិត្យផ្ទៀងផ្ទាត់ និងបូកសរុបលទ្ធផលនៃការបោះឆ្នោតនៅ គ.ជ.ប លក្ខខណ្ឌសន្តិសុខនៅជុំវិញបរិវេណ និងក្នុងទីស្តីការ គ.ជ.ប ព្រមទាំងសណ្តាប់ធ្នាប់ និងរបៀបរៀបរយត្រូវតែបានពង្រឹងតាមវិធានការរដ្ឋបាល ដែលគ្រប់គ្រង និងចាត់ចែងដោយអគ្គលេខាធិការ គ.ជ.ប។

៨.៣៣.៩.១ អ្នកប្តឹង ឬតំណាង តំណាងគណបក្សនយោបាយពាក់ព័ន្ធនិងអ្នកសង្កេតការណ៍ ព្រមទាំងអ្នកសារព័ត៌មានដែលទទួលបានការអនុញ្ញាតឱ្យចូលរួមសង្កេតមើលការត្រួតពិនិត្យផ្ទៀងផ្ទាត់ និងបូកសរុបលទ្ធផលនៅទីស្តីការ គ.ជ.ប ត្រូវស្ថិតនៅក្រោមអំណាចគ្រប់គ្រង និងការណែនាំរបស់អគ្គលេខាធិការ គ.ជ.ប ឬមន្ត្រីដែលត្រូវបានប្រគល់សិទ្ធិ។

៨.៣៣.៩.២ អ្នកប្តឹង ឬតំណាង តំណាងគណបក្សនយោបាយពាក់ព័ន្ធនិងអ្នកសង្កេតការណ៍ ព្រមទាំងអ្នកសារព័ត៌មានដែលទទួលបានការអនុញ្ញាតឱ្យចូលរួមសង្កេតមើលការត្រួតពិនិត្យផ្ទៀងផ្ទាត់ និងបូកសរុបលទ្ធផលនៅទីស្តីការ គ.ជ.ប ត្រូវគោរពក្រមសីលធម៌សម្រាប់គណបក្សនយោបាយ បេក្ខជន និងភ្នាក់ងារគណបក្សនយោបាយ ក្នុងដំណើរការបោះឆ្នោត



ក្រុមសីលធម៌សម្រាប់អ្នកសង្កេតការណ៍បោះឆ្នោត ក្នុង  
ដំណើរការបោះឆ្នោត ក្រុមសីលធម៌សម្រាប់ប្រព័ន្ធផ្សព្វផ្សាយ  
ក្នុងដំណើរការបោះឆ្នោត និង ប.ន.ព.ស នេះ ហើយមិនត្រូវ  
ធ្វើសកម្មភាព ឬអំពើអ្វីមួយដែលរំខាន ឬអុកឡុក ឬរារាំង ឬ  
ធ្វើឱ្យរាំងស្ទះដល់ដំណើរការត្រួតពិនិត្យ ផ្ទៀងផ្ទាត់ និងបូក  
សរុបលទ្ធផលនៃការបោះឆ្នោត ឬបំពានលើសិទ្ធិអំណាច  
និងឯករាជ្យភាពរបស់ គ.ជ.ប ឡើយ។

៨.៣៣.១០ ហាមជនគ្រប់រូបចូលក្នុងបន្ទប់ដែលក្រុមត្រួតពិនិត្យ ផ្ទៀងផ្ទាត់ និងបូកសរុប  
លទ្ធផលនៃការបោះឆ្នោតនៃ គ.ជ.ប និងក្រុមកំណត់បែងចែកអាសនៈនៃ  
គ.ជ.ប កំពុងត្រួតពិនិត្យ ផ្ទៀងផ្ទាត់ និងបូកសរុបលទ្ធផលនៃការបោះឆ្នោតតាម  
ភូមិភាគ ដោយគ្មានការអនុញ្ញាតជាលាយលក្ខណ៍អក្សរពី គ.ជ.ប។ ត្រូវបាន  
អនុញ្ញាតឱ្យចូលក្នុងបន្ទប់ត្រួតពិនិត្យ ផ្ទៀងផ្ទាត់ និងបូកសរុបលទ្ធផលខាង  
លើនេះនូវជនទាំងឡាយដូចខាងក្រោម៖

៨.៣៣.១០.១ មន្ត្រីក្នុងក្រុមត្រួតពិនិត្យ ផ្ទៀងផ្ទាត់ និងបូកសរុបលទ្ធផលនៃ  
ការបោះឆ្នោតនៃ គ.ជ.ប និងក្រុមកំណត់បែងចែកអាសនៈនៃ  
គ.ជ.ប ដែលបានទទួលការចាត់តាំងពី គ.ជ.ប។

៨.៣៣.១០.២ អ្នកប្តឹង ឬតំណាង តំណាងគណបក្សនយោបាយដែលបាន  
ឈរឈ្មោះក្នុងភូមិភាគពាក់ព័ន្ធ និងអ្នកសង្កេតការណ៍ ព្រមទាំង  
អ្នកសារព័ត៌មានដែលមានបណ្ណសម្គាល់ផ្តល់ឱ្យដោយ គ.ជ.ប។

៨.៣៣.១០.៣ ប្រធាន អនុប្រធាន សមាជិក គ.ជ.ប និងអគ្គលេខាធិការ  
គ.ជ.ប ឬមន្ត្រីដែលត្រូវបានប្រគល់សិទ្ធិ ដែលមានបំណង  
ត្រួតពិនិត្យ តាមដានក្នុងដំណើរការត្រួតពិនិត្យ ផ្ទៀងផ្ទាត់  
និងបូកសរុបលទ្ធផលនៃការបោះឆ្នោតរបស់ក្រុមនីមួយៗ។

**ការប្រគល់ និងការទទួលកញ្ចប់ “ឃ ពិសេស” និងស្បោង “ឃ ព្យួរលទ្ធផល” ឬ/និង  
ស្បោង “ឃ” ឬ/និងស្បោង (“ឃ” មានពាក្យបណ្តឹង/បើកកញ្ចប់សុវត្ថិភាព “ក”) និង  
សម្ភារ ឯកសារបោះឆ្នោតពាក់ព័ន្ធនៅទីស្តីការ គ.ជ.ប**

**ប្រការ៨.៣៤.\_**

សមាសភាពក្រុមទទួលសម្ភារ ឯកសារបោះឆ្នោតនៃ គ.ជ.ប ដែលបានចាត់តាំងក្នុង  
ចំណុច ៨.៣៣.១ ខាងលើនេះ ត្រូវមានវត្តមានជាប្រចាំនៅទីស្តីការ គ.ជ.ប ចាប់ពីពេលដែល  
គធា.ខប ចាប់ផ្តើមធ្វើការត្រួតពិនិត្យ និងបូកសរុបលទ្ធផល ដើម្បីរង់ចាំទទួលសម្ភារ ឯកសារបោះឆ្នោត  
ដែល គធា.ខប ត្រូវបញ្ជូន និងប្រគល់ជូន គ.ជ.ប។



៨.៣៤.១ ក្រុមទទួលសម្ភារ ឯកសារបោះឆ្នោតនៃ គ.ជ.ប ត្រូវត្រៀមលក្ខណសម្បត្តិជាមុន ដើម្បីទទួលសម្ភារ ឯកសារបោះឆ្នោត ដោយផ្អែកតាមករណីដោយឡែកនៃ រាជធានី ខេត្តនីមួយៗ ដែល គធម.ខប ពាក់ព័ន្ធអាចវេចខ្ចប់ និងបញ្ជូនសម្ភារ ឯកសារបោះឆ្នោតជូន គ.ជ.ប ជា ៤ (បួន) ផ្នែកដូចខាងក្រោម៖

៨.៣៤.១.១ រាល់សម្រង់សេចក្តីសម្រេច (ទ.១២០៣) យល់ព្រមតាម ពាក្យបណ្តឹងនៅរាជធានី ខេត្ត ឬនៅការិយាល័យបោះឆ្នោត ណាមួយក្នុងរាជធានី ខេត្ត និងសម្ភារ ឯកសារបោះឆ្នោត ពាក់ព័ន្ធនឹងការិយាល័យបោះឆ្នោត ដែលត្រូវបាន គធម.ខប ព្យួរជាបណ្តោះអាសន្ននូវលទ្ធផលនៃការបោះឆ្នោតដូចមាន ចែងក្នុងចំណុច ៨.៣១.១ នៃ ប.ន.ព.ស នេះ។

៨.៣៤.១.២ រាល់កញ្ចប់ “យ ពិសេស” និងស្បៀង “យ” ដាក់លទ្ធផលនៃ ការបោះឆ្នោតក្នុងរាជធានី ខេត្ត និងសម្ភារ ឯកសារបោះឆ្នោត ពាក់ព័ន្ធដែលលទ្ធផលនៃការបោះឆ្នោតត្រូវបាន គធម.ខប សម្រេចយល់ព្រមដូចមានចែងក្នុងចំណុច ៨.៣១.២ ចំណុច ៨.៣១.៥ និងចំណុច ៨.៣១.៦ នៃ ប.ន.ព.ស នេះ។

៨.៣៤.១.៣ រាល់កញ្ចប់សន្លឹកឆ្នោតបម្រុងសម្រាប់រាជធានី ខេត្តដែលនៅ សល់មិនបានប្រើប្រាស់។

៨.៣៤.១.៤ រាល់សម្ភារ ឯកសារបោះឆ្នោតនៅសល់ដែលត្រូវបានវេចខ្ចប់ និងបញ្ជូនដោយឡែកមក គ.ជ.ប នៅពេលក្រោយដូចមាន ចែងក្នុងចំណុច ៨.៣១.១០ នៃ ប.ន.ព.ស នេះ។

៨.៣៤.២ ក្នុងករណីមន្ត្រី លគធម.ខប បានបញ្ជូនសម្ភារ ឯកសារបោះឆ្នោតដូចមានចែង ក្នុងចំណុច ៨.៣៤.១.១ ខាងលើនេះ មកដល់ទីស្តីការ គ.ជ.ប ក្រុមទទួល សម្ភារ ឯកសារបោះឆ្នោតនៃ គ.ជ.ប ត្រូវបើក និងពិនិត្យមើលរាល់សម្ភារ ឯកសារ បោះឆ្នោតដែលមាននៅក្នុងស្រោមសំបុត្រធំ និងរាល់ស្បៀង “យ ព្យួរលទ្ធផល” ដាក់ស្បៀង “ខ” នៃការិយាល័យបោះឆ្នោតពាក់ព័ន្ធ ដែលលទ្ធផលនៃការ បោះឆ្នោតនៅការិយាល័យបោះឆ្នោតណាមួយ ឬច្រើនត្រូវបាន គធម.ខប សម្រេច ព្យួរជាបណ្តោះអាសន្ននូវលទ្ធផលនៃការបោះឆ្នោត។ ក្នុងការត្រួតពិនិត្យនេះ ក្រុមទទួលសម្ភារ ឯកសារបោះឆ្នោតនៃ គ.ជ.ប ត្រូវផ្ទៀងផ្ទាត់ជាមួយនឹង លិខិតបញ្ជូន និងប្រគល់ ទទួលសម្ភារ ឯកសារបោះឆ្នោត (ទ.១១០៧) ទាំង ៣ (បី) ច្បាប់ ដែល ១ (មួយ) ច្បាប់នៅក្នុងស្រោមសំបុត្រធំ ១ (មួយ) ច្បាប់ កិប ជាប់នឹងផ្នែកខាងក្រៅនៃស្រោមសំបុត្រធំ និង ១ (មួយ) ច្បាប់ នៅនឹងមន្ត្រី លគធម.ខប ដែលបញ្ជូនសម្ភារ ឯកសារបោះឆ្នោតមក។





៨.៣៤.២.១ ក្រុមទទួលសម្ភារ ឯកសារបោះឆ្នោតនៃ គ.ជ.ប ត្រូវកត់ត្រា មុខសម្ភារ ឯកសារបោះឆ្នោតដែលបានទទួលទាំងអស់ ចូល ក្នុងបញ្ជីរបស់ខ្លួន ប្រសិនបើគ្រប់គ្រាន់ហើយ ត្រូវចារសម្គាល់ថា “គ្រប់ចំនួន”។

៨.៣៤.២.២ ប្រធានក្រុមទទួលសម្ភារ ឯកសារបោះឆ្នោតត្រូវចុះហត្ថលេខា លើលិខិតបញ្ជូន និងប្រគល់ ទទួលសម្ភារ ឯកសារបោះឆ្នោត ( ទ.១១០៧ ) ដូចមានចែងក្នុងចំណុច ៨.៣៤.២ ខាងលើនេះ រួចប្រគល់ ១ ( មួយ ) ច្បាប់ ជូនមន្ត្រី លគធ.ខប ទទួលបន្ទុក ការបញ្ជូន រក្សាទុក ១ ( មួយ ) ច្បាប់ ភ្ជាប់ទៅនឹងស្រោម សំបុត្រធំ និងរក្សាទុកជាឯកសារ ១ ( មួយ ) ច្បាប់។

៨.៣៤.២.៣ ក្រុមទទួលសម្ភារ ឯកសារបោះឆ្នោតនៃ គ.ជ.ប ត្រូវនាំយក ស្រោមសំបុត្រធំ និងស្បោង “យ ព្យូលទូផល” ដាក់រាល់ ស្បោង “ខ” នៃការិយាល័យបោះឆ្នោតដែលត្រូវបាន គធ.ខប ព្យូលជាបណ្តោះអាសន្ននូវលទ្ធផលនៃការបោះឆ្នោតនោះទៅ រក្សាទុកនៅក្នុងបន្ទប់ដែលបានត្រៀមមេម្រងទុក ដូចមានចែង ក្នុងចំណុច ៨.៣៣.៧.១ ខាងលើនេះ និងត្រូវសរសេរសម្គាល់ លេខកូដការិយាល័យបោះឆ្នោត និងរាជធានី ខេត្តពាក់ព័ន្ធផង។

៨.៣៤.២.៤ ប្រធានក្រុមទទួលសម្ភារ ឯកសារបោះឆ្នោតនៃ គ.ជ.ប ត្រូវ រាយការណ៍ជាបន្ទាន់ជូន គ.ជ.ប តាមរយៈអគ្គលេខាធិការ គ.ជ.ប នូវលេខកូដការិយាល័យបោះឆ្នោត និងលេខកូដ និង ឈ្មោះរាជធានី ខេត្ត ដែលត្រូវ គធ.ខប ព្យូលជាបណ្តោះអាសន្ននូវ លទ្ធផលនៃការបោះឆ្នោតនោះ ដោយដាក់អមទៅជាមួយនូវ ស្រោមសំបុត្រធំពាក់ព័ន្ធផង។

៨.៣៤.៣ ក្នុងករណីមន្ត្រី លគធ.ខប បានបញ្ជូនសម្ភារ ឯកសារបោះឆ្នោតដូចមានចែង ក្នុងចំណុច ៨.៣៤.១.២ ខាងលើនេះ មកដល់ទីស្តីការ គ.ជ.ប ក្រុមទទួល សម្ភារ ឯកសារបោះឆ្នោតនៃ គ.ជ.ប ត្រូវបើក និងត្រួតពិនិត្យមើលរាល់សម្ភារ ឯកសារបោះឆ្នោតដែលមាននៅក្នុងកញ្ចប់ “យ ពិសេស” និងរាល់ “ស្បោង “យ ពិនិត្យរួច” ឬ/និងស្បោង (“យ” មានពាក្យបណ្តឹង/បើកកញ្ចប់សុវត្ថិភាព “ក”) ដាក់ស្បោង “ខ” នៃការិយាល័យបោះឆ្នោតពាក់ព័ន្ធទាំងអស់ ដែលលទ្ធផលនៃ ការបោះឆ្នោតនៅរាជធានី ខេត្តទាំងនោះ ត្រូវបាន គធ.ខប សម្រេចយល់ព្រម។ ក្នុងការត្រួតពិនិត្យនេះ ក្រុមទទួលសម្ភារ ឯកសារបោះឆ្នោតនៃ គ.ជ.ប ត្រូវ



ផ្ទៀងផ្ទាត់ជាមួយនឹងលិខិតបញ្ជូន និងប្រគល់ ទទួលសម្ភារ ឯកសារបោះឆ្នោត ( ១.១១០៧ ) ទាំង ៣ (បី) ច្បាប់ ដោយឡែកពីគ្នាដែល ១ (មួយ) ច្បាប់ នៅក្នុង កញ្ចប់ “យ ពិសេស” និងស្បៀង “យ” ឬ/និងស្បៀង (“យ មានពាក្យបណ្តឹង/ បើកកញ្ចប់សុវត្ថិភាព “ក”) ១ (មួយ) ច្បាប់ នៅក្នុងហោប៉ៅនៃកញ្ចប់ “យ ពិសេស” និងស្បៀង “យ” ឬ/និងស្បៀង (“យ” មានពាក្យបណ្តឹង/បើក កញ្ចប់សុវត្ថិភាព “ក”) និង ១ (មួយ) ច្បាប់ នៅនឹងមន្ត្រី លគធ.ខប ដែល បញ្ជូនសម្ភារ ឯកសារបោះឆ្នោតមក។

៨.៣៤.៣.១ ក្រុមទទួលសម្ភារ ឯកសារបោះឆ្នោតនៃ គ.ជ.ប ត្រូវកត់ត្រាមុខ សម្ភារ ឯកសារបោះឆ្នោតដែលបានទទួលទាំងអស់ចូលក្នុង បញ្ជីរបស់ខ្លួនដែលប្រសិនបើគ្រប់គ្រាន់ហើយត្រូវចារសម្គាល់ថា “គ្រប់ចំនួន”។

៨.៣៤.៣.២ ប្រធានក្រុមទទួលសម្ភារ ឯកសារបោះឆ្នោតនៃ គ.ជ.ប ត្រូវ ចុះហត្ថលេខាលើលិខិតបញ្ជូន និងប្រគល់ ទទួលសម្ភារ ឯកសារ បោះឆ្នោត ( ១.១១០៧ ) ដូចមានចែងក្នុងចំណុច ៨.៣៤.៣ ខាងលើនេះ រួចប្រគល់ ១ (មួយ) ច្បាប់ ជូនមន្ត្រី លគធ.ខប ទទួលបន្ទុកការបញ្ជូន និងដាក់ ១ (មួយ) ច្បាប់ ក្នុងហោប៉ៅ កញ្ចប់ “យ ពិសេស” និងស្បៀង “យ” ឬ/និងស្បៀង (“យ” មានពាក្យបណ្តឹង/បើកកញ្ចប់សុវត្ថិភាព “ក”) វិញ និងរក្សាទុកជា ឯកសារ ១ (មួយ) ច្បាប់។

៨.៣៤.៣.៣ ក្រុមទទួលសម្ភារ ឯកសារបោះឆ្នោតនៃ គ.ជ.ប ត្រូវនាំយក កញ្ចប់ “យ ពិសេស” និងស្បៀង (“យ” មានពាក្យបណ្តឹង/ បើកកញ្ចប់សុវត្ថិភាព “ក”) នៃរាជធានី ខេត្តពាក់ព័ន្ធ ទៅរក្សាទុក នៅក្នុងបន្ទប់ដែលបានត្រៀមបម្រុងទុកដូចមានចែងក្នុងចំណុច ៨.៣៣.៧.២ ខាងលើនេះ ដោយត្រូវដាក់តាមលំដាប់លេខរៀង នៃលេខកូដរាជធានី ខេត្តនីមួយៗ។

៨.៣៤.៣.៤ ក្រុមទទួលសម្ភារ ឯកសារបោះឆ្នោតនៃ គ.ជ.ប ត្រូវនាំយក រាល់ស្បៀង “យ” ដាក់ស្បៀង “ខ” នៃការិយាល័យបោះឆ្នោត ពាក់ព័ន្ធដែលលទ្ធផលនៃការបោះឆ្នោតនៅការិយាល័យ បោះឆ្នោតទាំងនោះ ត្រូវបាន គធ.ខប សម្រេចយល់ព្រមទៅ រក្សាទុកនៅក្នុងបន្ទប់ដែលបានត្រៀមបម្រុងទុកដូចមានចែង ក្នុងចំណុច ៨.៣៣.៧.៣ ខាងលើនេះ និងត្រូវសរសេរសម្គាល់ លេខកូដរាជធានី ខេត្តពាក់ព័ន្ធដង។



៨.៣៤.៣.៥ ប្រធានក្រុមទទួលសម្ភារ ឯកសារបោះឆ្នោតនៃ គ.ជ.ប ត្រូវ រាយការណ៍ជាបន្ទាន់ជូន គ.ជ.ប តាមរយៈអគ្គលេខាធិការ គ.ជ.ប នូវរាជធានី ខេត្តដែលបានប្រគល់កញ្ចប់ “យ ពិសេស” និងរាល់ស្បែង “យ” ឬ/និងស្បែង (“យ” មានពាក្យបណ្តឹង/ បើកកញ្ចប់សុវត្ថិភាព “ក”) ដាក់ស្បែង “ខ” នៃការិយាល័យ បោះឆ្នោតពាក់ព័ន្ធដែលលទ្ធផលនៃការបោះឆ្នោតនៅការិយាល័យ បោះឆ្នោតទាំងនោះ ត្រូវបាន គធ.ខប សម្រេចយល់ព្រម។ ប្រសិនបើក្នុងរាជធានី ខេត្តពាក់ព័ន្ធមានការិយាល័យបោះឆ្នោត ណាដែលមានពាក្យបណ្តឹង ត្រូវបានដាក់នៅ គធ.ខប និងដែល មានកញ្ចប់សុវត្ថិភាព “ក” មួយ ឬច្រើនត្រូវបានបើក ប្រធានក្រុម ទទួលសម្ភារ ឯកសារបោះឆ្នោតនៃ គ.ជ.ប ត្រូវបញ្ជាក់បន្ថែម ក្នុងរបាយការណ៍ខាងលើផងដែរនូវលេខកូដការិយាល័យ បោះឆ្នោត ដែលមានពាក្យបណ្តឹងទាំងនោះ និងត្រូវដក យករាល់ស្រាមសំបុត្រដាក់សម្រង់សេចក្តីសម្រេច (១១២០៣) របស់ គធ.ខប ពាក់ព័ន្ធ ពីក្នុងកញ្ចប់ “យ ពិសេស” ដាក់ អមទៅជាមួយផង។

៨.៣៤.៤ ក្នុងករណីមន្ត្រី លគធ.ខប បានបញ្ជូនសម្ភារ ឯកសារបោះឆ្នោតនៅសល់ ដូចបញ្ជាក់ក្នុងចំណុច ៨.៣៤.១.២ ខាងលើនេះ មកដល់ទីស្តីការ គ.ជ.ប ក្រុមទទួលសម្ភារ ឯកសារបោះឆ្នោតនៃ គ.ជ.ប ត្រូវបើកកញ្ចប់ និងត្រួតពិនិត្យ មើលរាល់សម្ភារ ឯកសារបោះឆ្នោតនៅសល់ ដែលបានប្រគល់ជូន គ.ជ.ប។ ក្នុងការត្រួតពិនិត្យនេះ ក្រុមទទួលសម្ភារ ឯកសារបោះឆ្នោតនៃ គ.ជ.ប ត្រូវ ផ្ទៀងផ្ទាត់ជាមួយនឹងលិខិតបញ្ជូន និងប្រគល់ ទទួលសម្ភារ ឯកសារបោះឆ្នោត (១១១០៧) ដែលប្រសិនបើត្រឹមត្រូវគ្រប់ចំនួនហើយ ប្រធានក្រុមទទួល សម្ភារ ឯកសារបោះឆ្នោតនៃ គ.ជ.ប ត្រូវចុះហត្ថលេខាលើលិខិតបញ្ជូន និង ប្រគល់ ទទួលសម្ភារ ឯកសារបោះឆ្នោត (១១១០៧) នោះ រួចប្រគល់ជូនមន្ត្រី លគធ.ខប ទទួលបន្ទុកការបញ្ជូន ១ (មួយ) ច្បាប់។ ប្រធានក្រុមទទួល សម្ភារ ឯកសារបោះឆ្នោតនៃ គ.ជ.ប ត្រូវផ្ទេររាល់សម្ភារ ឯកសារបោះឆ្នោត នៅសល់ដែលបានទទួលខាងលើ ដោយភ្ជាប់ជាមួយលិខិតបញ្ជូន និងប្រគល់ ទទួលសម្ភារ ឯកសារបោះឆ្នោត (១១១០៧) ១ (មួយ) ច្បាប់ ទៅឱ្យនាយកដ្ឋាន ប្រតិបត្តិការនៃអគ្គនាយកដ្ឋានសេវាកម្មច្បាប់ និងបច្ចេកទេសទទួលគ្រប់គ្រង និងរក្សាទុកនៅឃ្លាំង គ.ជ.ប ឬបន្ទប់ស្តុកដែលបានកំណត់។



**កិច្ចប្រតិបត្តិការរបស់ក្រុមត្រួតពិនិត្យ ផ្ទៀងផ្ទាត់ និងបូកសរុបលទ្ធផលនៃ  
ការបោះឆ្នោតនៃ គ.ជ.ប**

**ប្រការ៨.៣៥.\_**

ក្រុមត្រួតពិនិត្យ ផ្ទៀងផ្ទាត់ និងបូកសរុបលទ្ធផលនៃការបោះឆ្នោតនៃ គ.ជ.ប មានភារកិច្ច ត្រួតពិនិត្យ ផ្ទៀងផ្ទាត់ និងបូកសរុបលទ្ធផលនៃការបោះឆ្នោតក្នុងរាជធានី ខេត្តមួយ ឬច្រើនចំណុះ ភូមិភាគ បញ្ចូលគ្នាជាលទ្ធផលនៃការបោះឆ្នោតតាមភូមិភាគ ក្នុងគោលបំណងបញ្ជាក់ជាចុងក្រោយ អំពីភាពត្រឹមត្រូវ ឬមិនត្រឹមត្រូវក្នុងការបូកសរុបលទ្ធផលនៃការបោះឆ្នោតពីគ្រប់ការិយាល័យបោះឆ្នោត ក្នុងរាជធានី ខេត្ត និងការបូកសរុបលទ្ធផលនៃការបោះឆ្នោតពីគ្រប់រាជធានី ខេត្តក្នុងភូមិភាគ។

ប្រសិនបើក្នុងការត្រួតពិនិត្យ ផ្ទៀងផ្ទាត់ និងបូកសរុបលទ្ធផលនៃការបោះឆ្នោតតាមភូមិភាគ ក្រុមត្រួតពិនិត្យ ផ្ទៀងផ្ទាត់ និងបូកសរុបលទ្ធផលនៃការបោះឆ្នោតនៃ គ.ជ.ប យល់ព្រមតាម កំណត់ហេតុបូកសរុបលទ្ធផលនៃការបោះឆ្នោតក្នុងរាជធានី ខេត្ត ( ១.១១១១ ) ទាំងអស់ចំណុះភូមិភាគ ក្រុមត្រួតពិនិត្យ ផ្ទៀងផ្ទាត់ និងបូកសរុបលទ្ធផលនៃការបោះឆ្នោតនៃ គ.ជ.ប ត្រូវបោះពុម្ពតារាង ត្រួតពិនិត្យ និងបូកសរុបលទ្ធផលនៃការបោះឆ្នោតតាមភូមិភាគ ( ១.១១១៧ត៣ ) ហើយដាក់ជូន គ.ជ.ប តាមរយៈអគ្គលេខាធិការ គ.ជ.ប ដើម្បីពិនិត្យ សម្រេច។ ប្រសិនបើ គ.ជ.ប សម្រេចយល់ព្រម ទទួលយកលទ្ធផលនៃការបោះឆ្នោតតាមភូមិភាគនោះ គ.ជ.ប ត្រូវប្រគល់តារាងត្រួតពិនិត្យ និង បូកសរុបលទ្ធផលនៃការបោះឆ្នោតតាមភូមិភាគ ( ១.១១១៧ត៣ ) និងសំណុំឯកសារពាក់ព័ន្ធ តាមរយៈអគ្គលេខាធិការ គ.ជ.ប ទៅឱ្យក្រុមកំណត់បែងចែកអាសនៈនៃ គ.ជ.ប ដែលត្រូវទាញ ទិន្នន័យពីប្រព័ន្ធកុំព្យូទ័រ និងរៀបចំជាសេចក្តីព្រាងលទ្ធផលបណ្តោះអាសន្ននៃការបោះឆ្នោត ជ្រើសតាំងសមាជិកព្រឹទ្ធសភា រួចដាក់ជូន គ.ជ.ប តាមរយៈអគ្គលេខាធិការ គ.ជ.ប ដើម្បីពិនិត្យ សម្រេច និងប្រកាសផ្សព្វផ្សាយជាលទ្ធផលបណ្តោះអាសន្ននៃការបោះឆ្នោតជ្រើសតាំងសមាជិក ព្រឹទ្ធសភា។

៨.៣៥.១ នៅពេលដែល គ.ជ.ប បានទទួលតាមរយៈអគ្គលេខាធិការ គ.ជ.ប នូវរបាយការណ៍ ពីក្រុមទទួលសម្ភារ ឯកសារបោះឆ្នោតនៃ គ.ជ.ប ដូចមានចែងក្នុងចំណុច ៨.៣៤.២.៤ និងចំណុច ៨.៣៤.៣.៥ ខាងលើនេះ និងពីនាយកដ្ឋានសេវាកម្មច្បាប់ និងវិវាទកម្មនៃអគ្គនាយកដ្ឋានសេវាកម្មច្បាប់ និងបច្ចេកទេស ដូចមានចែង ក្នុងចំណុច ៨.៣២.៥ នៃ ប.ន.ព.ស នេះ គ.ជ.ប ត្រូវសម្រេចកំណត់អំពីករណី ដែលនឹងត្រូវធ្វើការត្រួតពិនិត្យ ផ្ទៀងផ្ទាត់ និងបូកសរុបលទ្ធផលនៃការបោះឆ្នោត តាមភូមិភាគ និងត្រូវសម្រេចអំពីភាពមិនចាំបាច់ ឬភាពចាំបាច់ឱ្យបើកកញ្ចប់ សុវត្ថិភាព“ក”ដើម្បីពិនិត្យផ្ទៀងផ្ទាត់សម្ភារឯកសារបោះឆ្នោតនិងរាប់សន្លឹកឆ្នោត ឡើងវិញ ប្រសិនបើលក្ខខណ្ឌតម្រូវឱ្យធ្វើ។

៨.៣៥.២ ផ្អែកតាមការកំណត់ និងសម្រេចរបស់ គ.ជ.ប ដូចមានចែងក្នុងចំណុច ៨.៣៥.១ ខាងលើនេះ អគ្គលេខាធិការ គ.ជ.ប ត្រូវចាត់ចែងក្រុមត្រួតពិនិត្យ ផ្ទៀងផ្ទាត់



និងបូកសរុបលទ្ធផលនៃការបោះឆ្នោតនៃ គ.ជ.ប ឱ្យត្រួតពិនិត្យលទ្ធផលនៃ ការបោះឆ្នោតក្នុងរាជធានី ខេត្តចំណុះភូមិភាគនីមួយៗដែលក្រុមទទួលបន្ទុក។ ក្រុមត្រួតពិនិត្យ ផ្ទៀងផ្ទាត់ និងបូកសរុបលទ្ធផលនៃការបោះឆ្នោតនៃ គ.ជ.ប ត្រូវបំពេញការងារពាក់ព័ន្ធតាមការចាំបាច់ និងតាមករណីជាក់ស្តែងនៃ រាជធានី ខេត្តចំណុះភូមិភាគនីមួយៗដូចខាងក្រោម៖

៨.៣៥.២.១ ករណីរាជធានី ខេត្តចំណុះភូមិភាគដែលមានលទ្ធផលនៃការ បោះឆ្នោតនៅការិយាល័យបោះឆ្នោតមួយ ឬច្រើន ត្រូវបាន គធ.ខប ព្យួរជាបណ្តោះអាសន្ននូវលទ្ធផលនៃការបោះឆ្នោត ហើយដែលបានបញ្ជូនមក គ.ជ.ប ដូចមានចែងក្នុងចំណុច ៨.២៩.១១ នៃ ប.ន.ព.ស នេះ ដើម្បីត្រួតពិនិត្យ និងផ្ទៀងផ្ទាត់ ឡើងវិញ។

៨.៣៥.២.២ ករណីរាជធានី ខេត្តចំណុះភូមិភាគដែលគ្មានពាក្យបណ្តឹងតវ៉ា ឬ/និងពាក្យបណ្តឹងជំទាស់ពាក់ព័ន្ធនឹងការិយាល័យបោះឆ្នោត មួយ ឬច្រើនត្រូវបានដាក់នៅ គធ.ខប ឬ/និង គ.ជ.ប ហើយ គធ.ខប បានសម្រេចយល់ព្រមទទួលយកលទ្ធផលនៃ ការបោះឆ្នោតនៅការិយាល័យបោះឆ្នោតនោះ ឬទាំងនោះ។

៨.៣៥.២.៣ ករណីរាជធានី ខេត្តចំណុះភូមិភាគដែលមានពាក្យបណ្តឹងតវ៉ា ឬ/និងពាក្យបណ្តឹងជំទាស់ត្រូវបានដាក់នៅ គធ.ខប ឬ/និង នៅ គ.ជ.ប ហើយដែលមានកញ្ចប់សុវត្ថិភាព “ក” នៃការិយាល័យ បោះឆ្នោតមួយ ឬច្រើនត្រូវបានបើក ដើម្បីពិនិត្យ ផ្ទៀងផ្ទាត់ សម្ភារ ឯកសារបោះឆ្នោត និងសន្លឹកឆ្នោតនៅ គធ.ខប ប៉ុន្តែ គធ.ខប បានសម្រេចយល់ព្រមទទួលយកលទ្ធផលនៃការ បោះឆ្នោតនៅការិយាល័យបោះឆ្នោតនោះ ឬទាំងនោះ។

៨.៣៥.៣ អ្នកប្តឹង ឬតំណាង តំណាងគណបក្សនយោបាយពាក់ព័ន្ធ និងអ្នកសង្កេតការណ៍ ព្រមទាំងអ្នកសារព័ត៌មានដែលបានទទួលការអនុញ្ញាតជាលាយលក្ខណ៍ អក្សរពី គ.ជ.ប មានសិទ្ធិចូលរួមសង្កេតមើលរាល់ដំណើរការត្រួតពិនិត្យ និង ផ្ទៀងផ្ទាត់លទ្ធផលនៃការបោះឆ្នោតជ្រើសតាំងសមាជិកព្រឹទ្ធសភានៅទីស្តីការ គ.ជ.ប។ ប្រសិនបើបន្ទប់ចង្អៀត ការចូលរួមសង្កេតមើលរបស់តំណាងគណបក្ស នយោបាយ អ្នកសង្កេតការណ៍ ជាអាទិ៍ដែលមានចែងក្នុងចំណុចនេះ ត្រូវ ស្ថិតក្រោមការគ្រប់គ្រង និងចាត់ចែងរបស់ប្រធានក្រុមត្រួតពិនិត្យ ផ្ទៀងផ្ទាត់ និងបូកសរុបលទ្ធផលនៃការបោះឆ្នោតនៃ គ.ជ.ប ឬប្រធានក្រុមតំណាងបែង ចែកអាសនៈនៃ គ.ជ.ប តាមរបៀបផ្លាស់ប្តូរវេនគ្នា។



៨.៣៥.៤ កិច្ចប្រតិបត្តិការរបស់ក្រុមត្រួតពិនិត្យ ផ្ទៀងផ្ទាត់ និងបូកសរុបលទ្ធផលនៃ ការបោះឆ្នោតនៃ គ.ជ.ប ក្នុងការត្រួតពិនិត្យ ផ្ទៀងផ្ទាត់ និងបូកសរុបលទ្ធផលនៃ ការបោះឆ្នោតនៅភូមិភាគណាមួយ ប្រសិនបើចាប់ដំណើរការហើយ ត្រូវធ្វើ ឱ្យចប់ចុងចប់ដើម ដោយមិនគិតពីពេលវេលាឡើយ។

៨.៣៥.៥ ក្រុមត្រួតពិនិត្យ ផ្ទៀងផ្ទាត់ និងបូកសរុបលទ្ធផលនៃការបោះឆ្នោតនៃ គ.ជ.ប ត្រូវបើកកិច្ចប្រតិបត្តិការ ដើម្បីត្រួតពិនិត្យ ផ្ទៀងផ្ទាត់ និងបូកសរុបលទ្ធផលនៃ ការបោះឆ្នោតតាមភូមិភាគ ដែលខ្លួនទទួលបានបន្ទុកមួយភូមិភាគៗ នៅបន្ទប់ធំ ទូលាយណាមួយ ឬបន្ទប់តូចៗដោយឡែកពីគ្នា ដែលបានត្រៀមបម្រុងដូច មានចែងក្នុងចំណុច ៨.៣៣.៤ ខាងលើនេះ។ ក្នុងការត្រួតពិនិត្យ ផ្ទៀងផ្ទាត់ និងបូកសរុបលទ្ធផលនៃការបោះឆ្នោតខាងលើនេះ ប្រធានក្រុមត្រូវធានាឱ្យ មានម៉ាស៊ីនគិតលេខ ១ (មួយ) គ្រឿង និងទម្រង់បែបបទសម្រាប់បំពេញ តារាងត្រួតពិនិត្យលទ្ធផល និងបូកសរុបលទ្ធផលនៃការបោះឆ្នោតតាម ភូមិភាគ ( ទ.១១១៧តព ) ព្រមទាំងរាល់សំណុំឯកសារយោងដូចមានចែង ចាប់ពីចំណុច ៨.៣៣.៣.១ រហូតដល់ចំណុច ៨.៣៣.៣.៦ ខាងលើនេះ។

៨.៣៥.៦ ក្រុមកំណត់បែងចែកអាសនៈនៃ គ.ជ.ប ត្រូវបើកកិច្ចប្រតិបត្តិការ ដើម្បី ផ្ទៀងផ្ទាត់លទ្ធផលនៃការបោះឆ្នោតជ្រើសតាំងសមាជិកព្រឹទ្ធសភាមួយ ភូមិភាគៗ បន្ទាប់ពីបានទទួលតារាងត្រួតពិនិត្យ និងបូកសរុបលទ្ធផលនៃការ បោះឆ្នោតតាមភូមិភាគ ( ទ.១១១៧តព ) ដែល គ.ជ.ប បានពិនិត្យ សម្រេចរួច។

**ការត្រួតពិនិត្យ និងផ្ទៀងផ្ទាត់លទ្ធផលនៃការបោះឆ្នោតនៅការិយាល័យបោះឆ្នោតមួយ ឬច្រើននៃរាជធានី ខេត្ត ចំណុះភូមិភាគ ដែល គ.ជ.ប បានសម្រេចល្អរដ្ឋបាល រដ្ឋបាល រាសន្ត**

**ប្រការ៨.៣៦.-**

អនុលោមតាមការសម្រេចរបស់ គ.ជ.ប ដូចមានចែងក្នុងចំណុច ៨.៣៥.១ ខាងលើនេះ បាន តម្រូវឱ្យក្រុមត្រួតពិនិត្យ ផ្ទៀងផ្ទាត់ និងបូកសរុបលទ្ធផលនៃការបោះឆ្នោតនៃ គ.ជ.ប ពិនិត្យ ផ្ទៀងផ្ទាត់ ឡើងវិញនូវលទ្ធផលនៃការបោះឆ្នោតនៅការិយាល័យបោះឆ្នោតមួយ ឬច្រើននៃរាជធានី ខេត្ត ចំណុះ ភូមិភាគដែល គ.ជ.ប បានសម្រេចល្អរដ្ឋបាលរដ្ឋបាលរាសន្តនូវលទ្ធផលនៃការបោះឆ្នោតដូច មានចែងក្នុងចំណុច ៨.៣៥.២.១ ខាងលើនេះ។ ចំពោះករណីនេះ អគ្គលេខាធិការ គ.ជ.ប ត្រូវ ណែនាំក្រុមត្រួតពិនិត្យ ផ្ទៀងផ្ទាត់ និងបូកសរុបលទ្ធផលនៃការបោះឆ្នោតនៃ គ.ជ.ប ដែលទទួល បន្ទុកតាមភូមិភាគឱ្យអនុវត្តតាមនីតិវិធីដូចខាងក្រោម៖



៨.៣៦.១ ក្រុមត្រួតពិនិត្យ ផ្ទៀងផ្ទាត់ និងបូកសរុបលទ្ធផលនៃការបោះឆ្នោតនៃ គ.ជ.ប ត្រូវធានាថា ការត្រួតពិនិត្យ ផ្ទៀងផ្ទាត់ឡើងវិញនូវលទ្ធផលនៃការបោះឆ្នោតនៅ ការិយាល័យបោះឆ្នោតមួយ ឬច្រើនចំណុះរាជធានី ខេត្ត ដែល គ.ជ.ប បានសម្រេចព្យួរជាបណ្តោះអាសន្ន ត្រូវតែបានអនុវត្តយ៉ាងរូសរាន់ និងដាក់ជូន គ.ជ.ប ពិនិត្យ សម្រេចក្នុងរយៈពេល ២ (ពីរ) ថ្ងៃយ៉ាងយូរ បន្ទាប់ពីថ្ងៃដែល គ.ជ.ប បានទទួលស្បែង “យ ព្យួរលទ្ធផល” ដាក់សំណុំឯកសារនៃការបោះឆ្នោត និងរាប់សន្លឹកឆ្នោតនៅការិយាល័យបោះឆ្នោត ដែលបានព្យួរជាបណ្តោះអាសន្ន នូវលទ្ធផលនៃការបោះឆ្នោតនោះ ឬទាំងនោះ។

៨.៣៦.២ ក្នុងករណី គ.ជ.ប សម្រេចមិនចាំបាច់ឱ្យបើកកញ្ចប់សុវត្ថិភាព “ក” ដើម្បីត្រួតពិនិត្យ ផ្ទៀងផ្ទាត់ និងរាប់សន្លឹកឆ្នោតឡើងវិញទេ ក្រុមត្រួតពិនិត្យ ផ្ទៀងផ្ទាត់ និង បូកសរុបលទ្ធផលនៃការបោះឆ្នោតនៃ គ.ជ.ប ត្រូវត្រួតពិនិត្យ ផ្ទៀងផ្ទាត់ លទ្ធផល ដោយគ្រាន់តែផ្អែកលើរាល់សំណុំឯកសារដែលមានក្នុងស្រោមសំបុត្រធំ ព្យួរជាបណ្តោះអាសន្ននូវលទ្ធផលនៃការបោះឆ្នោតនៅការិយាល័យបោះឆ្នោត ពាក់ព័ន្ធដូចមានចែងក្នុងចំណុច ៨.២៩.១១.១ នៃ ប.ន.ព.ស នេះប៉ុណ្ណោះ។

៨.៣៦.៣ ក្នុងករណី គ.ជ.ប សម្រេចតម្រូវឱ្យបើកកញ្ចប់សុវត្ថិភាព “ក” ដើម្បីត្រួតពិនិត្យ ផ្ទៀងផ្ទាត់សម្ភារ ឯកសារបោះឆ្នោត និងរាប់សន្លឹកឆ្នោតឡើងវិញនោះ ក្រុម ត្រួតពិនិត្យ ផ្ទៀងផ្ទាត់ និងបូកសរុបលទ្ធផលនៃការបោះឆ្នោតនៃ គ.ជ.ប ត្រូវ ធ្វើការត្រួតពិនិត្យ ដោយផ្អែកលើរាល់សំណុំឯកសារដែលមានក្នុងស្រោម សំបុត្រធំដាក់ព្យួរជាបណ្តោះអាសន្ននូវលទ្ធផលនៃការបោះឆ្នោតនៅការិយាល័យ បោះឆ្នោតពាក់ព័ន្ធដូចមានចែងក្នុងចំណុច ៨.២៩.១១.១ នៃ ប.ន.ព.ស នេះផង និងត្រូវអនុវត្តបន្ថែមការបើកកញ្ចប់សុវត្ថិភាព “ក” ដើម្បីត្រួតពិនិត្យ ផ្ទៀងផ្ទាត់ សម្ភារឯកសារបោះឆ្នោត និងរាប់សន្លឹកឆ្នោតឡើងវិញតាមលក្ខខណ្ឌ និងនីតិវិធី ទាំងឡាយដូចខាងក្រោម៖

៨.៣៦.៣.១ បង្គាប់ជំនួយការឱ្យទៅនាំយកស្បែង (“យ” មានពាក្យបណ្តឹង/ បើកកញ្ចប់សុវត្ថិភាព “ក”) នៃការិយាល័យបោះឆ្នោតពាក់ព័ន្ធ ពីបន្ទប់រក្សាស្តុក មកដាក់នៅលើតុចំពីមុខប្រធានក្រុម។

៨.៣៦.៣.២ បើកស្បែង “យ” នោះ ដកយកស្បែង “ខ” ចេញមកក្រៅ រួចបើក និងដកយកកញ្ចប់សុវត្ថិភាព “ក” មកដាក់នៅលើតុ។

៨.៣៦.៣.៣ បើកកញ្ចប់សុវត្ថិភាព “ក” រួចដកយករាល់ស្រោមសំបុត្រ និង ស្បែងប្លាស្ទិកដាក់សម្ភារឯកសារបោះឆ្នោតទាំងអស់ ដែលមាន នៅខាងក្នុង មកដាក់ដោយឡែកពីគ្នា នៅលើតុខាងមុខគាត់។



៨.៣៦.៣.៤ ប្រគល់ស្រោមសំបុត្រដាក់កំណត់ហេតុនៃការបោះឆ្នោត ( ១.១១០១ ) តារាងកត់ត្រាសំឡេងឆ្នោត ( ១.១១០៨ ) និងកំណត់ហេតុនៃការរាប់សន្លឹកឆ្នោត ( ១.១១០២ ) ឱ្យទៅលេខាធិការ សម្រាប់តាមដានពិនិត្យ ដោយប្រៀបធៀបទៅនឹងលទ្ធផលនៃការបើកកញ្ចប់សុវត្ថិភាព “ក” ដើម្បីត្រួតពិនិត្យផ្ទៀងផ្ទាត់សម្ភារ ឯកសារបោះឆ្នោត និងរាប់សន្លឹកឆ្នោតឡើងវិញ។

៨.៣៦.៣.៥ បើកស្រោមសំបុត្រ ឬស្បែងឆ្នោតស្លឹកដាក់សម្ភារ ឯកសារបោះឆ្នោតម្តងមួយៗ ដើម្បីត្រួតពិនិត្យ ផ្ទៀងផ្ទាត់តាមនីតិវិធីដូចមានចែងក្នុងចំណុច ៨.៣៦.៤ ខាងក្រោមនេះ។

៨.៣៦.៤ នៅពេលមានកំណត់ហេតុនៃការបោះឆ្នោត ( ១.១១០១ ) តារាងកត់ត្រាសំឡេងឆ្នោត ( ១.១១០៨ ) និងកំណត់ហេតុនៃការរាប់សន្លឹកឆ្នោត ( ១.១១០២ ) ព្រមទាំងសម្ភារ ឯកសារបោះឆ្នោតពាក់ព័ន្ធគ្រប់គ្រាន់ហើយ ប្រធានក្រុមត្រួតពិនិត្យ ផ្ទៀងផ្ទាត់ និងបូកសរុបលទ្ធផលនៃការបោះឆ្នោតនៃ គ.ជ.ប ត្រូវចាត់ចែងត្រួតពិនិត្យ ផ្ទៀងផ្ទាត់សម្ភារ ឯកសារបោះឆ្នោត និងរាប់សន្លឹកឆ្នោតនៅការិយាល័យបោះឆ្នោតនោះឡើងវិញ តាមលំនាំនីតិវិធីដូចមានចែងក្នុងចំណុច ៨.១៨.៦.១ រហូតដល់ចំណុច ៨.១៨.១២ នៃ ប.ន.ព.ស នេះ។

៨.៣៦.៥ ក្នុងករណី គ.ជ.ប សម្រេចឱ្យបើកកញ្ចប់សុវត្ថិភាព “ក” នៃការិយាល័យបោះឆ្នោតលើសពីមួយក្នុងរាជធានី ខេត្ត ដើម្បីត្រួតពិនិត្យ ផ្ទៀងផ្ទាត់សម្ភារ ឯកសារបោះឆ្នោត និងរាប់សន្លឹកឆ្នោតឡើងវិញ ក្រុមត្រួតពិនិត្យ ផ្ទៀងផ្ទាត់ និងបូកសរុបលទ្ធផលនៃការបោះឆ្នោតនៃ គ.ជ.ប ត្រូវអនុវត្តតាមលំនាំនីតិវិធីដែលដូចមានចែងក្នុងចំណុច ៨.៣៦.៣ និងចំណុច ៨.៣៦.៤ ខាងលើនេះ សម្រាប់កញ្ចប់សុវត្ថិភាព “ក” នីមួយៗ រហូតដល់អស់កញ្ចប់សុវត្ថិភាព “ក” នៃការិយាល័យបោះឆ្នោតក្នុងរាជធានី ខេត្តពាក់ព័ន្ធ ដែលត្រូវសម្រេចឱ្យបើក។

៨.៣៦.៦ បន្ទាប់ពីបានបញ្ចប់ការត្រួតពិនិត្យ ផ្ទៀងផ្ទាត់លទ្ធផលឡើងវិញ តាមនីតិវិធីដូចមានចែងក្នុងចំណុច ៨.៣៦.២ រហូតដល់ចំណុច ៨.៣៦.៥ ខាងលើនេះ ប្រធានក្រុមត្រួតពិនិត្យ ផ្ទៀងផ្ទាត់ និងបូកសរុបលទ្ធផលនៃការបោះឆ្នោតនៃ គ.ជ.ប ត្រូវធានាថា របាយការណ៍ស្តីពីការបើកកញ្ចប់សុវត្ថិភាព “ក” ១ (មួយ) ច្បាប់ តារាងត្រួតពិនិត្យ និងបូកសរុបលទ្ធផលនៃការបោះឆ្នោតនៅភូមិភាគ ( ១.១១១៧តព ) នោះ ចំនួន ១ (មួយ) ច្បាប់ និងរបាយការណ៍លើកយោបល់យល់ព្រមទទួលយក ឬបដិសេធលទ្ធផលនៃការបោះឆ្នោត ចំនួន ១ (មួយ) ច្បាប់





ត្រូវតែបានធ្វើ និងចុះហត្ថលេខាដោយសមាជិកទាំងអស់នៃក្រុមត្រួតពិនិត្យ ផ្ទៀងផ្ទាត់ និងបូកសរុបលទ្ធផលនៃការបោះឆ្នោតនៃ គ.ជ.ប រួចដាក់ជូន គ.ជ.ប តាមរយៈអគ្គលេខាធិការ គ.ជ.ប ដើម្បីពិនិត្យ សម្រេច។

៨.៣៦.៧ អគ្គលេខាធិការ គ.ជ.ប ត្រូវចារយោបល់លើតារាងត្រួតពិនិត្យ និង លទ្ធផល និងរបាយការណ៍ដែលបានដាក់ជូនពិនិត្យដូចមានចែងក្នុង ចំណុច ៨.៣៦.៦ ខាងលើនេះ រួចចុះហត្ថលេខា និងដាក់ជូន គ.ជ.ប ដើម្បី ពិនិត្យ សម្រេច។ អគ្គលេខាធិការ គ.ជ.ប ត្រូវ៖

៨.៣៦.៧.១ លើកយោបល់ស្នើសុំការយល់ព្រមតាមសេចក្តីសម្រេចរបស់ គ.ជ.ប ដែលព្យួរជាបណ្តោះអាសន្ននូវលទ្ធផលនៃការ បោះឆ្នោតនៅការិយាល័យបោះឆ្នោត ដែលត្រូវបដិសេធលទ្ធផល នៃការបោះឆ្នោតនៅរាជធានី ខេត្ត ឬនៅការិយាល័យបោះឆ្នោត ណាមួយក្នុងរាជធានី ខេត្ត ប្រសិនបើមានភាពមិនប្រក្រតី ធ្ងន់ធ្ងរនាំឱ្យប៉ះពាល់លទ្ធផលនៃការបោះឆ្នោតក្នុងរាជធានី ខេត្ត ឬ

៨.៣៦.៧.២ លើកយោបល់ស្នើសុំការបដិសេធសេចក្តីសម្រេចរបស់ គ.ជ.ប ព្យួរជាបណ្តោះអាសន្ននូវលទ្ធផលនៃការបោះឆ្នោតនៅការិយាល័យ បោះឆ្នោត ដោយត្រូវយល់ព្រមទទួលយកលទ្ធផលនៃការ បោះឆ្នោតនៅរាជធានី ខេត្ត ឬនៅការិយាល័យបោះឆ្នោតណា មួយក្នុងរាជធានី ខេត្តពាក់ព័ន្ធ ប្រសិនបើកម្រិតនៃភាពមិន ប្រក្រតីមិននាំឱ្យប៉ះពាល់ដល់លទ្ធផលនៃការបោះឆ្នោតនៅ រាជធានី ខេត្តទេ។

៨.៣៦.៨ ប្រសិនបើ គ.ជ.ប សម្រេចយល់ព្រមតាមសេចក្តីសម្រេចរបស់ គ.ជ.ប ព្យួរជា បណ្តោះអាសន្ននូវលទ្ធផលនៃការបោះឆ្នោតនៅការិយាល័យបោះឆ្នោតណាមួយ ហើយដែលត្រូវបដិសេធលទ្ធផលនៃការបោះឆ្នោតនៅការិយាល័យបោះឆ្នោត ណាមួយក្នុងរាជធានី ខេត្តពាក់ព័ន្ធ ប្រធាន គ.ជ.ប ត្រូវ៖

៨.៣៦.៨.១ ចារយល់ព្រមលើសម្រង់សេចក្តីសម្រេច ( ទ.១២០៣ ) របស់ គ.ជ.ប ដែលបានយល់ព្រមតាមពាក្យបណ្តឹងតវ៉ា ឬពាក្យ បណ្តឹងជំទាស់នៅការិយាល័យបោះឆ្នោតណាមួយក្នុងរាជធានី ខេត្តពាក់ព័ន្ធ រួចចុះហត្ថលេខា ឈ្មោះ ចុះកាលបរិច្ឆេទ និង បោះត្រា គ.ជ.ប។

៨.៣៦.៨.២ ចារយល់ព្រមលើរបាយការណ៍លើកស្ទើយោបល់របស់ក្រុម ត្រួតពិនិត្យ ផ្ទៀងផ្ទាត់ និងបូកសរុបលទ្ធផលនៃការបោះឆ្នោត



នៃ គ.ជ.ប និងចារបដិសេធលើតារាងត្រួតពិនិត្យ និងបូកសរុបលទ្ធផលនៃការបោះឆ្នោតតាមភូមិភាគ (ទ.១១១៧តព) ដូចមានចែងក្នុងចំណុច ៨.៣៦.៧ និងចំណុច ៨.៣៦.៧.១ ខាងលើនេះ រួចចុះហត្ថលេខា ឈ្មោះ ចុះកាលបរិច្ឆេទ និងបោះត្រា គ.ជ.ប។

៨.៣៦.៨.៣ ចាត់មន្ត្រីជំនាញឱ្យបំពេញសម្រង់សេចក្តីសម្រេច (ទ.១២០៣) បដិសេធលទ្ធផលនៃការបោះឆ្នោតនៅការិយាល័យបោះឆ្នោតណាមួយក្នុងរាជធានី ខេត្តពាក់ព័ន្ធ (ទ.១២០៣) ដោយបញ្ជាក់ច្បាស់ពីមូលហេតុនៃការយល់ព្រមផង ហើយដែលត្រូវចុះហត្ថលេខាដោយមន្ត្រីជំនាញ និងប្រធាន គ.ជ.ប ចុះកាលបរិច្ឆេទ និងបោះត្រា គ.ជ.ប។

៨.៣៦.៨.៤ ធានាថា សម្រង់សេចក្តីសម្រេច (ទ.១២០៣) បដិសេធខាងលើត្រូវបានត្រៀមក្នុងចំនួនគ្រប់គ្រាន់ សម្រាប់ប្រគល់ជូនអ្នកប្តឹងឬតំណាង ១ (មួយ) ច្បាប់ ធ្វើជូន គធម.ខប ពាក់ព័ន្ធ ១ (មួយ) ច្បាប់ និងរក្សាទុកជាឯកសារ ១ (មួយ) ច្បាប់។

៨.៣៦.៨.៥ ប្រកាសថា សេចក្តីសម្រេចរបស់ គ.ជ.ប បដិសេធលទ្ធផលនៃការបោះឆ្នោតនៅការិយាល័យបោះឆ្នោតណាមួយក្នុងរាជធានី ខេត្តនោះ ជាសេចក្តីសម្រេចចុងក្រោយ ហើយ គ.ជ.ប នឹងចាត់ចែងឱ្យរៀបចំការបោះឆ្នោតសាជាថ្មីនៅការិយាល័យបោះឆ្នោតមួយ ឬច្រើន ឬនៅការិយាល័យបោះឆ្នោតទាំងអស់នៃរាជធានី ខេត្តនោះ ក្នុងរយៈពេល ៨ (ប្រាំបី) ថ្ងៃយ៉ាងយូរ បន្ទាប់ពីថ្ងៃចេញសេចក្តីសម្រេចបដិសេធិ។

៨.៣៦.៨.៦ ប្រគល់របាយការណ៍លើកស្ទើយោបល់ តារាងត្រួតពិនិត្យលទ្ធផល សម្រង់សេចក្តីសម្រេច (ទ.១២០៣) របស់ គធម.ខប ដែលមានចំណារប្រធាន គ.ជ.ប និងសម្រង់សេចក្តីសម្រេច (ទ.១២០៣) របស់ គ.ជ.ប បដិសេធលទ្ធផលនៃការបោះឆ្នោតនៅការិយាល័យបោះឆ្នោតណាមួយក្នុងរាជធានី ខេត្តនោះ មួយមុខ ១ (មួយ) ច្បាប់ តាមរយៈអគ្គលេខាធិការ គ.ជ.ប ទៅឱ្យក្រុមត្រួតពិនិត្យ ផ្ទៀងផ្ទាត់ និងបូកសរុបលទ្ធផលនៃការបោះឆ្នោតនៃ គ.ជ.ប ទទួលបន្ទុកជាក់ក្នុងស្រាមសំបុត្រធំ រួចដាក់ទៅក្នុងកញ្ចប់ “យ ពិសេស” នៃរាជធានី ខេត្តពាក់ព័ន្ធ។



៨.៣៦.៨.៧ ធានាថា ក្រុមត្រួតពិនិត្យ ផ្ទៀងផ្ទាត់ និងបូកសរុបលទ្ធផលនៃ ការបោះឆ្នោតនៃ គ.ជ.ប បានវេចខ្ចប់កញ្ចប់សុវត្ថិភាព “ក” ពាក់ព័ន្ធ ដាក់ក្នុងស្បោង “ខ” រួចចងភ្លិត និងដាក់ស្បោង “ខ” ទៅក្នុងស្បោង “យ” នៃរាជធានី ខេត្តនោះ តាមលំនាំដើម ដោយចាក់សោឃ្លីមានលេខផង រួចនាំយកទៅប្រគល់ឱ្យ ក្រុមទទួលសម្ភារ ឯកសារបោះឆ្នោតនៃ គ.ជ.ប ដើម្បីរក្សា ទុកនៅកន្លែងដើមវិញ។

៨.៣៦.៩ យោងសម្រង់សេចក្តីសម្រេច ( ១១២០៣ ) របស់ គ.ជ.ប យល់ព្រមតាម សេចក្តីសម្រេចរបស់ គ.ជ.ប ដែលបានព្យួរជាបណ្តោះអាសន្ននូវលទ្ធផល នៃការបោះឆ្នោតដូចមានចែងក្នុងចំណុច ៨.៣៦.៨.៣ ខាងលើនេះ គ.ជ.ប ត្រូវចាត់ចែង និងណែនាំគណៈកម្មការរៀបចំការបោះឆ្នោតគ្រប់លំដាប់ ថ្នាក់ឱ្យរៀបចំការបោះឆ្នោតសាជាថ្មី នៅការិយាល័យបោះឆ្នោតមួយ ឬច្រើន ឬនៅការិយាល័យបោះឆ្នោតទាំងអស់ក្នុងរាជធានី ខេត្តពាក់ព័ន្ធ ដែលលទ្ធផល នៃការបោះឆ្នោតទាំងនោះ ត្រូវបានបដិសេធ ដោយត្រូវអនុវត្តតាមលក្ខខណ្ឌ ដូចមានចែងក្នុងប្រការ ៨.១៣ នៃ ប.ន.ព.ស នេះ។ ការបោះឆ្នោតសាជាថ្មីនេះ ត្រូវអនុវត្តដោយផ្អែកលើបញ្ជីបោះឆ្នោតដដែល បញ្ជីបេក្ខជនឈរឈ្មោះ នៃគណបក្សនយោបាយក្នុងភូមិភាគដដែល និងសន្លឹកឆ្នោតដែលមាន ទម្រង់ និងខ្លឹមសារដដែល ប៉ុន្តែត្រូវបោះពុម្ពថ្មីលើក្រដាសពណ៌ផ្សេង។

៨.៣៦.១០ ប្រសិនបើ គ.ជ.ប សម្រេចមិនយល់ព្រមតាមសេចក្តីសម្រេចរបស់ គ.ជ.ប ដែល ព្យួរជាបណ្តោះអាសន្ននូវលទ្ធផលនៃការបោះឆ្នោតនៅការិយាល័យបោះឆ្នោត ណាមួយ ដោយបានយល់ព្រមទទួលយកលទ្ធផលនៃការបោះឆ្នោតនៅការិយាល័យ បោះឆ្នោតណាមួយក្នុងរាជធានី ខេត្តពាក់ព័ន្ធ ប្រធាន គ.ជ.ប ត្រូវ៖

៨.៣៦.១០.១ ចារបដិសេធលើសម្រង់សេចក្តីសម្រេច ( ១១២០៣ ) របស់ គ.ជ.ប ដែលបានព្យួរជាបណ្តោះអាសន្ននូវលទ្ធផលនៃ ការ បោះឆ្នោតនៅការិយាល័យបោះឆ្នោតណាមួយក្នុងរាជធានី ខេត្ត ពាក់ព័ន្ធរួចចុះហត្ថលេខា ឈ្មោះ ចុះកាលបរិច្ឆេទ និងបោះត្រា គ.ជ.ប។

៨.៣៦.១០.២ ចារយល់ព្រមលើរបាយការណ៍លើកស្ទើយោបល់របស់ក្រុម ត្រួតពិនិត្យ ផ្ទៀងផ្ទាត់ និងបូកសរុបលទ្ធផលនៃការបោះឆ្នោត នៃ គ.ជ.ប និងចារយល់ព្រមលើការវេចខ្ចប់កញ្ចប់សុវត្ថិភាព និង បូកសរុបលទ្ធផលនៃការបោះឆ្នោតតាមភូមិភាគ ( ១១១១៧៣ )



ដូចមានចែងក្នុងចំណុច ៨.៣៦.៧ និងចំណុច ៨.៣៦.៧.២ ខាងលើនេះ រួចចុះហត្ថលេខា ឈ្មោះ ចុះកាលបរិច្ឆេទ និង បោះត្រា គ.ជ.ប។

៨.៣៦.១០.៣ ចាត់មន្ត្រីជំនាញឱ្យបំពេញសម្រង់សេចក្តីសម្រេច (ទ.១២០៣) យល់ព្រមទទួលយកលទ្ធផលនៃការបោះឆ្នោតនៅការិយាល័យ បោះឆ្នោតណាមួយក្នុងរាជធានី ខេត្តពាក់ព័ន្ធ ដោយបញ្ជាក់ ច្បាស់ពីមូលហេតុនៃការបដិសេធរបស់ គ.ជ.ប ចំពោះ សេចក្តីសម្រេចព្យួរជាបណ្តោះអាសន្ននូវលទ្ធផលនៃការ បោះឆ្នោតរបស់ គធម.ខប ហើយដែលត្រូវចុះហត្ថលេខា ដោយ មន្ត្រីជំនាញ និងប្រធាន គ.ជ.ប ចុះកាលបរិច្ឆេទ និងបោះត្រា គ.ជ.ប។

៨.៣៦.១០.៤ ធានាថា សម្រង់សេចក្តីសម្រេច (ទ.១២០៣) យល់ព្រមខាងលើ ត្រូវបានត្រៀមក្នុងចំនួនគ្រប់គ្រាន់សម្រាប់ប្រគល់ជូនអ្នកប្តឹង ឬតំណាង ១ (មួយ) ច្បាប់ ផ្ញើជូន គធម.ខប ពាក់ព័ន្ធ ១ (មួយ) ច្បាប់ និងរក្សាទុកជាឯកសារ ១ (មួយ) ច្បាប់។

៨.៣៦.១០.៥ ប្រកាសថា សេចក្តីសម្រេចរបស់ គ.ជ.ប ដែលបដិសេធ សេចក្តីសម្រេចរបស់ គធម.ខប និងយល់ព្រមទទួលយកលទ្ធផល នៃការបោះឆ្នោតនៅការិយាល័យបោះឆ្នោតណាមួយក្នុង រាជធានី ខេត្តនោះ ជាសេចក្តីសម្រេចចុងក្រោយ។

៨.៣៦.១០.៦ ប្រគល់របាយការណ៍លើកស្ទើយោបល់ តារាងត្រួតពិនិត្យ លទ្ធផល សម្រង់សេចក្តីសម្រេច (ទ.១២០៣) របស់ គធម.ខប ដែលមានចំណាររបស់ប្រធាន គ.ជ.ប និងសម្រង់សេចក្តីសម្រេច (ទ.១២០៣) របស់ គ.ជ.ប យល់ព្រមទទួលយកលទ្ធផលនៃ ការបោះឆ្នោតនៅការិយាល័យបោះឆ្នោតណាមួយក្នុងរាជធានី ខេត្តនោះ មួយមុខ ១ (មួយ) ច្បាប់ ព្រមទាំងឯកសារក្នុងស្រោម សំបុត្រធំ តាមរយៈអគ្គលេខាធិការ គ.ជ.ប ទៅឱ្យក្រុមកំណត់ បែងចែកអាសនៈនៃ គ.ជ.ប ដើម្បីមុខការ។

៨.៣៦.១០.៧ ធានាថា ក្រុមត្រួតពិនិត្យ ផ្ទៀងផ្ទាត់ និងបូកសរុបលទ្ធផលនៃ ការបោះឆ្នោតនៃ គ.ជ.ប បានរេចខ្ចប់កញ្ចប់សុវត្ថិភាព “ក” ពាក់ព័ន្ធ ជាក់ក្នុងស្បោង “ខ” រួចចងក្អិត និងដាក់ស្បោង “ខ” ទៅក្នុង ស្បោង “យ” នៃរាជធានី ខេត្តតាមលំនាំដើមដោយចាក់សោឃ្នុំ មានលេខផង រួចនាំយកទៅប្រគល់ឱ្យក្រុមទទួលសម្ភារ ឯកសារបោះឆ្នោតនៃ គ.ជ.ប ដើម្បីរក្សាទុកនៅកន្លែងដើមវិញ។



**ការត្រួតពិនិត្យ និងផ្ទៀងផ្ទាត់លទ្ធផលនៃការបោះឆ្នោតក្នុងរាជធានី ខេត្តចំណុះ ភូមិភាគ ដែលគ្មានពាក្យបណ្តឹងតវ៉ាត្រូវបានដាក់នៅ គ.ជ.ប ឬ/និង គ.ជ.ប ប្រការ៨.៣៧.-**

អនុលោមតាមការសម្រេចរបស់ គ.ជ.ប ដូចមានចែងក្នុងចំណុច ៨.៣៥.១ ខាងលើនេះ ប្រសិនបើរាជធានី ខេត្តចំណុះភូមិភាគ ដែលនឹងត្រូវធ្វើការត្រួតពិនិត្យ និងផ្ទៀងផ្ទាត់លទ្ធផល ឡើងវិញ ស្ថិតក្នុងករណីរាជធានី ខេត្តដែលគ្មានពាក្យបណ្តឹងតវ៉ា ឬពាក្យបណ្តឹងជំទាស់ត្រូវបាន ដាក់នៅ គ.ជ.ប ឬ/និង គ.ជ.ប ដូចមានចែងក្នុងចំណុច ៨.៣៥.២.២ ខាងលើនេះ អគ្គលេខាធិការ គ.ជ.ប ត្រូវណែនាំក្រុមត្រួតពិនិត្យ ផ្ទៀងផ្ទាត់ និងបូកសរុបលទ្ធផលនៃការបោះឆ្នោតនៃ គ.ជ.ប ឱ្យ ធ្វើការត្រួតពិនិត្យ ផ្ទៀងផ្ទាត់ និងបូកសរុបលទ្ធផលនៃការបោះឆ្នោតតាមនីតិវិធីដូចខាងក្រោម៖

៨.៣៧.១ ក្នុងករណីខាងលើនេះ ផ្អែកតាមការណែនាំរបស់អគ្គលេខាធិការ គ.ជ.ប ក្រុមត្រួតពិនិត្យ ផ្ទៀងផ្ទាត់ និងបូកសរុបលទ្ធផលនៃការបោះឆ្នោតនៃ គ.ជ.ប ត្រូវធ្វើការត្រួតពិនិត្យលទ្ធផលនៃការបោះឆ្នោតនៅរាជធានី ខេត្តពាក់ព័ន្ធ ចំណុះភូមិភាគ ដែលក្រុមទទួលបន្ទុកដោយឡែកពីគ្នាម្តងមួយរាជធានី ខេត្ត ដោយផ្អែកលើរាល់ឯកសារពាក់ព័ន្ធដែលមាននៅក្នុងកញ្ចប់ “យ ពិសេស” ប៉ុណ្ណោះ និងមិនត្រូវបើកកញ្ចប់សុវត្ថិភាព “ក” ណាមួយ ដើម្បីត្រួតពិនិត្យ ផ្ទៀងផ្ទាត់សម្ភារ ឯកសារបោះឆ្នោត និងរាប់សន្លឹកឆ្នោតឡើងវិញទេ។ ក្នុង ដំណើរការត្រួតពិនិត្យលទ្ធផលនៃការបោះឆ្នោតនៅរាជធានី ខេត្តចំណុះភូមិភាគ ណាមួយប្រធានក្រុមត្រួតពិនិត្យផ្ទៀងផ្ទាត់ និងបូកសរុបលទ្ធផលនៃការបោះឆ្នោត នៃ គ.ជ.ប ត្រូវ៖

- ៨.៣៧.១.១ ចាត់សមាជិកក្រុមឱ្យទៅនាំយកកញ្ចប់ “យ ពិសេស” នៃរាជធានី ខេត្តចំណុះភូមិភាគ ដែលក្រុមទទួលបន្ទុកម្តងមួយរាជធានី ខេត្ត ពីកន្លែងរក្សាស្តុកមកដាក់នៅលើតុចម្រុះប្រធាន។
- ៨.៣៧.១.២ ចាត់លេខាធិការឱ្យបញ្ជប់ចូល (Login) ទៅក្នុងប្រព័ន្ធ ដើម្បី ទាញយកទិន្នន័យដែល គ.ជ.ប បានបញ្ជូនមកសេរ៉ូបករណ៍ (Server) របស់ គ.ជ.ប ដើម្បីបង្ហាញលទ្ធផលនៃការបោះឆ្នោត ក្នុងរាជធានី ខេត្តលើឧបទស្សន៍កុំព្យូទ័រ (Monitor) ដើម្បីឱ្យភាគី ពាក់ព័ន្ធដែលមានវត្តមានបានមើលឃើញទាំងអស់គ្នា។
- ៨.៣៧.១.៣ បើកកញ្ចប់ “យ ពិសេស” រួចដកយករាល់ស្រោមសំបុត្រដាក់ តារាងបូកសរុបលទ្ធផលនៃការបោះឆ្នោតក្នុងរាជធានី ខេត្ត ( ១.១១១០ ) កំណត់ហេតុនៃការបូកសរុបលទ្ធផលនៃការ បោះឆ្នោតក្នុងរាជធានី ខេត្ត ( ១.១១១១ ) ត្រួតជាលទ្ធផលនៃ ការបោះឆ្នោតក្នុងរាជធានី ខេត្ត ( ១.១១១៤ ) មកដាក់នៅលើតុ។

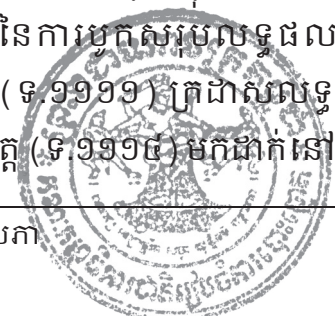

៨.៣៧.១.៤ ចាត់ចែងសមាជិកក្នុងក្រុមឱ្យត្រួតពិនិត្យ ផ្ទៀងផ្ទាត់ និងគណនាផ្ទៀងផ្ទាត់លទ្ធផលនៃការបោះឆ្នោតនៅរាជធានី ខេត្តនីមួយៗ ដោយផ្អែកលើសំណុំឯកសារលទ្ធផលនៃការបោះឆ្នោតតាមរាជធានី ខេត្ត ដូចមានចែងក្នុងចំណុច ៨.៣៧.១.២ ខាងលើនេះ ធៀបនឹងទិន្នន័យដែលមានក្នុងប្រព័ន្ធកុំព្យូទ័រ។

៨.៣៧.១.៥ ធានាថា របាយការណ៍ស្តីពីលទ្ធផលនៃការត្រួតពិនិត្យខាងលើនេះ ចំនួន ១ (មួយ) ច្បាប់ សម្រាប់រាជធានី ខេត្តនីមួយៗ ត្រូវបានបំពេញ និងចុះហត្ថលេខាដោយសមាជិកទាំងអស់នៃក្រុមត្រួតពិនិត្យ ផ្ទៀងផ្ទាត់ និងបូកសរុបលទ្ធផលនៃការបោះឆ្នោត ដោយត្រូវបញ្ជាក់ច្បាស់នូវខ្លឹមសារដូចខាងក្រោមប្រសិនបើបានរកឃើញថា៖

- តួលេខនៃលទ្ធផលដែលបានត្រួតពិនិត្យ មានភាពត្រឹមត្រូវ
- គណនា មានកំហុសក្នុងការផ្ទៀងផ្ទាត់ និងគណនាលទ្ធផលនៃការបោះឆ្នោតក្នុងរាជធានី ខេត្ត ហើយកំហុសនោះ ត្រូវបានកែតម្រូវដោយក្រុមត្រួតពិនិត្យ ផ្ទៀងផ្ទាត់ និងបូកសរុបលទ្ធផលនៃការបោះឆ្នោតនៃ គ.ជ.ប។ ក្នុងការកែតម្រូវកំហុសនេះ ប្រធានក្រុមត្រូវគូសរង្វង់លើតួលេខដែលខុស ដោយរក្សាឱ្យឃើញតួលេខដែលខុសរួចសរសេរតួលេខថ្មីក្បែរនោះ ដោយមានហត្ថលេខារបស់ប្រធានក្រុមផង។

៨.៣៧.១.៦ ធានាថា តារាងត្រួតពិនិត្យ និងបូកសរុបលទ្ធផលនៃការបោះឆ្នោតតាមភូមិភាគ ( ទ.១១១៧តព ) ចំនួន ១ (មួយ) ច្បាប់ ត្រូវបានបោះពុម្ពដោយមានបញ្ជាក់ច្បាស់នូវឈ្មោះភូមិភាគពាក់ព័ន្ធនិងត្រូវចុះហត្ថលេខា ដោយសមាជិកទាំងអស់នៃក្រុមត្រួតពិនិត្យ ផ្ទៀងផ្ទាត់ និងបូកសរុបលទ្ធផលនៃការបោះឆ្នោតនៃ គ.ជ.ប។

៨.៣៧.១.៧ ធានាថារបាយការណ៍ និងតារាងត្រួតពិនិត្យ និងបូកសរុបលទ្ធផលនៃការបោះឆ្នោតតាមភូមិភាគ ( ទ.១១១៧តព ) ដូចបញ្ជាក់ក្នុងចំណុច ៨.៣៧.១.៥ និងចំណុច ៨.៣៧.១.៦ ខាងលើនេះ ដែលអមដោយសំណុំឯកសារ ដូចមានចែងក្នុងចំណុច ៨.៣៧.១.២ ខាងលើនេះ ត្រូវបានដាក់ជូន គ.ជ.ប តាមរយៈអគ្គលេខាធិការ គ.ជ.ប ដើម្បីពិនិត្យ សម្រេច។



- ៨.៣៧.២ ក្រុមត្រួតពិនិត្យ ផ្ទៀងផ្ទាត់ និងបូកសរុបលទ្ធផលនៃការបោះឆ្នោតនៃ គ.ជ.ប ត្រូវធ្វើការត្រួតពិនិត្យលទ្ធផលនៃការបោះឆ្នោតនៅការិយាល័យបោះឆ្នោត ដែលគ្មានបណ្តឹងទាំងអស់ចំណុះរាជធានី ខេត្ត ដោយត្រូវត្រួតពិនិត្យម្តង មួយរាជធានី ខេត្ត រហូតដល់អស់ និងត្រូវអនុវត្តតាមនីតិវិធីដូចមានចែង ចាប់ពីចំណុច ៨.៣៧.១.១ រហូតដល់ចំណុច ៨.៣៧.១.៧ ខាងលើនេះ។
- ៨.៣៧.៣ អគ្គលេខាធិការ គ.ជ.ប ត្រូវពិនិត្យរបាយការណ៍ និងតារាងត្រួតពិនិត្យលទ្ធផល របស់ក្រុមត្រួតពិនិត្យ និងសំណុំឯកសារភ្ជាប់ជាមួយដែលបានដាក់ជូនដូច មានចែងក្នុងចំណុច ៨.៣៧.១.៧ ខាងលើនេះ។ ប្រសិនបើពិនិត្យឃើញថា ត្រឹមត្រូវហើយ អគ្គលេខាធិការ គ.ជ.ប ត្រូវលើកយោបល់ស្នើសុំការយល់ព្រម ពី គ.ជ.ប រួចចុះហត្ថលេខា កាលបរិច្ឆេទ លើរបាយការណ៍ស្តីពីលទ្ធផលនៃ ការត្រួតពិនិត្យ និងលើតារាងត្រួតពិនិត្យ និងបូកសរុបលទ្ធផលនៃការបោះឆ្នោត តាមភូមិភាគ ( ១.១១១៧តព ) និងដាក់ជូន គ.ជ.ប ពិនិត្យ សម្រេច។
- ៨.៣៧.៤ ប្រសិនបើ គ.ជ.ប យល់ព្រមទទួលយកលទ្ធផលនៃការបោះឆ្នោតនៅភូមិភាគ ប្រធាន គ.ជ.ប ត្រូវចារយល់ព្រមលើរបាយការណ៍ និងតារាងត្រួតពិនិត្យ លទ្ធផលដូចមានចែងក្នុងចំណុច ៨.៣៧.៣ ខាងលើនេះ រួចចុះហត្ថលេខា ចុះកាលបរិច្ឆេទ ឈ្មោះ និងបោះត្រា គ.ជ.ប បន្ទាប់មកប្រគល់របាយការណ៍ និងតារាងត្រួតពិនិត្យ និងបូកសរុបលទ្ធផលនៃការបោះឆ្នោតតាមភូមិភាគ ( ១.១១១៧តព ) ព្រមទាំងសំណុំឯកសារភ្ជាប់ជាមួយតាមរយៈអគ្គលេខាធិការ គ.ជ.ប ទៅឱ្យក្រុមកំណត់បែងចែកអាសនៈនៃ គ.ជ.ប ដើម្បីមុខការ។

**ការត្រួតពិនិត្យ និងផ្ទៀងផ្ទាត់លទ្ធផលនៃការបោះឆ្នោតក្នុងរាជធានី ខេត្តចំណុះភូមិភាគ ដែលមានពាក្យបណ្តឹងតវ៉ា ឬពាក្យបណ្តឹងជំនាន់ត្រូវបានដាក់នៅ គណ.ខម ឬនិង គ.ជ.ប ហើយដែលមានកញ្ចប់សុវត្ថិភាព “ក” មួយ ឬច្រើនត្រូវបានបើក ប្រការ៨.៣៨.-**

អនុលោមតាមការសម្រេចរបស់ គ.ជ.ប ដូចមានចែងក្នុងចំណុច ៨.៣៥.១ ខាងលើនេះ ប្រសិនបើរាជធានី ខេត្តចំណុះភូមិភាគ ដែលនឹងត្រូវធ្វើការត្រួតពិនិត្យ និងផ្ទៀងផ្ទាត់លទ្ធផល ឡើងវិញ ស្ថិតក្នុងករណីរាជធានី ខេត្ត ដូចមានចែងក្នុងចំណុច ៨.៣៥.២.៣ នៃ ប.ន.ព.ស នេះ អគ្គលេខាធិការ គ.ជ.ប ត្រូវណែនាំក្រុមត្រួតពិនិត្យ ផ្ទៀងផ្ទាត់ និងបូកសរុបលទ្ធផលនៃការបោះឆ្នោត នៃ គ.ជ.ប ទទួលបន្ទុកឱ្យធ្វើការត្រួតពិនិត្យ និងផ្ទៀងផ្ទាត់លទ្ធផលតាមនីតិវិធីដូចខាងក្រោម៖

- ៨.៣៨.១ ផ្អែកតាមការសម្រេចរបស់ គ.ជ.ប មិនឱ្យបើកកញ្ចប់សុវត្ថិភាព “ក” ដើម្បី ត្រួតពិនិត្យ ផ្ទៀងផ្ទាត់សម្ភារ ឯកសារបោះឆ្នោត និងឈប់សន្លឹកឆ្នោតឡើងវិញទេ



ប្រធានក្រុមត្រួតពិនិត្យ ផ្ទៀងផ្ទាត់ និងបូកសរុបលទ្ធផលនៃការបោះឆ្នោត ទទួលបន្ទុក ត្រូវពិនិត្យជាមុននូវសម្រង់សេចក្តីសម្រេច (ទ.១២០៣) របស់ គណ.ខប ពាក់ព័ន្ធនឹងលទ្ធផលនៃការបោះឆ្នោតនៅការិយាល័យបោះឆ្នោតនោះ និងត្រូវ ធានាថា ផ្នែកលើរាល់ឯកសារដែលមាននៅក្នុងកញ្ចប់ “យ ពិសេស” ដូចបញ្ជាក់ ក្នុងចំណុច ៨.៣១.២ នៃ ប.ន.ព.ស នេះ នីតិវិធីក្នុងជំពូកនេះ ចាប់ពីចំណុច ៨.៣៧.១.១ រហូតដល់ចំណុច ៨.៣៧.១.៧ ខាងលើនេះ ត្រូវតែបានអនុវត្ត។

៨.៣៨.២ បន្ទាប់ពីបានអនុវត្តរាល់នីតិវិធីដូចបញ្ជាក់ក្នុងចំណុច ៨.៣៨.១ ខាងលើនេះរួច អគ្គលេខាធិការ គ.ជ.ប ត្រូវពិនិត្យរបាយការណ៍ តារាងត្រួតពិនិត្យលទ្ធផល និងសំណុំឯកសារភ្ជាប់ជាមួយ ដែលក្រុមត្រួតពិនិត្យបានដាក់ជូនដូចមានចែង ក្នុងចំណុច ៨.៣៧.១.៧ ខាងលើនេះ។ ប្រសិនបើពិនិត្យឃើញថា ត្រឹមត្រូវ ហើយ អគ្គលេខាធិការ គ.ជ.ប ត្រូវចារលើកយោបល់ស្នើសុំការយល់ព្រមពី គ.ជ.ប រួចចុះហត្ថលេខា កាលបរិច្ឆេទ និងបោះត្រាអគ្គលេខាធិការដ្ឋាន គ.ជ.ប លើរបាយការណ៍ និងតារាងត្រួតពិនិត្យ និងបូកសរុបលទ្ធផលនៃការបោះឆ្នោត តាមភូមិភាគ (ទ.១១១៧តព) ហើយដាក់ជូន គ.ជ.ប ពិនិត្យ សម្រេច។

៨.៣៨.៣ ផ្អែកលើរបាយការណ៍ និងតារាងត្រួតពិនិត្យ និងបូកសរុបលទ្ធផលនៃការ បោះឆ្នោតតាមភូមិភាគ (ទ.១១១៧តព) ព្រមទាំងសំណុំឯកសារភ្ជាប់ជាមួយ ដូចមានចែងក្នុងចំណុច ៨.៣៨.២ ខាងលើនេះ ទោះបីមានពាក្យបណ្តឹងដាក់ នៅ គណ.ខប ក្តី ប៉ុន្តែគ្មានពាក្យបណ្តឹងដាក់នៅ គ.ជ.ប នោះ គ.ជ.ប ត្រូវពិនិត្យ សម្រេចយល់ព្រមតាមយោបល់របស់អគ្គលេខាធិការ គ.ជ.ប ដូចមានចែង ក្នុងចំណុច ៨.៣៧.២ ខាងលើនេះ។ ប្រសិនបើ គ.ជ.ប សម្រេចយល់ព្រមទទួល យកលទ្ធផលនៃការបោះឆ្នោតនៅរាជធានី ខេត្តពាក់ព័ន្ធ ប្រធាន គ.ជ.ប ត្រូវ៖

៨.៣៨.៣.១ ចារយល់ព្រមលើសម្រង់សេចក្តីសម្រេច (ទ.១២០៣) របស់ គណ.ខប ដែលបានយល់ព្រមទទួលយកលទ្ធផលនៃការបោះឆ្នោត នៅការិយាល័យបោះឆ្នោតណាមួយក្នុងរាជធានី ខេត្តនោះ រួចចុះហត្ថលេខា ចុះកាលបរិច្ឆេទ ឈ្មោះ និងបោះត្រា គ.ជ.ប។

៨.៣៨.៣.២ ចារយល់ព្រមលើរបាយការណ៍ស្តីពីលទ្ធផលនៃការត្រួតពិនិត្យ និងតារាងត្រួតពិនិត្យ និងបូកសរុបលទ្ធផលនៃការបោះឆ្នោត តាមភូមិភាគ (ទ.១១១៧តព) រួចចុះហត្ថលេខា កាលបរិច្ឆេទ និងបោះត្រា គ.ជ.ប។

៨.៣៨.៣.៣ ចាត់មន្ត្រីជំនាញឱ្យបំពេញសម្រង់សេចក្តីសម្រេច (ទ.១២០៣) យល់ព្រមទទួលយកលទ្ធផលនៃការបោះឆ្នោតនៅការិយាល័យ





បោះឆ្នោតណាមួយក្នុងរាជធានី ខេត្តពាក់ព័ន្ធ ហើយដែល ត្រូវចុះហត្ថលេខា ដោយមន្ត្រីជំនាញ និងប្រធាន គ.ជ.ប ចុះ កាលបរិច្ឆេទ និងបោះត្រា គ.ជ.ប។

៨.៣៨.៣.៤ ធានាថា សម្រង់សេចក្តីសម្រេច ( ទ.១២០៣ ) យល់ព្រមខាង លើនេះ ត្រូវបានត្រៀមក្នុងចំនួនគ្រប់គ្រាន់សម្រាប់ប្រគល់ ជូនអ្នកប្តឹងឬតំណាង ១ (មួយ) ច្បាប់ (សម្រាប់ពាក្យបណ្តឹងដាក់ នៅ គ.ជ.ប) ធ្វើជូន គធ.ខប ពាក់ព័ន្ធ ១ (មួយ) ច្បាប់ និង រក្សាទុកជាឯកសារ ១ (មួយ) ច្បាប់។

៨.៣៨.៣.៥ ប្រកាសថា សេចក្តីសម្រេចរបស់ គ.ជ.ប ដែលបានយល់ព្រម ទទួលយកលទ្ធផលនៃការបោះឆ្នោតនៅការិយាល័យបោះឆ្នោត ណាមួយក្នុងរាជធានី ខេត្តនោះ ជាសេចក្តីសម្រេចចុងក្រោយ។

៨.៣៨.៣.៦ ប្រគល់របាយការណ៍ តារាងត្រួតពិនិត្យលទ្ធផល និងសម្រង់ សេចក្តីសម្រេច ( ទ.១២០៣ ) របស់ គធ.ខប ដែលមានចំណារ យល់ព្រមរបស់ប្រធាន គ.ជ.ប និងសម្រង់សេចក្តីសម្រេច ( ទ.១២០៣ ) របស់ គ.ជ.ប យល់ព្រមទទួលយកលទ្ធផលនៃ ការបោះឆ្នោតនៅការិយាល័យបោះឆ្នោតណាមួយក្នុងរាជធានី ខេត្ត មួយមុខ ១ (មួយ) ច្បាប់ ព្រមទាំងសំណុំឯកសារភ្ជាប់ ជាមួយ តាមរយៈអគ្គលេខាធិការ គ.ជ.ប ទៅឱ្យក្រុមកំណត់ បែងចែកអាសនៈនៃ គ.ជ.ប ដើម្បីមុខការ។

៨.៣៨.៤ ប្រសិនបើផ្អែកតាមកម្រិតនៃភាពមិនប្រក្រតីពាក់ព័ន្ធនឹងពាក្យបណ្តឹង ដែល អាចនាំឱ្យផ្លាស់ប្តូរលទ្ធផលនៃការបោះឆ្នោតនៅការិយាល័យបោះឆ្នោតពាក់ព័ន្ធ គ.ជ.ប បានសម្រេចឱ្យបើកកញ្ចប់សុវត្ថិភាព “ក” មួយ ឬច្រើន ដើម្បីត្រួតពិនិត្យ ផ្ទៀងផ្ទាត់សម្ភារ ឯកសារបោះឆ្នោត និងរាប់សន្លឹកឆ្នោតឡើងវិញនោះ ប្រធានក្រុមត្រួតពិនិត្យ ផ្ទៀងផ្ទាត់ និងបូកសរុបលទ្ធផលនៃការបោះឆ្នោត ទទួលបន្ទុក ត្រូវពិនិត្យជាមុននូវពាក្យបណ្តឹងពាក់ព័ន្ធដែលបានដាក់នៅ គ.ជ.ប និងសម្រង់សេចក្តីសម្រេច ( ទ.១២០៣ ) របស់ គធ.ខប ពាក់ព័ន្ធនឹង លទ្ធផលនៃការបោះឆ្នោតនៅការិយាល័យបោះឆ្នោតនោះ ហើយផ្អែកលើរាល់ ឯកសារដែលមាននៅក្នុងកញ្ចប់ “យ ពិសេស” និងស្បែង “យ” ពាក់ព័ន្ធ ដូច បានបញ្ជាក់ក្នុងចំណុច ៨.៣០.២ ចំណុច ៨.៣០.៥ និងចំណុច ៨.៣០.៦ នៃ ប.ន.ព.ស នេះ ត្រូវគូបផ្សំអនុវត្តឱ្យបានត្រឹមត្រូវតាមលំដាប់លំដោយតាម លំនាំនីតិវិធីដូចមានចែងក្នុងជំពូកនេះ ចាប់ពីចំណុច ៨.៣៦.៣ រហូតដល់ ចំណុច ៨.៣៦.៥ និងពីចំណុច ៨.៣៧.១.១ រហូតដល់ចំណុច ៨.៣៧.១.៧ ខាងលើនេះ។



៨.៣៨.៥ បន្ទាប់ពីបញ្ចប់ការអនុវត្តចំណុច ៨.៣៨.៤ ខាងលើនេះ អគ្គលេខាធិការ គ.ជ.ប ត្រូវពិនិត្យ និងលើកយោបល់លើរបាយការណ៍ និងតារាងត្រួតពិនិត្យលទ្ធផល ដូចមានចែងក្នុងចំណុច ៨.៣៧.១.៧ ខាងលើនេះ និងរបាយការណ៍ស្តីពីការ បើកកញ្ចប់សុវត្ថិភាព “ក” ដើម្បីត្រួតពិនិត្យ ផ្ទៀងផ្ទាត់សម្ភារ ឯកសារបោះឆ្នោត និងរាប់សន្លឹកឆ្នោតឡើងវិញ ដូចមានចែងក្នុងចំណុច ៨.៣៦.៥ ខាងលើនេះ ដែលក្រុមត្រួតពិនិត្យ ផ្ទៀងផ្ទាត់ និងបូកសរុបលទ្ធផលនៃការបោះឆ្នោតបានដាក់ ជូនរួចចុះហត្ថលេខា និងដាក់ជូន គ.ជ.ប ពិនិត្យ សម្រេច។ អគ្គលេខាធិការ គ.ជ.ប ត្រូវ៖

៨.៣៨.៥.១ លើកយោបល់ស្នើសុំបដិសេធសម្រង់សេចក្តីសម្រេច (១១២០៣) យល់ព្រមទទួលយកលទ្ធផលរបស់ គធម.ខប និងសុំការយល់ព្រម តាមពាក្យបណ្តឹងដាក់នៅ គ.ជ.ប ដោយត្រូវបដិសេធលទ្ធផល នៃការបោះឆ្នោតនៅការិយាល័យបោះឆ្នោតណាមួយក្នុងរាជធានី ខេត្ត ប្រសិនបើមានភាពមិនប្រក្រតីធ្ងន់ធ្ងរណាមួយ ដែលនាំ ឱ្យផ្លាស់ប្តូរលទ្ធផលនៃការបោះឆ្នោតនៅការិយាល័យបោះឆ្នោត ពាក់ព័ន្ធ ឬ

៨.៣៨.៥.២ លើកយោបល់ស្នើសុំយល់ព្រមតាមសម្រង់សេចក្តីសម្រេច (១១២០៣) យល់ព្រមរបស់ គធម.ខប និងសុំបដិសេធពាក្យ បណ្តឹងដាក់នៅ គ.ជ.ប ដោយត្រូវយល់ព្រមទទួលយកលទ្ធផល នៃការបោះឆ្នោតនៅការិយាល័យបោះឆ្នោត ប្រសិនបើកម្រិត នៃភាពមិនប្រក្រតីមិននាំឱ្យផ្លាស់ប្តូរលទ្ធផលនៃការបោះឆ្នោត នៅការិយាល័យបោះឆ្នោតទេ។

៨.៣៨.៦ ផ្អែកលើសំណុំឯកសារដូចមានចែងក្នុងចំណុច ៨.៣៨.៥ ខាងលើនេះ ករណី មានពាក្យបណ្តឹងដាក់នៅ គធម.ខប ផង និងមានពាក្យបណ្តឹងដាក់នៅ គ.ជ.ប ផងនោះ គ.ជ.ប ត្រូវពិនិត្យ សម្រេចដោយផ្អែកលើសំណើរបស់អគ្គលេខាធិការ គ.ជ.ប ដូចមានចែងក្នុងចំណុច ៨.៣៨.៥ ខាងលើនេះ។ ក្នុងករណីមាន ពាក្យបណ្តឹងដាក់នៅ គ.ជ.ប នោះ គ.ជ.ប ត្រូវប្រជុំសម្រេចលើពាក្យបណ្តឹង ពាក់ព័ន្ធ។ ប្រសិនបើ គ.ជ.ប សម្រេចបដិសេធសេចក្តីសម្រេចយល់ព្រម របស់ គធម.ខប និងយល់ព្រមតាមពាក្យបណ្តឹងដាក់នៅ គ.ជ.ប ដែលត្រូវ បដិសេធលទ្ធផលនៃការបោះឆ្នោតនៅការិយាល័យបោះឆ្នោតណាមួយ ក្នុងរាជធានី ខេត្តពាក់ព័ន្ធ ប្រធាន គ.ជ.ប ត្រូវ៖

៨.៣៨.៦.១ ចារបដិសេធលើសម្រង់សេចក្តីសម្រេច (១១២០៣) របស់ គធម.ខប ដែលបានយល់ព្រមទទួលយកលទ្ធផលនៃការ បោះឆ្នោតនៅការិយាល័យបោះឆ្នោតណាមួយក្នុងរាជធានី ខេត្តពាក់ព័ន្ធ រួចចុះហត្ថលេខា និងកាលបរិច្ឆេទ។



- ៨.៣៨.៦.២ ចាត់មន្ត្រីជំនាញឱ្យបំពេញសម្រង់សេចក្តីសម្រេច (ទ.១២០៣) បដិសេធលទ្ធផលនៃការបោះឆ្នោតនៅការិយាល័យបោះឆ្នោតណាមួយក្នុងរាជធានី ខេត្តពាក់ព័ន្ធ ដោយបញ្ជាក់ច្បាស់ពីមូលហេតុនៃការបដិសេធផង ហើយដែលត្រូវចុះហត្ថលេខាដោយប្រធាន គ.ជ.ប កាលបរិច្ឆេទ និងបោះត្រា គ.ជ.ប។
- ៨.៣៨.៦.៣ ធានាថា សម្រង់សេចក្តីសម្រេច (ទ.១២០៣) បដិសេធខាងលើត្រូវបានត្រៀមក្នុងចំនួនគ្រប់គ្រាន់សម្រាប់ប្រគល់ជូនអ្នកប្តឹង ឬគំណាង ១ (មួយ) ច្បាប់ (សម្រាប់ពាក្យបណ្តឹងដាក់នៅ គ.ជ.ប) ធ្វើជូន គធ.ខប ពាក់ព័ន្ធ ១ (មួយ) ច្បាប់ និងរក្សាទុកជាឯកសារ ១ (មួយ) ច្បាប់។
- ៨.៣៨.៦.៤ ប្រកាសថា សេចក្តីសម្រេចរបស់ គ.ជ.ប ដែលបានបដិសេធលទ្ធផលនៃការបោះឆ្នោតនៅការិយាល័យបោះឆ្នោតណាមួយក្នុងរាជធានី ខេត្ត ជាសេចក្តីសម្រេចចុងក្រោយហើយ គ.ជ.ប នឹងចាត់ចែងឱ្យរៀបចំការបោះឆ្នោតសាជាថ្មីនៅការិយាល័យបោះឆ្នោតមួយ ឬច្រើន ឬនៅការិយាល័យបោះឆ្នោតទាំងអស់នៃរាជធានី ខេត្តនោះ ក្នុងរយៈពេលយ៉ាងយូរ ៨ (ប្រាំបី) ថ្ងៃបន្ទាប់ពីថ្ងៃចេញសម្រង់សេចក្តីសម្រេច (ទ.១២០៣) នេះ ។
- ៨.៣៨.៦.៥ ប្រគល់របាយការណ៍លើកស្ទើយោបល់ តារាងត្រួតពិនិត្យ និងបូកសរុបលទ្ធផលនៃការបោះឆ្នោតក្នុងភូមិភាគ(ទ.១១១៧៣៧) និងសម្រង់សេចក្តីសម្រេច (ទ.១២០៣) របស់ គធ.ខប ដែលមានចំណារប្រធាន គ.ជ.ប និងសម្រង់សេចក្តីសម្រេច (ទ.១២០៣) របស់ គ.ជ.ប បដិសេធលទ្ធផលនៃការបោះឆ្នោតនៅការិយាល័យបោះឆ្នោតណាមួយក្នុងរាជធានី ខេត្តនោះ មួយមុខ ១ (មួយ) ច្បាប់ តាមរយៈអគ្គលេខាធិការ គ.ជ.ប ទៅឱ្យក្រុមត្រួតពិនិត្យ ផ្ទៀងផ្ទាត់ និងបូកសរុបលទ្ធផលនៃការបោះឆ្នោតនៃ គ.ជ.ប ដែលត្រូវដាក់ទៅក្នុងកញ្ចប់ “យ ពិសេស” នៃរាជធានី ខេត្តពាក់ព័ន្ធ។
- ៨.៣៨.៦.៦ ធានាថា ក្រុមត្រួតពិនិត្យ ផ្ទៀងផ្ទាត់ និងបូកសរុបលទ្ធផលនៃការបោះឆ្នោតនៃ គ.ជ.ប បានវេចខ្ចប់កញ្ចប់សុវត្ថិភាព “ក” ពាក់ព័ន្ធ ដោយចាក់សោឃ្លុំមានលេខ ដាក់ក្នុងស្បោង “ខ” និងក្នុងស្បោង “យ” នៃរាជធានី ខេត្តតាមលំនាំដើម ដោយចាក់សោឃ្លុំមានលេខផង រួចនាំយកទៅប្រគល់ឱ្យក្រុមទទួលសម្ភារ ឯកសារបោះឆ្នោតនៅ គ.ជ.ប ដើម្បីរក្សាទុកនៅកន្លែងដើមវិញ។



៨.៣៨.៧ យោងសម្រង់សេចក្តីសម្រេច (ទ.១២០៣) បដិសេធរបស់ គ.ជ.ប ដូចមានចែង ក្នុងចំណុច ៨.៣៨.៦.២ ខាងលើនេះ គ.ជ.ប ត្រូវចាត់ចែង និងណែនាំ គណៈកម្មការរៀបចំការបោះឆ្នោតគ្រប់លំដាប់ថ្នាក់ឱ្យរៀបចំការបោះឆ្នោត សាជាថ្មីនៅការិយាល័យបោះឆ្នោតមួយ ឬច្រើន ឬនៅការិយាល័យបោះឆ្នោត ទាំងអស់ក្នុងរាជធានី ខេត្តពាក់ព័ន្ធ ដែលលទ្ធផលនៃការបោះឆ្នោតនៅការិយាល័យ បោះឆ្នោតទាំងនោះ ត្រូវបានបដិសេធ ដោយត្រូវអនុវត្តតាមលក្ខខណ្ឌដូច មានចែងក្នុងប្រការ ៨.១៣ នៃ ប.ន.ព.ស នេះ។ ការបោះឆ្នោតសាជាថ្មីនេះ ត្រូវអនុវត្តដោយផ្អែកលើបញ្ជីបោះឆ្នោតដដែល បញ្ជីបេក្ខជនឈរឈ្មោះនៃ គណបក្សនយោបាយក្នុងភូមិភាគដដែល និងសន្លឹកឆ្នោតដែលមានទម្រង់ និងខ្លឹមសារដដែល ប៉ុន្តែត្រូវបោះពុម្ពថ្មីលើក្រដាសពណ៌ផ្សេង។

៨.៣៨.៨ ផ្អែកលើសំណុំឯកសារត្រួតពិនិត្យលទ្ធផលដូចមានចែងក្នុងចំណុច ៨.៣៨.៥ ខាងលើនេះ ប្រសិនបើ គ.ជ.ប សម្រេចយល់ព្រមតាមសេចក្តីសម្រេចរបស់ គ.ជ.ប ដែលបានយល់ព្រមទទួលយកលទ្ធផលនៃការបោះឆ្នោតនៅការិយាល័យ បោះឆ្នោតណាមួយក្នុងរាជធានី ខេត្តពាក់ព័ន្ធ ប្រធាន គ.ជ.ប ត្រូវធានាថា បញ្ញត្តិ និងនីតិវិធីដូចមានចែងក្នុងចំណុច ៨.៣៨.៣ ខាងលើនេះ ត្រូវតែបាន អនុវត្ត។

៨.៣៨.៩ ក្នុងការអនុវត្តចំណុច ៨.៣៨.៨ ខាងលើនេះ និងនៅពេលទទួលបានសំណុំ ឯកសារត្រួតពិនិត្យលទ្ធផលដែលមានចំណារប្រធាន គ.ជ.ប ដូចមានចែង ក្នុងចំណុច ៨.៣៨.៣.៦ ខាងលើនេះ ប្រធានក្រុមកំណត់បែងចែកអាសនៈនៃ គ.ជ.ប ត្រូវចាត់ចែងអនុវត្តការទទួលខុសត្រូវ និងភារកិច្ចរបស់ខ្លួនដូចមាន ចែងក្នុងចំណុច ៨.៣៣.៥ នៃ ប.ន.ព.ស នេះ និងត្រូវធានាថា រាល់នីតិវិធី ដូច មានចែងចាប់ពីចំណុច ៨.៣៩.១ រហូតដល់ចំណុច ៨.៣៩.៤ ខាងក្រោមនេះ ត្រូវតែបានអនុវត្ត។

៨.៣៨.១០ នៅពេលដែលក្រុមត្រួតពិនិត្យ ផ្ទៀងផ្ទាត់ និងបូកសរុបលទ្ធផលនៃការ បោះឆ្នោតនៃ គ.ជ.ប និងក្រុមកំណត់បែងចែកអាសនៈនៃ គ.ជ.ប បានបញ្ចប់ ការត្រួតពិនិត្យនិងផ្ទៀងផ្ទាត់លទ្ធផលនៃការបោះឆ្នោតនៅការិយាល័យបោះឆ្នោត ដែលមានពាក្យបណ្តឹងតវ៉ា ឬពាក្យបណ្តឹងជំទាស់ ត្រូវបានដាក់នៅ គ.ជ.ប ឬ/និង គ.ជ.ប ហើយដែលត្រូវបាន គ.ជ.ប សម្រេចបដិសេធ ឬយល់ព្រម ទទួលយកលទ្ធផលនៃការបោះឆ្នោតជ្រើសតាំងសមាជិកព្រឹទ្ធសភាទាំងនោះ រួចហើយ អគ្គលេខាធិការ គ.ជ.ប ត្រូវធានាថា ក្រុមត្រួតពិនិត្យ ផ្ទៀងផ្ទាត់ និងបូកសរុបលទ្ធផលនៃការបោះឆ្នោតទទួលបន្ទុកតាមរាជធានី ខេត្តនីមួយៗ និង



ក្រុមកំណត់បែងចែកអាសនៈនៃ គ.ជ.ប បានរៀបចំទុកដាក់រាល់របាយការណ៍ ទម្រង់បែបបទ និងឯកសារពាក់ព័ន្ធ ដែលបានប្រើក្នុងការត្រួតពិនិត្យ និង ផ្ទៀងផ្ទាត់ខាងលើ ដោយត្រូវចែកទៅក្នុងស្រោមសំបុត្រ និងដាក់ទៅក្នុង កញ្ចប់ “យ ពិសេស” ឬនិងក្នុងកញ្ចប់សុវត្ថិភាព “ក” ស្បោង “ខ” និងស្បោង “យ” តាមលំនាំដូចដើម្បីចង្អុលទៅប្រគល់ឱ្យក្រុមទទួលសម្ភារឯកសារបោះឆ្នោត នៃ គ.ជ.ប ដើម្បីរក្សាទុកនៅកន្លែងដើមវិញ។

**ការទាញទិន្នន័យ និងការផ្ទៀងផ្ទាត់ទិន្នន័យលទ្ធផលនៃការបោះឆ្នោតតាមភូមិភាគ ក្នុងប្រព័ន្ធកុំព្យូទ័រ និងការកំណត់បែងចែកអាសនៈតាមភូមិភាគនីមួយៗ ប្រការ៨.៣៩.-**

នៅពេលបានទទួលតារាងត្រួតពិនិត្យ និងបូកសរុបលទ្ធផលនៃការបោះឆ្នោតតាមភូមិភាគ (១.១១១៧តត) របាយការណ៍ត្រួតពិនិត្យលទ្ធផលនៃការបោះឆ្នោតក្នុងរាជធានី ខេត្តចំណុះភូមិភាគ ព្រមទាំងសំណុំឯកសារបោះឆ្នោតផ្សេងទៀតភ្ជាប់ជាមួយដែលត្រូវបាន គ.ជ.ប ចារយល់ព្រមទទួល យកលទ្ធផលនៃការបោះឆ្នោតតាមភូមិភាគរួចហើយ ដូចមានចែងក្នុងចំណុច ៨.៣៦.១០.៦ ចំណុច ៨.៣៧.៤ និងចំណុច ៨.៣៨.៣.៦ ខាងលើនេះ ក្រុមកំណត់បែងចែកអាសនៈនៃ គ.ជ.ប ត្រូវចាត់ចែងអនុវត្តការកិច្ចរបស់ខ្លួនដែលបានកំណត់ដូចមានចែងក្នុងចំណុច ៨.៣៣.៤ និងចំណុច ៨.៣៣.៥ នៃ ប.ន.ព.ស នេះ ដើម្បីរៀបចំសេចក្តីព្រាងលទ្ធផលបណ្តោះអាសន្ននៃការបោះឆ្នោត ជ្រើសតាំងសមាជិកព្រឹទ្ធសភា សេចក្តីព្រាងតារាងលទ្ធផលនៃការបែងចែកអាសនៈដែលគណបក្ស នយោបាយឈរឈ្មោះបោះឆ្នោតតាមភូមិភាគត្រូវបានទទួល និងសេចក្តីព្រាងសេចក្តីប្រកាស បេក្ខជនជាប់ឆ្នោតជាសមាជិកព្រឹទ្ធសភា ដែលត្រូវដាក់ជូន គ.ជ.ប តាមរយៈអគ្គលេខាធិការ គ.ជ.ប ដើម្បីពិនិត្យ សម្រេច។

៨.៣៩.១ ក្រុមកំណត់បែងចែកអាសនៈនៃ គ.ជ.ប ត្រូវបំពេញការងាររបស់ខ្លួននៅ បន្ទប់កុំព្យូទ័រនៃនាយកដ្ឋានប្រតិបត្តិការដែលមានកុំព្យូទ័រ និងបណ្តាញបរិក្ខារ អេឡិចត្រូនិកគ្រប់គ្រាន់ ហើយដែលត្រូវបានបំពាក់កម្មវិធីគ្រប់គ្រងលទ្ធផល នៃការបោះឆ្នោត ដែលមានកម្មវិធីប្រតិបត្តិការបែងចែកអាសនៈដែលផ្អែក តាមរូបមន្ត និងនីតិវិធីដូចមានចែងក្នុងឧបសម្ព័ន្ធទី១ ស្តីពីការបែងចែកអាសនៈ និងមានរក្សាទុកទិន្នន័យបញ្ជីបេក្ខជនគណបក្សនយោបាយឈរឈ្មោះបោះឆ្នោត តាមភូមិភាគទាំងអស់នៅទូទាំងព្រះរាជាណាចក្រកម្ពុជា។

៨.៣៩.២ ប្រធាននាយកដ្ឋានសេវាកម្មច្បាប់ និងវិវាទកម្មដែលជាសមាជិកក្រុមកំណត់ បែងចែកអាសនៈនៃ គ.ជ.ប ត្រូវធានាឱ្យមានបញ្ជីបេក្ខជនឈរឈ្មោះបោះឆ្នោត តាមភូមិភាគទាំងអស់នៅទូទាំងព្រះរាជាណាចក្រកម្ពុជា (បញ្ជីផ្លូវការ) ១ (មួយ) ច្បាប់ សម្រាប់ប្រើក្នុងការផ្ទៀងផ្ទាត់ និងស្រង់ឈ្មោះបេក្ខជននៃគណបក្ស នយោបាយដែលត្រូវជាប់ឆ្នោតជាសមាជិកព្រឹទ្ធសភា។

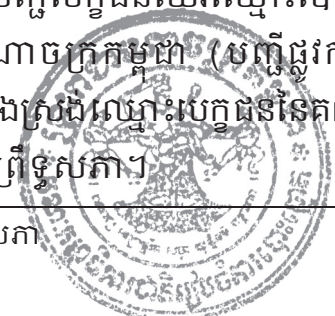

៨.៣៩.៣ ប្រធានក្រុមកំណត់បែងចែកអាសនៈនៃ គ.ជ.ប ត្រូវចាត់ចែងសមាជិករបស់ខ្លួន ឱ្យទាញយកទិន្នន័យលទ្ធផលនៃការបោះឆ្នោតតាមភូមិភាគទាំងអស់ ដោយ ផ្អែកតាមតារាងត្រួតពិនិត្យ និងបូកសរុបលទ្ធផលនៃការបោះឆ្នោតតាមភូមិភាគ ( ទ.១១១៧តព ) នីមួយៗ និងរបាយការណ៍ត្រួតពិនិត្យលទ្ធផលនៃការ បោះឆ្នោតក្នុងរាជធានី ខេត្ត ដែលត្រូវបាន គ.ជ.ប ចារយល់ព្រមរួចហើយ ព្រមទាំងកំណត់ហេតុបូកសរុបលទ្ធផលនៃការបោះឆ្នោតក្នុងរាជធានី ខេត្ត ( ទ.១១១១ ) និងតារាងបូកសរុបលទ្ធផលនៃការបោះឆ្នោតក្នុងរាជធានី ខេត្ត ( ទ.១១១០ ) ដែល គ.ជ.ប បានផ្ញើជូនជាឯកសារផ្លូវការ ឬ/និងតាមអ៊ីនធឺណិត។

៨.៣៩.៤ បន្ទាប់ពីបានទាញ និងផ្ទៀងផ្ទាត់ទិន្នន័យលទ្ធផលនៃការបោះឆ្នោតពីគ្រប់ រាជធានី ខេត្តចំណុះភូមិភាគទាំងអស់រួចរាល់ហើយ ប្រធានក្រុមត្រូវធានាថា សេចក្តីព្រាងលទ្ធផលបណ្តោះអាសន្ននៃការបោះឆ្នោតជ្រើសតាំងសមាជិក ព្រឹទ្ធសភាត្រូវតែបានផ្ទៀងផ្ទាត់ឡើងវិញ ដោយប្រៀបធៀបទៅនឹងតួលេខ លទ្ធផលដែលមានក្នុងតារាងបូកសរុបលទ្ធផល និងកំណត់ហេតុបូកសរុប លទ្ធផលនៃការបោះឆ្នោតក្នុងរាជធានី ខេត្តទាំង២៥ ចំណុះភូមិភាគទាំង៨ ដើម្បីឱ្យដឹងប្រាកដថា មានលក្ខណៈត្រឹមត្រូវហើយ។

៨.៣៩.៤.១ ប្រធានក្រុមត្រូវធានាថា សេចក្តីព្រាងលទ្ធផលបណ្តោះអាសន្ន នៃការបោះឆ្នោតជ្រើសតាំងសមាជិកព្រឹទ្ធសភាត្រូវបានបោះពុម្ព រួចចារបញ្ជាក់ថា ត្រឹមត្រូវ និងចុះហត្ថលេខាដោយលេខាធិការ អនុប្រធាន និងប្រធានក្រុម ដែលត្រូវដាក់ជូន គ.ជ.ប តាមរយៈ អគ្គលេខាធិការ គ.ជ.ប ដើម្បីពិនិត្យ សម្រេច។

៨.៣៩.៤.២ ប្រធានក្រុមត្រូវបោះពុម្ពសេចក្តីព្រាងលទ្ធផលបណ្តោះអាសន្ន នៃការបោះឆ្នោតជ្រើសតាំងសមាជិកព្រឹទ្ធសភាខាងលើចំនួន ៥ ( ប្រាំ ) ច្បាប់ ដែលត្រូវចុះហត្ថលេខាសង្ខេបដោយ សមាសភាពទាំងអស់នៃក្រុមកំណត់បែងចែកអាសនៈនៃ គ.ជ.ប និងដាក់ភ្ជាប់ជាមួយសេចក្តីព្រាងលទ្ធផល ដូចបាន ចែងក្នុងចំណុច ៨.៣៩.៤.១ ខាងលើនេះ ជូនប្រធាន គ.ជ.ប ចុះហត្ថលេខា និងបោះត្រា គ.ជ.ប។

៨.៣៩.៥ នៅពេលក្រុមកំណត់បែងចែកអាសនៈនៃ គ.ជ.ប បានបញ្ចប់ការងាររបស់ខ្លួន ប្រធានក្រុមត្រូវធានាថា រាល់តារាងត្រួតពិនិត្យ របាយការណ៍ កំណត់ហេតុ តារាងលទ្ធផល និងឯកសារពាក់ព័ន្ធ ដែលបានប្រើក្នុងការបញ្ចូលទិន្នន័យ លទ្ធផលនៃការបោះឆ្នោត និងក្នុងការគណនាបែងចែកអាសនៈ ដូចមានចែងក្នុង



ប្រការ ៨.៣៩ ខាងលើនេះ ត្រូវតែបានច្រកទៅក្នុងស្រោមសំបុត្រ និងដាក់ទៅ  
ក្នុងកញ្ចប់ “យ ពិសេស” នៃរាជធានី ខេត្តពាក់ព័ន្ធតាមលំនាំដូចដើមរួចប្រគល់ឱ្យ  
ក្រុមទទួលសម្ភារឯកសារបោះឆ្នោតនៅ គ.ជ.ប រក្សាទុកក្នុងបន្ទប់ស្តុកវិញ។

៨.៣៩.៦ ផ្អែកលើសេចក្តីព្រាងលទ្ធផលបណ្តោះអាសន្ននៃការបោះឆ្នោតជ្រើសតាំង  
សមាជិកព្រឹទ្ធសភា ដូចមានចែងក្នុងចំណុច ៨.៣៩.៤ ខាងលើនេះ ប្រសិនបើ  
គ.ជ.ប បានពិនិត្យឃើញថា លទ្ធផលទាំងនោះមានលក្ខណៈត្រឹមត្រូវហើយ  
ប្រធាន គ.ជ.ប ត្រូវចារឯកភាព និងចុះហត្ថលេខាលើសេចក្តីព្រាងលទ្ធផល  
ដូចមានចែងក្នុងចំណុច ៨.៣៩.៤.១ ខាងលើនេះ ហើយត្រូវចុះហត្ថលេខា  
និងបោះត្រា គ.ជ.ប ផ្តល់សុពលភាពលើតារាងលទ្ធផលបណ្តោះអាសន្ននៃ  
ការបោះឆ្នោតជ្រើសតាំងសមាជិកព្រឹទ្ធសភាដូចមានចែងក្នុងចំណុច ៨.៣៩.៤.២  
ខាងលើនេះជាផ្លូវការ។

៨.៣៩.៧ គ.ជ.ប ត្រូវចាត់ចែងឱ្យបិទផ្សាយតារាងលទ្ធផលបណ្តោះអាសន្ននៃការបោះឆ្នោត  
ជ្រើសតាំងសមាជិកព្រឹទ្ធសភា ដូចមានចែងក្នុងចំណុច ៨.៣៩.៤.២ ខាងលើ  
នេះ ១ (មួយ) ច្បាប់ នៅទីស្តីការ គ.ជ.ប និងឱ្យផ្សព្វផ្សាយតារាងលទ្ធផលនេះ  
ជាសាធារណៈតាមគ្រប់រូបភាព។ ទន្ទឹមនឹងនេះ គ.ជ.ប ត្រូវចាត់ចែង និង  
ប្រើប្រាស់តារាងលទ្ធផលបណ្តោះអាសន្ននៃការបោះឆ្នោតជ្រើសតាំងសមាជិក  
ព្រឹទ្ធសភាដូចខាងក្រោម៖

- ៨.៣៩.៧.១ ទូលថ្វាយព្រះមហាក្សត្រ ច្បាប់ដើម ១ (មួយ) ច្បាប់។
- ៨.៣៩.៧.២ ធ្វើជូនក្រុមប្រឹក្សាធម្មនុញ្ញ ច្បាប់ដើម ១ (មួយ) ច្បាប់។
- ៨.៣៩.៧.៣ ធ្វើជូនព្រឹទ្ធសភា ច្បាប់ចម្លង ១ (មួយ) ច្បាប់។
- ៨.៣៩.៧.៤ ធ្វើជូនរដ្ឋសភា ច្បាប់ចម្លង ១ (មួយ) ច្បាប់។
- ៨.៣៩.៧.៥ ធ្វើជូនរាជរដ្ឋាភិបាល ច្បាប់ចម្លង ១ (មួយ) ច្បាប់។
- ៨.៣៩.៧.៦ ថតចម្លង និងធ្វើជូនគណបក្សនយោបាយឈរឈ្មោះបោះឆ្នោត  
ជ្រើសតាំងសមាជិកព្រឹទ្ធសភា ១ (មួយ) ច្បាប់។
- ៨.៣៩.៧.៧ រក្សាទុកជាឯកសារ និងប្រើប្រាស់នៅ គ.ជ.ប ច្បាប់ដើម ២  
(ពីរ) ច្បាប់។

**ការដាក់ ការទទួល និងការដោះស្រាយពាក្យបណ្តឹងតវ៉ាទៅនឹងលទ្ធផលបណ្តោះអាសន្ន  
នៃការបោះឆ្នោតទៅ គ.ជ.ប ឬក្រុមប្រឹក្សាធម្មនុញ្ញ**

**ប្រការ ៨.៤០.-**

គណបក្សនយោបាយដែលបានឈរឈ្មោះបោះឆ្នោតក្នុងភូមិភាគ ឬតំណាងមានសិទ្ធិប្តឹង  
តវ៉ាទៅនឹងលទ្ធផលបណ្តោះអាសន្ននៃការបោះឆ្នោតជ្រើសតាំងសមាជិកព្រឹទ្ធសភាមួយផ្នែក ឬ



លទ្ធផលទាំងអស់នៃការបោះឆ្នោតជ្រើសតាំងសមាជិកព្រឹទ្ធសភា ដោយត្រូវដាក់ពាក្យបណ្តឹងជា  
លាយលក្ខណ៍អក្សរនៅ គ.ជ.ប ឬទៅក្រុមប្រឹក្សាធម្មនុញ្ញដោយផ្ទាល់ក៏បាន ដោយបញ្ជាក់ពីភាព  
មិនប្រក្រតីនៃគណៈកម្មការ ឬសមាជិកគណៈកម្មការដែលធ្វើខុស ពីកាលបរិច្ឆេទដែលធ្វើខុស  
ពីកន្លែងដែលមានការប្រព្រឹត្តខុស ពីឈ្មោះ និងអាសយដ្ឋាននៃសាក្សី ព្រមទាំងឯកសារ ឬភស្តុតាង  
ដទៃទៀត ក្នុងរយៈពេល ៧២ ( ចិតសិបពីរ ) ម៉ោងយ៉ាងយូរ បន្ទាប់ពីការប្រកាសលទ្ធផល  
បណ្តោះអាសន្ននៃការបោះឆ្នោតដូចមានចែងក្នុងចំណុច ៨.៣៩.៧ ខាងលើនេះ។

៨.៤០.១ ប្រសិនបើនៅក្នុងរយៈពេលកំណត់ខាងលើ គ.ជ.ប ឬ/និងក្រុមប្រឹក្សាធម្មនុញ្ញ  
មិនបានទទួលពាក្យបណ្តឹងតវ៉ាណាមួយទេ ប្រការនេះត្រូវបានចាត់ទុកថា  
គ្មានការប្តឹងតវ៉ាទៅនឹងលទ្ធផលបណ្តោះអាសន្ននៃការបោះឆ្នោតជ្រើសតាំង  
សមាជិកព្រឹទ្ធសភាទេ។

**ការដាក់ ការទទួល និងការដោះស្រាយពាក្យបណ្តឹងនៅ គ.ជ.ប**

**ការដាក់ ការទទួលពាក្យបណ្តឹងនៅ គ.ជ.ប**

៨.៤០.២ គណបក្សនយោបាយ ឬតំណាងត្រូវបំពេញពាក្យបណ្តឹង ( ទ.១២០២ ) ចំនួន ៣  
( បី ) ច្បាប់។

៨.៤០.៣ នៅពេលបានទទួលពាក្យបណ្តឹង មន្ត្រីជំនាញនៃនាយកដ្ឋានសេវាកម្មច្បាប់  
និងវិវាទកម្ម ត្រូវពិនិត្យជាសំខាន់លើព័ត៌មានចាំបាច់មួយចំនួន ជាអាទិ៍ទី១  
ឈ្មោះ និងអាសយដ្ឋានរបស់អ្នកប្តឹង ឬតំណាង ទី២ កម្មវត្ថុនៃបណ្តឹង និង  
ការគោរពរយៈពេលកំណត់ ៧២ ( ចិតសិបពីរ ) ម៉ោងយ៉ាងយូរ បន្ទាប់ពីការ  
ប្រកាសលទ្ធផលបណ្តោះអាសន្ននៃការបោះឆ្នោត។

៨.៤០.៤ បន្ទាប់មកមន្ត្រីជំនាញនៃនាយកដ្ឋានសេវាកម្មច្បាប់ និងវិវាទកម្មត្រូវធ្វើ  
កំណត់ហេតុសាកសួរពីអ្នកប្តឹង ឬតំណាងដោយត្រូវកត់ត្រាឱ្យបានច្បាស់លាស់  
រួចឱ្យអ្នកប្តឹង ឬតំណាងផ្តិតមេដៃលើកំណត់ហេតុសាកសួរនេះ។ ក្នុងករណី  
អ្នកប្តឹង ឬតំណាងមិនព្រមផ្តិតមេដៃ មន្ត្រីជំនាញនៃនាយកដ្ឋានសេវាកម្មច្បាប់  
និងវិវាទកម្មត្រូវចុះនិទ្ទេសបញ្ជាក់ពីការមិនព្រមផ្តិតមេដៃលើកំណត់ហេតុនោះ។

៨.៤០.៥ បន្ទាប់ពីបានពិនិត្យលើពាក្យបណ្តឹង និងកំណត់ហេតុសាកសួរ ហើយឃើញថា៖  
- ពាក្យបណ្តឹងមិនគោរពរយៈពេលកំណត់នៃការដាក់ពាក្យបណ្តឹង ៧២  
( ចិតសិបពីរ ) ម៉ោងយ៉ាងយូរ បន្ទាប់ពីការប្រកាសលទ្ធផលបណ្តោះអាសន្ន  
នៃការបោះឆ្នោត គ.ជ.ប ត្រូវចារបដិសេធលើពាក្យបណ្តឹងគ្រប់ច្បាប់  
ដោយបញ្ជាក់អំពីមូលហេតុ ហើយចុះហត្ថលេខា ឈ្មោះ ចុះកាលបរិច្ឆេទ  
និងបោះត្រា គ.ជ.ប រួចប្រគល់ជូនអ្នកប្តឹង ឬតំណាង ១ ( មួយ ) ច្បាប់ និង  
រក្សាទុកជាឯកសារ ២ ( ពីរ ) ច្បាប់។





- ពាក្យបណ្តឹងមិនមានបញ្ជាក់ព័ត៌មានចាំបាច់ដូចមានចែងក្នុងចំណុច ៨.២៣.១ នៃ ប.ន.ព.ស នេះ មន្ត្រីជំនាញនៃនាយកដ្ឋានសេវាកម្មច្បាប់ និងវិវាទកម្ម ត្រូវណែនាំអ្នកប្តឹង ឬតំណាងឱ្យបំពេញបន្ថែមនូវចំណុចខ្វះខាត ដោយ មិនឱ្យហួសពេលកំណត់នៃការដាក់ពាក្យបណ្តឹង ហើយត្រូវកត់ត្រាបន្ថែម ក្នុងកំណត់ហេតុសាកសួរ។ ក្នុងករណីដែលដល់ពេលកំណត់អ្នកប្តឹង មិនបានបំពេញបន្ថែមនូវចំណុចខ្វះខាត គ.ជ.ប ត្រូវចារបដិសេធលើ ពាក្យបណ្តឹងនោះដោយបញ្ជាក់អំពីមូលហេតុ ហើយចុះហត្ថលេខា ឈ្មោះ បោះត្រា គ.ជ.ប និងចុះកាលបរិច្ឆេទ រួចផ្ញើជូនអ្នកប្តឹង ឬតំណាង ១ (មួយ) ច្បាប់ និងរក្សាទុកជាឯកសារ ២ (ពីរ) ច្បាប់
- ពាក្យបណ្តឹងគោរពរយៈពេលកំណត់ ៧២ (ចិតសិបពីរ) ម៉ោងយ៉ាងយូរ បន្ទាប់ពីការប្រកាសលទ្ធផលបណ្តោះអាសន្ននៃការបោះឆ្នោត និងមាន ព័ត៌មានចាំបាច់ មន្ត្រីជំនាញនៃនាយកដ្ឋានសេវាកម្មច្បាប់ និងវិវាទកម្ម ត្រូវចុះកាលបរិច្ឆេទ ពេលវេលា ហើយចុះហត្ថលេខា ឈ្មោះលើពាក្យបណ្តឹង គ្រប់ច្បាប់ រួចប្រគល់ជូនអ្នកប្តឹង ឬតំណាង ១ (មួយ) ច្បាប់ រក្សាទុកប្រើក្នុងការ ដោះស្រាយពាក្យបណ្តឹង ១ (មួយ) ច្បាប់ និងទុកបិទផ្សាយជាសាធារណៈ ១ (មួយ) ច្បាប់។

**ការដោះស្រាយពាក្យបណ្តឹងនៅ គ.ជ.ប**

៨.៤០.៦ ចំពោះពាក្យបណ្តឹងតវ៉ាមានឯកសារ ឬភស្តុតាងគ្រប់គ្រាន់ដែលបានដាក់ប្តឹង នៅ គ.ជ.ប ស្របតាមរយៈពេលកំណត់ដូចមានចែងក្នុងប្រការ ៨.៤០ ខាង លើនេះ គ.ជ.ប ត្រូវបើកសវនាការដោះស្រាយលើពាក្យបណ្តឹងតវ៉ានោះ ក្នុង រយៈពេល ៧២ (ចិតសិបពីរ) ម៉ោងយ៉ាងយូរ បន្ទាប់ពីបានទទួលពាក្យបណ្តឹង។ នីតិវិធីសម្រាប់ការបើកសវនាការដោះស្រាយពាក្យបណ្តឹងតវ៉ា ដែលបានដាក់ នៅ គ.ជ.ប ត្រូវបានកំណត់ដោយយោងតាមសិទ្ធិអំណាចរបស់ គ.ជ.ប និងការ កំណត់ក្នុង ប.ន.ព.ស នេះ។

៨.៤០.៦.១ ប្រសិនបើ គ.ជ.ប សម្រេចយល់ព្រមតាមបណ្តឹងតវ៉ាដែល ត្រូវបដិសេធលទ្ធផលនៃ ការបោះឆ្នោតនៅ ការិយាល័យ បោះឆ្នោតមួយ ឬច្រើន និងត្រូវចាត់ចែងរៀបចំឱ្យមានការ បោះឆ្នោតសាជាថ្មីនៅការិយាល័យបោះឆ្នោតនោះ ឬទាំងនោះ ក្នុងរយៈពេល ៨ (ប្រាំបី) ថ្ងៃយ៉ាងយូរ បន្ទាប់ពីការសម្រេចនេះ។

៨.៤០.៦.២ ប្រសិនបើ គ.ជ.ប សម្រេចបដិសេធបណ្តឹងតវ៉ាដែលត្រូវ យល់ព្រមទទួលយកលទ្ធផលនៃការបោះឆ្នោតនៅការិយាល័យ



បោះឆ្នោតនោះ ឬទាំងនោះ អ្នកប្តឹងតវ៉ា ឬតំណាងមានសិទ្ធិប្តឹងតវ៉ាជំទាស់នឹងសេចក្តីសម្រេចរបស់ គ.ជ.ប ទៅក្រុមប្រឹក្សាធម្មនុញ្ញ ក្នុងរយៈពេល ៧២ (ចិតសិបពីរ) ម៉ោងយ៉ាងយូរ បន្ទាប់ពីពេលបានទទួលសម្រេចសេចក្តីសម្រេច ( ទ.១២០៣ ) បដិសេធលើពាក្យបណ្តឹង។

**ការដាក់ ការទទួល និងការដោះស្រាយពាក្យបណ្តឹងនៅក្រុមប្រឹក្សាធម្មនុញ្ញ**  
**ការដាក់ ការទទួលពាក្យបណ្តឹងនៅក្រុមប្រឹក្សាធម្មនុញ្ញ**

៨.៤០.៧ គណបក្សនយោបាយដែលបានឈរឈ្មោះបោះឆ្នោតក្នុងភូមិភាគ ឬតំណាងមានសិទ្ធិប្តឹងតវ៉ាទៅនឹងលទ្ធផលបណ្តោះអាសន្ននៃការបោះឆ្នោតជ្រើសតាំងសមាជិកព្រឹទ្ធសភាមួយផ្នែក ឬលទ្ធផលទាំងអស់នៃការបោះឆ្នោតទៅក្រុមប្រឹក្សាធម្មនុញ្ញ ក្នុងរយៈពេល ៧២ (ចិតសិបពីរ) ម៉ោងយ៉ាងយូរ បន្ទាប់ពីការប្រកាសលទ្ធផលបោះឆ្នោតបណ្តោះអាសន្ន ឬអ្នកប្តឹង ឬតំណាងដែលមិនសុខចិត្តនឹងសេចក្តីសម្រេចរបស់ គ.ជ.ប មានសិទ្ធិប្តឹងតវ៉ាទៅក្រុមប្រឹក្សាធម្មនុញ្ញក្នុងរយៈពេល ៧២ ( ចិតសិបពីរ ) ម៉ោងយ៉ាងយូរ បន្ទាប់ពីថ្ងៃបានទទួលសម្រេចសេចក្តីសម្រេច ( ទ.១២០៣ ) របស់ គ.ជ.ប។

៨.៤០.៨ ការដាក់ និងការទទួលពាក្យបណ្តឹងត្រូវអនុវត្តតាមនីតិវិធីរបស់ក្រុមប្រឹក្សាធម្មនុញ្ញ។

**ការដោះស្រាយពាក្យបណ្តឹងនៅក្រុមប្រឹក្សាធម្មនុញ្ញ**

៨.៤០.៩ ក្រុមប្រឹក្សាធម្មនុញ្ញត្រូវសម្រេចលើពាក្យបណ្តឹងតវ៉ាក្នុងរយៈពេលពី ១០ (ដប់) ថ្ងៃទៅ ២០ (ម្ភៃ) ថ្ងៃយ៉ាងយូរ បន្ទាប់ពីបានទទួលពាក្យបណ្តឹង។

៨.៤០.១០ ការដោះស្រាយពាក្យបណ្តឹងត្រូវអនុវត្តតាមនីតិវិធីរបស់ក្រុមប្រឹក្សាធម្មនុញ្ញ។

៨.៤០.១១ ប្រសិនបើក្រុមប្រឹក្សាធម្មនុញ្ញសម្រេចយល់ព្រមលើបណ្តឹងតវ៉ា ក្រុមប្រឹក្សាធម្មនុញ្ញត្រូវចេញសេចក្តីសម្រេចឱ្យ គ.ជ.ប អនុវត្ត។

៨.៤០.១២ សេចក្តីសម្រេចរបស់ក្រុមប្រឹក្សាធម្មនុញ្ញជាសេចក្តីសម្រេចស្ថាពរវិទ្ធផ្លូវតវ៉ា។

៨.៤០.១៣ បន្ទាប់ពីរាល់ពាក្យបណ្តឹងតវ៉ាដែលបានដាក់នៅ គ.ជ.ប ឬ/និងក្រុមប្រឹក្សាធម្មនុញ្ញត្រូវបានដោះស្រាយរួចរាល់ជាស្ថាពរ គ.ជ.ប ត្រូវណែនាំក្រុមកំណត់បែងចែកអាសនៈនៃ គ.ជ.ប ឱ្យកែតម្រូវតួលេខលទ្ធផល ឬ/និងណែនាំអគ្គលេខាធិការ គ.ជ.ប ឱ្យចាត់ចែងរៀបចំការបោះឆ្នោតសាជាថ្មី (ប្រសិនបើមាន) ដោយផ្អែកតាមសេចក្តីសម្រេចស្ថាពររបស់ គ.ជ.ប ឬ/និងក្រុមប្រឹក្សាធម្មនុញ្ញ។ បន្ទាប់ពីបានកែតម្រូវតារាងលទ្ធផលបណ្តោះអាសន្ននៃការបោះឆ្នោតជ្រើសតាំងសមាជិកព្រឹទ្ធសភា និងពិនិត្យ ផ្ទៀងផ្ទាត់ត្រឹមត្រូវហើយ គ.ជ.ប ត្រូវផ្តល់

សុពលភាពតារាងលទ្ធផលបណ្តោះអាសន្ន ទៅជាតារាងលទ្ធផលផ្លូវការនៃ  
ការបោះឆ្នោតជ្រើសតាំងសមាជិកព្រឹទ្ធសភា។

៨.៤០.១៣.១ ប្រធានក្រុមកំណត់បែងចែកអាសនៈនៃ គ.ជ.ប ត្រូវធានាថា  
សេចក្តីព្រាងតារាងលទ្ធផលផ្លូវការនៃការបោះឆ្នោតជ្រើសតាំង  
សមាជិកព្រឹទ្ធសភា ដែលបានត្រួតពិនិត្យ ផ្ទៀងផ្ទាត់ត្រឹមត្រូវ  
ហើយ ត្រូវបានបោះពុម្ព និងចុះហត្ថលេខា ដោយលេខាធិការ  
អនុប្រធាន និងប្រធានក្រុម និងដាក់ជូន គ.ជ.ប តាមរយៈ  
អគ្គលេខាធិការ គ.ជ.ប ដើម្បីពិនិត្យ សម្រេច។

៨.៤០.១៣.២ ប្រធានក្រុមត្រូវបោះពុម្ពសេចក្តីព្រាងតារាងលទ្ធផលផ្លូវការ  
នៃការបោះឆ្នោតជ្រើសតាំងសមាជិកព្រឹទ្ធសភាខាងលើចំនួន  
៥ ( ប្រាំ ) ច្បាប់ ដែលត្រូវចុះហត្ថលេខាសង្ខេប ដោយ  
សមាសភាពទាំងអស់នៃក្រុមកំណត់បែងចែកអាសនៈនៃ  
គ.ជ.ប និងដាក់ភ្ជាប់ជាមួយសេចក្តីព្រាងតារាងលទ្ធផលដូច  
មានចែងក្នុងចំណុច ៨.៤០.១៣.១ ខាងលើនេះ ជូនប្រធាន  
គ.ជ.ប ចុះហត្ថលេខា និងបោះត្រា គ.ជ.ប ជាផ្លូវការ។

៨.៤០.១៤ ផ្អែកតាមលទ្ធផលផ្លូវការនៃការបោះឆ្នោតជ្រើសតាំងសមាជិកព្រឹទ្ធសភាដូច  
មានចែងក្នុងចំណុច ៨.៤០.១៣ ខាងលើនេះ ប្រធានក្រុមកំណត់បែងចែក  
អាសនៈនៃ គ.ជ.ប ត្រូវធានាថា គាត់បានចាត់ចែងសមាជិកក្រុមឱ្យទាញ  
យកតួលេខលទ្ធផលសំឡេងឆ្នោតគាំទ្រគណបក្សនយោបាយនីមួយៗដែល  
ឈរឈ្មោះបោះឆ្នោតតាមភូមិភាគ ទៅក្នុងកម្មវិធីប្រតិបត្តិការបែងចែកអាសនៈ  
ក្នុងកុំព្យូទ័រ ឬ/និងឱ្យគណនាតាមការធ្វើប្រមាណវិធីដោយដៃ ដោយផ្អែក  
តាមរូបមន្តក្នុងការកំណត់បែងចែកអាសនៈ ដែលកំណត់ដោយច្បាប់ និងដូច  
មានចែងក្នុងឧបសម្ព័ន្ធទី១ ស្តីពីការបែងចែកអាសនៈ។ ប្រធានក្រុមត្រូវពិនិត្យ  
និងផ្ទៀងផ្ទាត់លទ្ធផលនៃការបែងចែកអាសនៈខាងលើរវាងការគណនាដោយដៃ  
និងការគណនាដោយប្រើកម្មវិធីប្រតិបត្តិការបែងចែកអាសនៈក្នុងកុំព្យូទ័រ  
ដើម្បីឱ្យដឹងប្រាកដថា លទ្ធផលនៃការគណនាទាំងពីរបៀប មានលក្ខណៈ  
ដូចគ្នា និងត្រឹមត្រូវ។

៨.៤០.១៤.១ ប្រធានក្រុមត្រូវធានាថាតារាងលទ្ធផលនៃការបែងចែកអាសនៈ  
ដែលគណបក្សនយោបាយឈរឈ្មោះបោះឆ្នោតតាមភូមិភាគ  
បានទទួល និងដែលបានពិនិត្យ ផ្ទៀងផ្ទាត់ត្រឹមត្រូវហើយ  
ត្រូវបានបោះពុម្ព និងចុះហត្ថលេខា ដោយលេខាធិការ អនុប្រធាន  
និងប្រធានក្រុម និងដាក់ជូន គ.ជ.ប តាមរយៈអគ្គលេខាធិការ  
គ.ជ.ប ដើម្បីពិនិត្យ សម្រេច។



៨.៤០.១៤.២ ប្រធានក្រុមត្រូវបោះពុម្ពសេចក្តីព្រាងតារាងលទ្ធផលនៃការ  
បែងចែកអាសនៈខាងលើចំនួន ៥ (ប្រាំ) ច្បាប់ ដែលត្រូវចុះ  
ហត្ថលេខាសង្ខេប ដោយសមាសភាពទាំងអស់នៃក្រុមកំណត់  
បែងចែកអាសនៈ និងដាក់ភ្ជាប់ជាមួយតារាងលទ្ធផលនៃការ  
បែងចែកអាសនៈ ដូចបានចែងក្នុងចំណុច ៨.៤០.១៤.១ ខាង  
លើនេះជូនប្រធាន គ.ជ.ប ចុះហត្ថលេខា និងបោះត្រា គ.ជ.ប  
ជាផ្លូវការ។

៨.៤០.១៥ ផ្អែកតាមតារាងលទ្ធផលផ្លូវការនៃការបោះឆ្នោតជ្រើសតាំងសមាជិកព្រឹទ្ធសភា  
និងតារាងលទ្ធផលនៃការបែងចែកអាសនៈ ដែលគណបក្សនយោបាយឈរ  
ឈ្មោះបោះឆ្នោតតាមភូមិភាគត្រូវបានទទួល ប្រធានក្រុមកំណត់បែងចែក  
អាសនៈ រួមជាមួយអនុប្រធានក្រុមត្រូវផ្ទៀងផ្ទាត់ និងស្រង់ឈ្មោះបេក្ខជនឈរ  
ឈ្មោះបោះឆ្នោតដែលត្រូវជាប់ឆ្នោតជាសមាជិកព្រឹទ្ធសភា និងត្រូវរៀបចំ  
សេចក្តីព្រាងសេចក្តីប្រកាសបេក្ខជនជាប់ឆ្នោតជាសមាជិកព្រឹទ្ធសភាចំនួន ៥  
(ប្រាំ) ច្បាប់ ដែលត្រូវចុះហត្ថលេខាសង្ខេបដោយសមាសភាពទាំងអស់នៃ  
ក្រុមកំណត់បែងចែកអាសនៈ រួចដាក់ជូន គ.ជ.ប តាមរយៈអគ្គលេខាធិការ  
គ.ជ.ប ដើម្បីពិនិត្យ សម្រេច ព្រមទាំងចុះហត្ថលេខា កាលបរិច្ឆេទ និងបោះត្រា  
គ.ជ.ប។

៨.៤០.១៦ គ.ជ.ប ត្រូវចាត់ចែងឱ្យបិទផ្សាយនូវតារាងលទ្ធផលផ្លូវការនៃការបោះឆ្នោត  
ជ្រើសតាំងសមាជិកព្រឹទ្ធសភា តារាងលទ្ធផលនៃការបែងចែកអាសនៈ និង  
សេចក្តីប្រកាសបេក្ខជនជាប់ឆ្នោតជាសមាជិកព្រឹទ្ធសភា ១ (មួយ) ច្បាប់ នៅ  
ទីស្តីការ គ.ជ.ប និងឱ្យផ្សព្វផ្សាយជាសាធារណៈតាមគ្រប់រូបភាព។ ទន្ទឹមនឹងនេះ  
គ.ជ.ប ត្រូវចាត់ចែង និងប្រើប្រាស់តារាងលទ្ធផលផ្លូវការនៃការបោះឆ្នោត  
ជ្រើសតាំងសមាជិកព្រឹទ្ធសភា តារាងលទ្ធផលនៃការបែងចែកអាសនៈ និង  
សេចក្តីប្រកាសបេក្ខជនជាប់ឆ្នោតជាសមាជិកព្រឹទ្ធសភាដូចខាងក្រោម៖

- ៨.៤០.១៦.១ ទូលថ្វាយព្រះមហាក្សត្រ ច្បាប់ដើម ១ (មួយ) ច្បាប់។
- ៨.៤០.១៦.២ ធ្វើជូនព្រឹទ្ធសភា ច្បាប់ចម្លង ១ (មួយ) ច្បាប់។
- ៨.៤០.១៦.៣ ធ្វើជូនក្រុមប្រឹក្សាធម្មនុញ្ញ ច្បាប់ដើម ១ (មួយ) ច្បាប់។
- ៨.៤០.១៦.៤ ធ្វើជូនរដ្ឋសភា ច្បាប់ចម្លង ១ (មួយ) ច្បាប់។
- ៨.៤០.១៦.៥ ធ្វើជូនរាជរដ្ឋាភិបាល ច្បាប់ចម្លង ១ (មួយ) ច្បាប់។
- ៨.៤០.១៦.៦ ថតចម្លង និងធ្វើជូនគណបក្សនយោបាយឈរឈ្មោះបោះឆ្នោត  
ជ្រើសតាំងសមាជិកព្រឹទ្ធសភា ១ (មួយ) ច្បាប់។
- ៨.៤០.១៦.៧ ធ្វើជូនបណ្ណសារដ្ឋានជាតិ ច្បាប់ចម្លង ១ (មួយ) ច្បាប់។
- ៨.៤០.១៦.៨ រក្សាទុកជាឯកសារ និងប្រើប្រាស់នៅ គ.ជ.ប ច្បាប់ដើម ២  
(ពីរ) ច្បាប់។



**ជំពូកទី៩**

**សមត្ថកិច្ចដោះស្រាយករណីវិវាទកម្មទាក់ទងនឹងការបោះឆ្នោត**

**ផ្នែកទី១**

**សមត្ថកិច្ច និងនីតិវិធីប្រជុំផ្សះផ្សា ឬសវនាការដោះស្រាយពាក្យបណ្តឹង**

**សមត្ថកិច្ចដោះស្រាយពាក្យបណ្តឹងក្នុងការបោះឆ្នោត**

**ប្រការ៩.១.-**

គ.ជ.ប គ.ជ.ប និងក្រុមប្រឹក្សាធម្មនុញ្ញមានសិទ្ធិអំណាច និងភារកិច្ចសម្រេចលើពាក្យបណ្តឹងដែលពាក់ព័ន្ធនឹងការបោះឆ្នោតជ្រើសតាំងសមាជិកព្រឹទ្ធសភា។ គ.ជ.ប បើកការប្រជុំផ្សះផ្សា ឬបើកសវនាការ និង គ.ជ.ប ពិនិត្យសម្រេច ឬបើកសវនាការលើពាក្យបណ្តឹងតវ៉ា ឬពាក្យបណ្តឹងជំទាស់ទាក់ទងនឹងការបោះឆ្នោតនេះ លើកលែងតែពាក្យបណ្តឹងដែលទាក់ទងនឹងសមត្ថកិច្ចរបស់តុលាការ។

៩.១.១ នីតិវិធីប្រជុំផ្សះផ្សា ឬសវនាការដោះស្រាយពាក្យបណ្តឹងដូចមានចែងក្នុងផ្នែកនេះ ត្រូវយកមកអនុវត្តក្នុងគ្រប់ដំណាក់កាលទាំងអស់នៃការបោះឆ្នោតជ្រើសតាំងសមាជិកព្រឹទ្ធសភា ដែលរួមមានដំណាក់កាលចុះឈ្មោះបោះឆ្នោត ដំណាក់កាលបិទផ្សាយបញ្ជីបោះឆ្នោតដំបូង ដំណាក់កាលចុះបញ្ជីគណបក្សនយោបាយឈរឈ្មោះបោះឆ្នោត និងបញ្ជីបេក្ខជនឈរឈ្មោះ ដំណាក់កាលយោសនាបោះឆ្នោត ដំណាក់កាលនៃការបោះឆ្នោត ការរាប់សន្លឹកឆ្នោត និងការប្រកាសលទ្ធផលបណ្តោះអាសន្ននៃការបោះឆ្នោត។

៩.១.២ ការរាប់ចំនួនថ្ងៃតវ៉ា ឬថ្ងៃជំទាស់ និងការសម្រេចលើពាក្យបណ្តឹងតវ៉ា ឬពាក្យបណ្តឹងជំទាស់ ពុំត្រូវបានរាប់បញ្ចូលថ្ងៃបុណ្យជាផ្លូវការ។

៩.១.៣ សេចក្តីសម្រេចរបស់ក្រុមប្រឹក្សាធម្មនុញ្ញ ជាសេចក្តីសម្រេចស្ថាពរបិទផ្លូវតវ៉ា។

**សមាសភាពក្រុមប្រឹក្សាប្រជុំផ្សះផ្សា ឬក្រុមប្រឹក្សាជំនុំជម្រះ**

**ប្រការ៩.២.-**

ការប្រជុំផ្សះផ្សា ឬសវនាការ ត្រូវធ្វើឡើងដោយក្រុមប្រឹក្សាដែលត្រូវបានចាត់តាំងឱ្យចូលរួមដោយ គ.ជ.ប ឬ គ.ជ.ប។

៩.២.១ សមាសភាពក្រុមប្រឹក្សាប្រជុំផ្សះផ្សា ឬក្រុមប្រឹក្សាជំនុំជម្រះដែលចាត់តាំងដោយ គ.ជ.ប ត្រូវអនុវត្តការប្រជុំផ្សះផ្សា ឬសវនាការ និងការសម្រេចរបស់ខ្លួនស្របតាមនីតិវិធីដោះស្រាយពាក្យបណ្តឹងដូចមានចែងក្នុងប្រការ ៩.៨ នៃប.ន.ព.ស នេះ។



៩.២.២ ប្រធាន អនុប្រធាន និងសមាជិក គណ.ខប ដែលត្រូវបានចាត់តាំងឱ្យចូលរួមប្រជុំផ្សះផ្សា ហៅថា ក្រុមប្រឹក្សាប្រជុំផ្សះផ្សា ឬដែលត្រូវបានចាត់តាំងឱ្យចូលរួមសវនាការ ហៅថា ក្រុមប្រឹក្សាជំនុំជម្រះ។

៩.២.២.១ សមាសភាពរបស់ក្រុមប្រឹក្សាប្រជុំផ្សះផ្សា ឬក្រុមប្រឹក្សាជំនុំជម្រះនៃ គណ.ខប រួមមាន៖

- ប្រធាន គណ.ខប ឬតំណាង ជាប្រធានក្រុមប្រឹក្សាប្រជុំផ្សះផ្សា ឬប្រធានក្រុមប្រឹក្សាជំនុំជម្រះ
- អនុប្រធាន និងសមាជិក គណ.ខប ជាសមាជិក
- មន្ត្រី លគណ.ខប ដែលត្រូវបានចាត់តាំង ជាលេខាធិការ។

៩.២.២.២ ក្រុម និងលក្ខខណ្ឌសុពលភាពនៃសេចក្តីសម្រេចរបស់ក្រុមប្រឹក្សាជំនុំជម្រះនៃ គណ.ខប ត្រូវអនុវត្តតាមសំឡេងភាគច្រើន ដាច់ខាតនៃចំនួនសមាជិក គណ.ខប ទាំងមូល។

៩.២.២.៣ រាល់សេចក្តីសម្រេចរបស់ក្រុមប្រឹក្សាជំនុំជម្រះនៃ គណ.ខប មិនត្រូវមានសំឡេងអនុបវាទឡើយ។

៩.២.២.៤ ក្រុមប្រឹក្សាប្រជុំផ្សះផ្សា ឬក្រុមប្រឹក្សាជំនុំជម្រះនៃ គណ.ខប មានសិទ្ធិអំណាចកោះហៅគូភាគីឱ្យចូលខ្លួនមកបំភ្លឺក្នុងពេលប្រជុំផ្សះផ្សា ឬជំនុំជម្រះ។ ដោយឡែកសវនាការ អាចកោះហៅសាក្សីបាន។

៩.២.៣ សមាសភាពក្រុមប្រឹក្សាជំនុំជម្រះដែលចាត់តាំងដោយ គ.ជ.ប ត្រូវអនុវត្តតាមការសម្រេចរបស់ គ.ជ.ប អនុលោមតាម ច.គ.ជ.ប និងបទបញ្ជាផ្ទៃក្នុងរបស់ គ.ជ.ប។

៩.២.៤ ប្រធាន អនុប្រធាន និងសមាជិក គ.ជ.ប ដែលត្រូវបានចាត់តាំងឱ្យចូលរួមធ្វើសវនាការ ដោះស្រាយពាក្យបណ្តឹងហៅថា ក្រុមប្រឹក្សាជំនុំជម្រះ។

៩.២.៤.១ សមាសភាពរបស់ក្រុមប្រឹក្សាជំនុំជម្រះនៃ គ.ជ.ប រួមមាន៖

- ប្រធាន គ.ជ.ប ជាប្រធានក្រុមប្រឹក្សាជំនុំជម្រះ
- អនុប្រធាន និងសមាជិក គ.ជ.ប ជាសមាជិក
- មន្ត្រីអគ្គលេខាធិការដ្ឋាន គ.ជ.ប ដែលត្រូវបានតែងតាំងជាគណៈលេខាធិការសវនាការ។



- ៩.២.៤.២ លក្ខខណ្ឌសុពលភាពនៃសេចក្តីសម្រេចរបស់ក្រុមប្រឹក្សាជំនុំជម្រះនៃ គ.ជ.ប ត្រូវគោរពតាមបទប្បញ្ញត្តិនៃ ច.គ.ជ.ប និងបទបញ្ជាផ្ទៃក្នុងរបស់ គ.ជ.ប។
- ៩.២.៤.៣ រាល់សេចក្តីសម្រេចរបស់ក្រុមប្រឹក្សាជំនុំជម្រះនៃ គ.ជ.ប មិនត្រូវមានសំឡេងអនុបវាទឡើយ។
- ៩.២.៤.៤ ក្រុមប្រឹក្សាជំនុំជម្រះនៃ គ.ជ.ប មានសិទ្ធិអំណាចកោះហៅគូភាគី និងសាក្សីឱ្យចូលខ្លួនមកបំភ្លឺក្នុងសវនាការ។

**ការប្តឹងតវ៉ា ឬការប្តឹងជំទាស់**

**ប្រការ៩.៣.\_**

ជនណាក៏ដោយ ឬតំណាងមានសិទ្ធិប្តឹងតវ៉ា ឬ/និងប្តឹងជំទាស់តាមឋានានុក្រមទៅ គ.ជ.ប ឬ គ.ជ.ប ឬក្រុមប្រឹក្សាធម្មនុញ្ញអំពីបញ្ហាទាំងឡាយដែលទាក់ទងនឹងការបោះឆ្នោត ប្រសិនបើមានភស្តុតាងបញ្ជាក់ថា មានភាពមិនត្រឹមត្រូវតាមបទប្បញ្ញត្តិនៃ ច.ប.ព.ស ច.ប.គ.វ ច.វ.ច.ប និង ប.ន.ព.ស នេះ ឬ/និងបទបញ្ជាផ្ទៃក្នុងរបស់ គ.ជ.ប លើកលែងតែការប្តឹងតវ៉ា និងការប្តឹងជំទាស់ទាក់ទងនឹងការចុះបញ្ជីគណបក្សនយោបាយឈរឈ្មោះបោះឆ្នោត និងបញ្ជីបេក្ខជនឈរឈ្មោះដែលត្រូវប្តឹងដោយសាមីគណបក្សនយោបាយ ឬសាមីបេក្ខជន និងការប្តឹងទាក់ទងនឹងការបោះឆ្នោត និងរាប់សន្លឹកឆ្នោត ដែលត្រូវប្តឹងដោយមន្ត្រីការិយាល័យបោះឆ្នោត ឬភ្នាក់ងារគណបក្សនយោបាយ ព្រមទាំងការប្រកាសលទ្ធផលបណ្តោះអាសន្ននៃការបោះឆ្នោត ដែលត្រូវប្តឹងដោយគណបក្សនយោបាយដែលបានឈរឈ្មោះបោះឆ្នោត។

- ៩.៣.១ ពាក្យបណ្តឹងអនាមិក ពុំត្រូវបានចាត់ទុកជាពាក្យបណ្តឹងស្របច្បាប់ និងមិនត្រូវលើកយកមកដោះស្រាយ ប៉ុន្តែត្រូវបានចាត់ទុកជាឯកសារព័ត៌មានសម្រាប់ការពិចារណា។
- ៩.៣.២ ពាក្យបណ្តឹងប្តឹងពីអញ្ញាតជន ត្រូវបានចាត់ទុកជាពាក្យបណ្តឹងស្របច្បាប់ និងត្រូវបានសហការជាមួយអាជ្ញាធរទទួលបន្ទុកសន្តិសុខបោះឆ្នោត ដើម្បីស្វែងរកអត្តសញ្ញាណរបស់អ្នកប្រព្រឹត្តល្មើសនោះ និងពង្រឹងការការពារ និងទប់ស្កាត់បន្ថែម។ ក្នុងករណីដែលស្វែងរកអត្តសញ្ញាណអញ្ញាតជនមិនឃើញ គ.ជ.ប ឬ គ.ជ.ប ត្រូវធ្វើលិខិតជូនដំណឹងទៅអ្នកប្តឹងវិញអំពីករណីនេះ ក្នុងរយៈពេលសមស្រប។
- ៩.៣.៣ ពាក្យបណ្តឹងត្រូវធ្វើឡើងជាលាយលក្ខណ៍អក្សរតាមពាក្យបណ្តឹង ( ១.១២០២ ) ចំនួន ៣ (បី) ច្បាប់ ( ចំពោះពាក្យបណ្តឹងតវ៉ា ) ឬចំនួន ៤ (បួន) ច្បាប់ ( ចំពោះពាក្យបណ្តឹងជំទាស់ ) ។ អ្នកប្តឹងដំបូងអាចថតចម្លងពាក្យបណ្តឹង ( ១.១២០២ )



ដែលខ្លួនបានបំពេញ រួចចុះហត្ថលេខា ឬផ្ដិតមេដៃលើច្បាប់ចម្លងទាំងនោះ ដោយខ្លួនឯង ហើយអាចដាក់ពាក្យបណ្ដឹងដោយផ្ទាល់ ឬអាចប្រគល់សិទ្ធិជា លាយលក្ខណ៍អក្សរឱ្យតំណាងដាក់ពាក្យបណ្ដឹងជំនួសខ្លួនបាន។

៩.៣.៤ មន្ត្រីបោះឆ្នោតត្រូវប្រគល់ពាក្យបណ្ដឹង ( ទ.១២០២ ) ដល់អ្នកប្តឹង ដើម្បីប្តឹង ឬប្តឹងបន្ត ប្រសិនបើមានការស្នើសុំ។

- ៩.៣.៥ ពាក្យបណ្ដឹងត្រូវបញ្ជាក់នូវព័ត៌មានចាំបាច់មួយចំនួនដូចខាងក្រោម៖
- ឈ្មោះ និងអាសយដ្ឋានរបស់អ្នកប្តឹង ឬតំណាង
  - កម្មវត្ថុនៃពាក្យបណ្ដឹង
  - ប្រភេទនៃអំពើល្មើស
  - ពេលវេលា និងទីកន្លែងនៃការប្រព្រឹត្តអំពើល្មើស ឬភាពមិនប្រក្រតីកើតឡើង
  - បើអាចធ្វើបាន បញ្ជាក់អំពីមាត្រាច្បាប់បោះឆ្នោត ដែលត្រូវបានរំលោភ
  - អត្តសញ្ញាណរបស់ជនដែលពាក់ព័ន្ធនឹងការប្តឹងតវ៉ា ឬការប្តឹងជំទាស់
  - ឈ្មោះ និងអាសយដ្ឋានរបស់សាក្សី ( ប្រសិនបើមាន )
  - ភស្តុតាងផ្សេងៗទៀត ( ប្រសិនបើមាន )។

៩.៣.៦ ពាក្យបណ្ដឹង ( ទ.១២០២ ) ត្រូវបញ្ជូនទៅចុងចម្លើយជាចាំបាច់ ហើយជាបន្ទាន់។

៩.៣.៧ ការដាក់ និងការទទួលពាក្យបណ្ដឹងនៅក្រុមប្រឹក្សាធម្មនុញ្ញត្រូវអនុវត្តតាម នីតិវិធីរបស់ក្រុមប្រឹក្សាធម្មនុញ្ញ។

**ការដកពាក្យបណ្ដឹង**

**ប្រការ៩.៤.-**

ដើមបណ្ដឹងអាចដកពាក្យបណ្ដឹងទាំងមូល ឬមួយផ្នែកបាន រហូតដល់ពេលដែលក្រុមប្រឹក្សា ប្រជុំផ្សះផ្សានៃ គ.ជ.ប បញ្ចប់កំណត់ហេតុប្រជុំផ្សះផ្សា ឬរហូតដល់ពេលដែលក្រុមប្រឹក្សាជំនុំជម្រះ នៃ គ.ជ.ប ឬក្រុមប្រឹក្សាជំនុំជម្រះនៃ គ.ជ.ប ថយទៅពិភាក្សាពិចារណា។

៩.៤.១ ការដកពាក្យបណ្ដឹងត្រូវធ្វើឡើងជាលាយលក្ខណ៍អក្សរជូនទៅ គ.ជ.ប ឬ គ.ជ.ប លើកលែងតែនៅពេលកំពុងប្រជុំផ្សះផ្សា ឬកំពុងសវនាការ នោះការ ដកពាក្យបណ្ដឹងអាចធ្វើឡើងដោយផ្ទាល់មាត់បាន។

៩.៤.២ ប្រសិនបើដើមបណ្ដឹងដកពាក្យបណ្ដឹង ធ្វើឡើងមុនពេលដំណើរការប្រជុំផ្សះផ្សា ឬសវនាការ គ.ជ.ប ឬ គ.ជ.ប ត្រូវសម្រេចលើកពាក្យបណ្ដឹងនោះចោល ហើយត្រូវជូនដំណឹងទៅភាគីចុងចម្លើយ។





៩.៤.៣ ប្រសិនបើដើមបណ្តឹងដកពាក្យបណ្តឹង ធ្វើឡើងនៅពេលកំពុងប្រជុំផ្សះផ្សា ក្រុមប្រឹក្សាប្រជុំផ្សះផ្សាត្រូវកត់ត្រាក្នុងកំណត់ហេតុប្រជុំផ្សះផ្សាថា ភាគី ដើមបណ្តឹងដកពាក្យបណ្តឹង ហើយពាក្យបណ្តឹងនោះត្រូវបានលើកចោល តាមការស្នើសុំ។

៩.៤.៤ ប្រសិនបើដើមបណ្តឹងដកពាក្យបណ្តឹង ធ្វើឡើងនៅពេលកំពុងសវនាការ ក្រុមប្រឹក្សាជំនុំជម្រះត្រូវសម្រេចលើកពាក្យបណ្តឹងចោល ដោយចេញ សម្រង់សេចក្តីសម្រេច ( ទ.១២០៣ )។

**ការរួមបញ្ចូលរឿងក្តី**

**ប្រការ៩.៥.-**

គ.ជ.ប ឬក្រុមប្រឹក្សាជំនុំជម្រះនៃ គ.ជ.ប អាចបញ្ចូលរឿងក្តី ក្នុងករណីដែលមានពាក្យបណ្តឹងច្រើន ប៉ុន្តែកម្មវត្ថុនៃពាក្យបណ្តឹងតែមួយ អ្នកប្រព្រឹត្តល្មើសជារូបវន្តបុគ្គលតែម្នាក់ ឬនីតិបុគ្គលតែមួយ ហើយអ្នកប្តឹងជារូបវន្តបុគ្គលតែម្នាក់ ឬនីតិបុគ្គលតែមួយ ទោះទីកន្លែងប្រព្រឹត្តល្មើសមាននៅទូទាំង ប្រទេសក៏ដោយ។ ប៉ុន្តែក្រោយពេលដែលក្រុមប្រឹក្សាជំនុំជម្រះចេញសេចក្តីសម្រេចជាស្ថាពរ អ្នកប្រព្រឹត្តល្មើសមិនរាងចាល ដោយនៅតែប្រព្រឹត្តល្មើសដដែលបន្តទៀត ហើយបើមានពាក្យបណ្តឹង ថ្មីទៀតនោះ គ.ជ.ប នឹងត្រូវលើកយកមកដោះស្រាយដោយចាត់ទុកជាករណីថ្មីទៀត។

**សិទ្ធិ និងកាតព្វកិច្ចរបស់គូភាគី ដើមបណ្តឹង បុគ្គលិក មេធាវី ឬតំណាង**

**ប្រការ៩.៦.-**

ក្នុងករណីគូភាគីមានមេធាវី ឬតំណាងដើម្បីធ្វើជាតំណាង ឬសាក្សី ឬអ្នកដែលពាក់ព័ន្ធនឹង ពាក្យបណ្តឹងដែលត្រូវចូលរួមបំភ្លឺក្នុងសវនាការនោះ ត្រូវសុំការអនុញ្ញាតជាមុនពី ប្រធានក្រុមប្រឹក្សា ជំនុំជម្រះ មុនពេលបើកសវនាការ។ ចំពោះការប្រជុំផ្សះផ្សា គូភាគីអាចមកចូលរួមដោយផ្ទាល់ ឬចាត់ តំណាងដែលត្រូវបានប្រគល់សិទ្ធិ តែមិនតម្រូវឱ្យមានសាក្សីទេ។

៩.៦.១ គូភាគីត្រូវធ្វើលិខិតប្រគល់សិទ្ធិជូនមេធាវី ឬតំណាងដោយមានចុះហត្ថលេខា ឬផ្តិតមេដៃ និងត្រូវមានការយល់ព្រមចុះហត្ថលេខា និងបោះត្រាពីមេធាវី ឬ ស្នាមមេដៃនៃតំណាងនោះ។ តំណាងត្រូវតែជានីតិជន។

៩.៦.២ លិខិតប្រគល់សិទ្ធិត្រូវបញ្ជាក់ច្បាស់ពីសិទ្ធិរបស់មេធាវី ឬតំណាង ហើយត្រូវ ដាក់ជូនក្រុមប្រឹក្សាប្រជុំផ្សះផ្សា ឬក្រុមប្រឹក្សាជំនុំជម្រះ តាមរយៈលេខាធិការ អង្គប្រជុំផ្សះផ្សា ឬលេខាធិការសវនាការ ឬគណៈលេខាធិការសវនាការ យ៉ាងតិច ២ (ពីរ) ម៉ោង មុនពេលបើកការប្រជុំផ្សះផ្សា ឬបើកសវនាការ។

៩.៦.៣ មេធាវី ឬតំណាងមិនអាចប្រគល់សិទ្ធិបន្តទៅមេធាវី ឬតំណាងដទៃទៀត ដោយគ្មានការយល់ព្រមជាលាយលក្ខណ៍អក្សរពីអ្នកប្រគល់សិទ្ធិដំបូងបាន ឡើយ។



- ៩.៦.៤ ដើមបណ្តឹងអាចរាយការណ៍ជាលាយលក្ខណ៍អក្សរ អំពីបញ្ហាដែលកើតមានឡើងដោយខ្លួនឯង ឬតាមរយៈមេធាវី ឬតំណាងដែលបានទទួលសិទ្ធិ។
- ៩.៦.៥ ដើមបណ្តឹងត្រូវបានអនុញ្ញាតឱ្យបង្ហាញឯកសារភស្តុតាង ឬសាក្សីដើម្បីជាសំអាងក្នុងរឿងក្តីរបស់ខ្លួន។
- ៩.៦.៦ ដើមបណ្តឹង ឬ/និងជនរងគ្រោះមានវិសមិតភាពរវាងឋានៈជាដើមបណ្តឹង ឬជនរងគ្រោះនិងឋានៈជាសាក្សី។ ដើមបណ្តឹង ឬ/និងជនរងគ្រោះមិនអនុញ្ញាតឱ្យផ្តល់ចម្លើយក្នុងឋានៈជាសាក្សីបានទេ។
- ៩.៦.៧ ចុងចម្លើយអាចធ្វើរបាយការណ៍ជាលាយលក្ខណ៍អក្សរអំពីបញ្ហានានា ដែលទាក់ទងនឹងពាក្យបណ្តឹងដោយខ្លួនឯង ឬតាមរយៈមេធាវី ឬតំណាងដែលបានទទួលសិទ្ធិ។
- ៩.៦.៨ ចុងចម្លើយត្រូវបង្ហាញឯកសារភស្តុតាង ឬសាក្សី ដើម្បីជាសំអាងការពាររឿងក្តីរបស់ខ្លួន។
- ៩.៦.៩ ចុងចម្លើយអាចបង្ហាញភស្តុតាងជាទង្វើករណ៍ចុងក្រោយរបស់ខ្លួន ដោយខ្លួនឯង ឬតាមរយៈមេធាវី ឬតំណាងដើម្បីឆ្លើយតបទៅនឹងទង្វើករណ៍របស់ដើមបណ្តឹង។
- ៩.៦.១០ មធ្យោបាយបង្ហាញភស្តុតាង ដែលប្រើប្រាស់ក្នុងតុលាការជំនុំជម្រះក្តីក្នុងព្រះរាជាណាចក្រកម្ពុជា ត្រូវយកមកប្រើប្រាស់ក្នុងអង្គប្រជុំជម្រះផ្សា ឬសវនាការនេះ។ ភស្តុតាងអាចបង្ហាញបានតាមគ្រប់មធ្យោបាយ និងត្រូវគោរពតាម ច.ប.ព.ស ច.ប.ត.វ ច.វ.ច.ប និង ប.ន.ព.ស នេះ។
- ៩.៦.១១ ជនណាបានប្រព្រឹត្តអំពើក្លែងលិខិត ឬឯកសារដោយក្លែងហត្ថលេខា ឬស្នាមមេដៃ ឬតាមមធ្យោបាយណាក៏ដោយ និងជនណាដែលបានប្រើប្រាស់ដោយដឹងខ្លួននូវលិខិត ឬឯកសារក្លែងនោះ ជននោះនឹងត្រូវផ្តន្ទាទោសតាមច្បាប់ជាធរមាន។
- ៩.៦.១២ ដើមបណ្តឹង និងចុងចម្លើយមិនតម្រូវឱ្យធ្វើសម្បថទេ។
- ៩.៦.១៣ នៅក្នុងនីតិវិធីសវនាការតទល់ ដោយមានការយល់ព្រមពីប្រធានក្រុមប្រឹក្សាជំនុំជម្រះ ដើមបណ្តឹងអាចតាំងសំណួរទៅចុងចម្លើយ ឬសាក្សីរបស់ចុងចម្លើយ។ ចុងចម្លើយក៏អាចចោទសំណួរទៅដើមបណ្តឹង ឬសាក្សីរបស់ដើមបណ្តឹង។



- ៩.៦.១៤ មុនពេលក្រុមប្រឹក្សាជំនុំជម្រះថយទៅពិភាក្សាពិចារណា គូភាគីអាចត្រូវបានអនុញ្ញាតឱ្យធ្វើសេចក្តីសន្និដ្ឋានចុងក្រោយ ឬជូនឯកសារទាំងឡាយដែលខ្លួនយល់ថា មានប្រយោជន៍ដល់ខ្លួនជូនទៅក្រុមប្រឹក្សាជំនុំជម្រះដើម្បីពិចារណា។
- ៩.៦.១៥ គូភាគីមានសិទ្ធិប្តឹងតវ៉ាចំពោះសេចក្តីសម្រេចរបស់ក្រុមប្រឹក្សាជំនុំជម្រះតាមការកំណត់ក្នុង ច.ប.ព.ស ច.ប.ត.វ ច.វ.ច.ប និង ប.ន.ព.ស នេះ។
- ៩.៦.១៦ ដើមបណ្តឹង ឬចុងចម្លើយ ឬមេធាវី ឬតំណាងរបស់ភាគីអាចស្នើសុំឱ្យ គ.ជ.ប ឬ គ.ជ.ប ថតចម្លងសំណុំរឿងពាក់ព័ន្ធឱ្យខ្លួន ដោយត្រូវបង់ប្រាក់ត្រឹមថ្លៃផលិតប៉ុណ្ណោះ។ ការថតចម្លងត្រូវធ្វើដោយមន្ត្រីបោះឆ្នោតដែលត្រូវបានចាត់តាំង។

**សិទ្ធិ និងកាតព្វកិច្ចរបស់សាក្សី**

**ប្រការ៩.៧.-**

សាក្សីត្រូវធ្វើសម្បថជាមុនហើយត្រូវឆ្លើយបំភ្លឺជូនក្រុមប្រឹក្សាជំនុំជម្រះ នៅចំពោះមុខក្រុមប្រឹក្សាជំនុំជម្រះ និងសន្យាទទួលខុសត្រូវនៅចំពោះមុខច្បាប់អំពីការផ្ដន្ទាទោសចំពោះការផ្តល់សក្ខីកម្មភូតកុហក ប្រសិនបើខ្លួនឆ្លើយបំភ្លឺសការពិត។ ទម្រង់នៃសម្បថត្រូវធ្វើដូចមានកំណត់នៅក្នុងនីតិវិធី និងខ្លឹមសារនៃសម្បថ។

- ៩.៧.១ សាក្សីមានសិទ្ធិឆ្លើយបំភ្លឺនូវការពិតដែលខ្លួនបានឃើញ បានដឹង បានឮ និងបានចាំ ដោយគ្មានការបង្ខិតបង្ខំពីបុគ្គលណាមួយឡើយ។
- ៩.៧.២ សាក្សីដើមបណ្តឹង និងសាក្សីចុងចម្លើយត្រូវស្ថិតក្នុងបន្ទប់ផ្សេងគ្នា រង់ចាំការអញ្ជើញឱ្យមកបំភ្លឺដោយក្រុមប្រឹក្សាជំនុំជម្រះ។
- ៩.៧.៣ សាក្សីដើមបណ្តឹង និងសាក្សីចុងចម្លើយមិនត្រូវបានអនុញ្ញាតឱ្យទាក់ទងគ្នាទោះតាមមធ្យោបាយណាក៏ដោយ ក្នុងថ្ងៃដែលបានអញ្ជើញឱ្យចូលរួមសវនាការ។
- ៩.៧.៤ សាក្សីពុំត្រូវបានអនុញ្ញាតឱ្យឃើញ ឬស្តាប់ការសួរដេញដោលនៅក្នុងបន្ទប់សវនាការឡើយ លើកលែងតែមានការអនុញ្ញាតពីប្រធានក្រុមប្រឹក្សាជំនុំជម្រះ។

**នីតិវិធីប្រជុំផ្សះផ្សា ឬនីតិវិធីសវនាការ**

**ប្រការ៩.៨.-**

ដំណើរការប្រជុំផ្សះផ្សា ឬសវនាការត្រូវដឹកនាំ និងចាត់ចែងដោយប្រធានក្រុមប្រឹក្សាប្រជុំផ្សះផ្សា ឬប្រធានក្រុមប្រឹក្សាជំនុំជម្រះ។ ប្រធានក្រុមប្រឹក្សាប្រជុំផ្សះផ្សា ឬប្រធានក្រុមប្រឹក្សាជំនុំជម្រះអាចអនុញ្ញាតឱ្យជនណាម្នាក់ឆ្លើយបំភ្លឺ ឬហាមឆ្លើយបំភ្លឺចំពោះមុខអង្គប្រជុំផ្សះផ្សា ឬសវនាការ



ហើយមានសិទ្ធិបណ្តេញឱ្យចេញពីបន្ទប់ប្រជុំផ្សះផ្សា ឬបន្ទប់សវនាការចំពោះជនណា ឬជនទាំងឡាយណាដែលមិនគោរពបទបញ្ជាផ្ទៃក្នុងពេលបើកអង្គប្រជុំផ្សះផ្សា ឬសវនាការដោះស្រាយពាក្យបណ្តឹងដូចមានចែងក្នុងបទបញ្ជាផ្ទៃក្នុងពេលបើកអង្គប្រជុំផ្សះផ្សា ឬសវនាការដោះស្រាយពាក្យបណ្តឹង។

**ប្រភេទសវនាការ**

៩.៨.១ ក្រុមប្រឹក្សាជំនុំជម្រះអាចធ្វើសវនាការសង្ខេប ឬសវនាការតទល់ ឬសវនាការសួរដេញដោល។

៩.៨.១.១ សវនាការសង្ខេប ជាសវនាការដែលគ្មានទម្រង់ការច្រើន។ ក្រុមប្រឹក្សាជំនុំជម្រះគ្រាន់តែធ្វើសេចក្តីសម្រេចមួយឆ្លើយតបនៅពេលយល់ឃើញថា មានតែចំណោទខាងច្បាប់ប៉ុណ្ណោះហើយគ្មានចំណោទខាងអង្គហេតុ។

៩.៨.១.២ សវនាការតទល់ ជាសវនាការដែលបើកឱ្យភាគីទំនាស់ជជែកតទល់គ្នាអំពីរឿងពាក្យបណ្តឹង។ ភាគីទំនាស់កំណត់អំពីអង្គហេតុនិងត្រូវប្រមូលភស្តុតាង ដើម្បីដាក់ជូនសវនាការ។

៩.៨.១.៣ សវនាការសួរដេញដោល ជាសវនាការដែលក្រុមប្រឹក្សាជំនុំជម្រះមានតួនាទីយ៉ាងសំខាន់ក្នុងការសួរដេញដោលរកហេតុផលក្នុងរឿងក្តី។ ក្នុងសវនាការប្រភេទនេះទាំងក្រុមប្រឹក្សាជំនុំជម្រះទាំងគូក្តី ជាអ្នកទទួលខុសត្រូវក្នុងការប្រមូលប្រមូលភស្តុតាងផ្សេងៗ ដែលត្រូវដាក់បង្ហាញក្នុងសវនាការ ប៉ុន្តែក្រុមប្រឹក្សាជំនុំជម្រះមានតួនាទីទទួលខុសត្រូវសំខាន់ជាអ្នកតាំងសំណួរដល់សាក្សី ចំណែកឯគូក្តីមានតួនាទីបន្ទាប់បន្សំតែប៉ុណ្ណោះ។ ការចោទសួរដេញដោលនេះ អាចធ្វើទៅបានដោយមានការអនុញ្ញាតពីប្រធានក្រុមប្រឹក្សាជំនុំជម្រះ។

**ភាសាដែលប្រើក្នុងការប្រជុំផ្សះផ្សា ឬសវនាការ**

៩.៨.២ ភាសាដែលប្រើក្នុងការប្រជុំផ្សះផ្សា ឬសវនាការគឺភាសាខ្មែរ។ ភាគីដែលមិនអាចយល់ភាសាខ្មែរ អាចរកអ្នកបកប្រែភាសាដែលមានលក្ខណសម្បត្តិគ្រប់គ្រាន់ដោយខ្លួនឯង។



**ការរៀបចំកន្លែង និងរបៀបរបបការងាររបស់ក្រុមប្រឹក្សាប្រជុំផ្សះផ្សា ឬ ក្រុមប្រឹក្សាជំនុំជម្រះ**

៩.៨.៣ នៅថ្ងៃប្រជុំផ្សះផ្សា ឬសវនាការ ក្រុមប្រឹក្សាប្រជុំផ្សះផ្សា ឬក្រុមប្រឹក្សាជំនុំជម្រះ ត្រូវអញ្ជើញចូលអង្គុយតាមទីកន្លែង ដែលបានរៀបចំទុក។ ប្រធានអង្គុយនៅ កណ្តាល សមាជិកអង្គុយអមសងខាង និងលេខាធិការអង្គប្រជុំផ្សះផ្សា ឬ លេខាធិការសវនាការ ឬគណៈលេខាធិការសវនាការត្រូវអង្គុយនៅនឹងតុដែល នៅខាងឆ្វេងដៃ ឬស្តាំដៃនៃក្រុមប្រឹក្សាប្រជុំផ្សះផ្សា ឬក្រុមប្រឹក្សាជំនុំជម្រះ។

៩.៨.៣.១ ក្រោយពីបានអញ្ជើញអង្គុយតាមទីកន្លែងរួចមក ប្រធាន ក្រុមប្រឹក្សាប្រជុំផ្សះផ្សា ឬប្រធានក្រុមប្រឹក្សាជំនុំជម្រះត្រូវ៖

- ប្រកាសសមាសភាពក្រុមប្រឹក្សាប្រជុំផ្សះផ្សា ឬក្រុមប្រឹក្សា ជំនុំជម្រះ
- ប្រកាសសំណុំរឿង និងប្រកាសបើកការប្រជុំផ្សះផ្សា ឬ សវនាការ
- បង្គាប់លេខាធិការសវនាការ ឬគណៈលេខាធិការសវនាការ ឱ្យរាយការណ៍អំពីវត្តមានដើមបណ្តឹង ចុងចម្លើយ និងសាក្សី (ករណីសវនាការ)។

៩.៨.៣.២ មុននឹងចាប់ផ្តើមផ្សះផ្សា ឬសួរដេញដោលប្រធានក្រុមប្រឹក្សា ប្រជុំផ្សះផ្សា ឬប្រធានក្រុមប្រឹក្សាជំនុំជម្រះ ត្រូវសួរទៅដើមបណ្តឹង ថាតើលោក ឬលោកស្រីនៅតែបន្តប្តឹងដូចមានចែងក្នុងកម្មវត្ថុ នៃពាក្យបណ្តឹង ឬមានការកែប្រែឬទេ? ប្រសិនបើ៖

- ដើមបណ្តឹងឆ្លើយថា ខ្លួនដកពាក្យបណ្តឹង ប្រធានក្រុមប្រឹក្សា ប្រជុំផ្សះផ្សា ឬប្រធានក្រុមប្រឹក្សាជំនុំជម្រះ ត្រូវបង្គាប់ លេខាធិការអង្គប្រជុំផ្សះផ្សា ឬលេខាធិការសវនាការ ឬ គណៈលេខាធិការសវនាការ ឱ្យកត់ត្រាក្នុងកំណត់ហេតុ ប្រជុំផ្សះផ្សា ឬកំណត់ហេតុសវនាការ ហើយឱ្យដើមបណ្តឹង ផ្តិតមេដៃលើកំណត់ហេតុនោះ។ បន្ទាប់មកក្រុមប្រឹក្សា ប្រជុំផ្សះផ្សាអាចផ្សះផ្សារឿងក្តីផ្សេងទៀត (ប្រសិនបើមាន) ឬក្រុមប្រឹក្សាជំនុំជម្រះអាចថយទៅពិភាក្សា ពិចារណា ឬបន្តទៅសវនាការរឿងក្តីផ្សេងទៀត (ប្រសិនបើមាន)
- ដើមបណ្តឹងនៅតែបន្តប្តឹង ប្រធានក្រុមប្រឹក្សាប្រជុំផ្សះផ្សា ឬប្រធានក្រុមប្រឹក្សាជំនុំជម្រះ ត្រូវចាប់ផ្តើមដំណើរការ ប្រជុំផ្សះផ្សា ឬសវនាការ។



- ៩.៨.៣.៣ ប្រធានក្រុមប្រឹក្សាជំនុំជម្រះ ត្រូវសូរដេញដោលទៅដើមបណ្តឹង មុនរួចត្រូវសូរទៅចុងចម្លើយ។ បន្ទាប់មក ប្រធានត្រូវសូរសាក្សី ដើមបណ្តឹង សាក្សីចុងចម្លើយ និងអ្នកពាក់ព័ន្ធ រួចឱ្យភាគី ដើមបណ្តឹង និងភាគីចុងចម្លើយធ្វើសំណូមពរចុងក្រោយ។
- ៩.៨.៣.៤ ប្រសិនបើមានមេធាវីការពារក្តី ប្រធានក្រុមប្រឹក្សាជំនុំជម្រះ ត្រូវផ្តល់ពេលវេលាឱ្យមេធាវីនិយាយការពារកូនក្តី សួរភាគី និងធ្វើសេចក្តីសន្និដ្ឋានចុងក្រោយ មុនក្រុមប្រឹក្សាជំនុំជម្រះ ថយទៅពិភាក្សាពិចារណា។
- ៩.៨.៣.៥ ក្នុងពេលដំណើរការប្រជុំផ្សះផ្សា ឬសវនាការ ប្រសិនបើ ដើមបណ្តឹងសុំដកពាក្យបណ្តឹង ប្រធានក្រុមប្រឹក្សាប្រជុំ ផ្សះផ្សា ឬប្រធានក្រុមប្រឹក្សាជំនុំជម្រះត្រូវបញ្ចប់ការផ្សះផ្សា ឬ សូរដេញដោលនោះភ្លាម រួចត្រូវអនុវត្តដូចគ្នានឹងករណី ដើមបណ្តឹងដកពាក្យបណ្តឹង ពេលដែលក្រុមប្រឹក្សាប្រជុំផ្សះផ្សា ឬក្រុមប្រឹក្សាជំនុំជម្រះសូរពេលដំបូងដែរ។
- ៩.៨.៣.៦ ក្រោយពីបានដំណើរការសវនាការតាមលំដាប់លំដោយរួចហើយ ឬក្រុមប្រឹក្សាជំនុំជម្រះត្រូវថយទៅពិភាក្សាពិចារណានៅក្នុង បន្ទប់សម្ងាត់។ រាល់ការសម្រេចរបស់ក្រុមប្រឹក្សាជំនុំជម្រះ ត្រូវផ្អែកលើអង្គហេតុ និងអង្គច្បាប់។

**ភារកិច្ចរបស់លេខាធិការអង្គប្រជុំផ្សះផ្សា ឬលេខាធិការសវនាការ ឬគណៈលេខាធិការសវនាការ**

- ៩.៨.៤ លេខាធិការអង្គប្រជុំផ្សះផ្សា ឬលេខាធិការសវនាការ ឬគណៈលេខាធិការ សវនាការមានភារកិច្ចដូចខាងក្រោម៖
- បិទផ្សាយ និងអានបទបញ្ជាផ្ទៃក្នុងពេលបើកអង្គប្រជុំផ្សះផ្សា ឬសវនាការ ឱ្យអ្នកចូលរួមបានជ្រាប
  - នាំសាក្សីទៅសួរ (ករណីសវនាការ)
  - ប្រាប់ទៅអ្នកចូលរួមទាំងអស់ ឱ្យក្រោកឈរនៅពេលដែលក្រុមប្រឹក្សាប្រជុំ ផ្សះផ្សា ឬក្រុមប្រឹក្សាជំនុំជម្រះអញ្ជើញមកដល់
  - ពិនិត្យ និងស្រង់វត្តមាន អវត្តមានដើមបណ្តឹង ចុងចម្លើយ មេធាវី ឬតំណាង ដែលត្រូវចូលរួមប្រជុំផ្សះផ្សា ឬសវនាការ លើកលែងតែសវនាការដែល ត្រូវស្រង់វត្តមានសាក្សី



- រាយការណ៍អំពីវត្តមាន ឬអវត្តមានភាគីពាក់ព័ន្ធជូនក្រុមប្រឹក្សាប្រជុំផ្សះផ្សា ឬក្រុមប្រឹក្សាជំនុំជម្រះ
- ត្រូវសរសេរដោយដៃ ឬដោយរាយកុំព្យូទ័រនូវកំណត់ហេតុប្រជុំផ្សះផ្សា ឬកំណត់ហេតុសវនាការ ក្នុងពេលប្រជុំផ្សះផ្សា ឬសវនាការ។ ការកត់ត្រាកំណត់ហេតុប្រជុំផ្សះផ្សា ឬកំណត់ហេតុសវនាការមិនត្រូវទុកឱ្យមានចន្លោះបន្ទាត់ទំនេរទេ ពាក្យត្រូវលុបចោល និងពាក្យសរសេរយោងត្រូវមានសេចក្តីបញ្ជាក់ និងមានហត្ថលេខារបស់លេខាធិការអង្គប្រជុំផ្សះផ្សា ឬលេខាធិការសវនាការ ឬប្រធានគណៈលេខាធិការសវនាការ ប្រធាន និងសមាជិកក្រុមប្រឹក្សាប្រជុំផ្សះផ្សា ឬក្រុមប្រឹក្សាជំនុំជម្រះ និងភាគីពាក់ព័ន្ធ
- អានឯកសារផ្សេងៗដែលពាក់ព័ន្ធតាមការបង្គាប់ពីប្រធានក្រុមប្រឹក្សាប្រជុំផ្សះផ្សា ឬប្រធានក្រុមប្រឹក្សាជំនុំជម្រះ
- រៀបចំសម្រង់សេចក្តីសម្រេច (ទ.១២០៣) រួចចុះហត្ថលេខា ហើយដាក់ជូនប្រធានក្រុមប្រឹក្សាជំនុំជម្រះចុះហត្ថលេខា ឈ្មោះបោះត្រា និងចុះកាលបរិច្ឆេទ
- អញ្ជើញភាគីផ្តិតមេដៃលើកំណត់ហេតុប្រជុំផ្សះផ្សា ឬកំណត់ហេតុសវនាការក្នុងករណីដែលភាគីណាមួយមិនព្រមផ្តិតមេដៃ លេខាធិការអង្គប្រជុំផ្សះផ្សា ឬលេខាធិការសវនាការ ឬប្រធានគណៈលេខាធិការសវនាការត្រូវចុះនិទ្ទេសអំពីការមិនព្រមផ្តិតមេដៃលើកំណត់ហេតុនោះ។

**ពេលវេលាដោះស្រាយពាក្យបណ្តឹង**

៩.៨.៥ ការប្រជុំផ្សះផ្សា ឬសវនាការអាចធ្វើជារៀងរាល់ថ្ងៃចាប់ពីម៉ោង ៨:០០ (ប្រាំបី) ព្រឹក ដល់ម៉ោង ១១:៣០ (ដប់មួយ សាមសិប) នាទីព្រឹក និងរសៀលចាប់ពីម៉ោង ១៤:០០ (ដប់បួន) ដល់ម៉ោង ១៧:៣០ (ដប់ប្រាំពីរ សាមសិប) នាទី ។ ក្នុងករណីចាំបាច់ ការប្រជុំផ្សះផ្សា ឬសវនាការអាចបន្តធ្វើទៅតាមស្ថានភាពជាក់ស្តែង ឬធ្វើនៅម៉ោងផ្សេងក្រៅពីការកំណត់នេះ។ ក្នុងកម្មវិធីមួយពេលនៃការបើកប្រជុំផ្សះផ្សា ឬសវនាការលើពាក្យបណ្តឹងអាចកំណត់ធ្វើការប្រជុំផ្សះផ្សា ឬសវនាការច្រើនករណីនៃពាក្យបណ្តឹងបាន។

**ការជូនដំណឹងបើកអង្គប្រជុំផ្សះផ្សា ឬបើកសវនាការ  
ការជូនដំណឹងបើកអង្គប្រជុំផ្សះផ្សា ឬបើកសវនាការលើ គធ.ខប**

៩.៨.៦ គធ.ខប ត្រូវកំណត់ប្រតិទិនសម្រាប់ដោះស្រាយពាក្យបណ្តឹង ឬ/និងបើកសវនាការនៅថ្នាក់ គធ.ខប ទៅតាមករណីនៃពាក្យបណ្តឹង និងទៅតាមរយៈពេលកំណត់ដូចមានចែងនៅក្នុង ច.ប.ព.ស ឬ ច.ប.ត.វ ឬ ច.វ.ច.ប ឬ ប.ន.ព.ស នេះ។ លគធ.ខប ត្រូវធានាប្រគល់លិខិតអញ្ជើញអំពីការបើកការ



ប្រជុំផ្សះផ្សា ឬបើកសវនាការដល់គូភាគីឱ្យបានទាន់ពេលវេលាយ៉ាងតិច ២៤ (ម្ភៃបួន) ម៉ោង មុនពេលបើកការប្រជុំផ្សះផ្សា ហើយត្រូវជូនដំណឹងភ្លាមនៅនឹងកន្លែងប្រជុំផ្សះផ្សាទៅភាគីពាក់ព័ន្ធឱ្យបានដឹងពីកាលបរិច្ឆេទ ពេលវេលា និងទីកន្លែងបើកសវនាការ។

**ការជូនដំណឹងបើកសវនាការនៅ គ.ជ.ប**

៩.៨.៧ គ.ជ.ប ត្រូវកំណត់ប្រតិទិនសម្រាប់ដោះស្រាយពាក្យបណ្តឹង ឬ/និងបើកសវនាការនៅថ្នាក់ គ.ជ.ប ទៅតាមករណីនៃពាក្យបណ្តឹង និងទៅតាមរយៈពេលកំណត់ដូចមានចែងនៅក្នុង ច.ប.ព.ស ឬ ច.ប.ត.រ ឬ ច.វ.ច.ប ឬ ប.ន.ព.ស នេះ។ នាយកដ្ឋានសេវាកម្មច្បាប់ និងវិវាទកម្ម ត្រូវធានាប្រគល់លិខិតអញ្ជើញអំពីការបើកសវនាការដល់គូភាគីឱ្យបានទាន់ពេលវេលាយ៉ាងតិច ២៤ (ម្ភៃបួន) ម៉ោង មុនពេលបើកសវនាការ។

**ការបង្ហាញខ្លួននៅពេលប្រជុំផ្សះផ្សា ឬសវនាការ**

៩.៨.៨ ប្រសិនបើភាគីដើមបណ្តឹងបានទទួលលិខិតអញ្ជើញហើយ ប៉ុន្តែភាគីនោះមិនបានមកបង្ហាញខ្លួននៅថ្ងៃប្រជុំផ្សះផ្សាទេ នោះក្រុមប្រឹក្សាប្រជុំផ្សះផ្សាត្រូវសម្រេចលើកពាក្យបណ្តឹងចោលដោយធ្វើលិខិតជូនដំណឹងទៅភាគីដើមបណ្តឹង។

៩.៨.៩ ប្រសិនបើភាគីដើមបណ្តឹងបានទទួលលិខិតអញ្ជើញហើយ ប៉ុន្តែភាគីនោះមិនបានមកបង្ហាញខ្លួននៅថ្ងៃសវនាការទេ នោះក្រុមប្រឹក្សាជំនុំជម្រះត្រូវសម្រេចកំបាំងមុខដើមបណ្តឹង ប៉ុន្តែចាត់ទុកជាចំពោះមុខ ដោយបញ្ជាក់ពីមូលហេតុលើសេចក្តីសម្រេច។

៩.៨.១០ ប្រសិនបើភាគីដើមបណ្តឹងស្លាប់នោះក្រុមប្រឹក្សាប្រជុំផ្សះផ្សា ឬក្រុមប្រឹក្សាជំនុំជម្រះនៅតែបន្តនីតិវិធីរបស់ខ្លួនដដែល។

៩.៨.១១ ប្រសិនបើភាគីចុងចម្លើយស្លាប់មុនពេលបើកប្រជុំផ្សះផ្សា ឬសវនាការ ក្រុមប្រឹក្សាប្រជុំផ្សះផ្សា ឬក្រុមប្រឹក្សាជំនុំជម្រះ ត្រូវលុបពាក្យបណ្តឹងចេញពីបញ្ជី ហើយត្រូវជូនដំណឹងទៅភាគីដើមបណ្តឹងឱ្យបានជ្រាប។

៩.៨.១២ ប្រសិនបើចុងចម្លើយបានទទួលលិខិតអញ្ជើញហើយ ប៉ុន្តែមិនមកបង្ហាញខ្លួននៅថ្ងៃប្រជុំផ្សះផ្សា ឬថ្ងៃសវនាការ ក្រុមប្រឹក្សាប្រជុំផ្សះផ្សា ឬក្រុមប្រឹក្សាជំនុំជម្រះនៅតែបន្តនីតិវិធីរបស់ខ្លួនដដែល។





៩.៨.១៣ ប្រសិនបើដើមបណ្តឹង ឬចុងចម្លើយមិនបានបង្ហាញខ្លួននាថ្ងៃសវនាការ ក្រុមប្រឹក្សាជំនុំជម្រះត្រូវចាត់លេខាធិការសវនាការ ឬគណៈលេខាធិការសវនាការ ព្រមទាំងស្នើសុំកិច្ចសហការពីអាជ្ញាធរឃុំ សង្កាត់អមដំណើរជាមួយ ដើម្បីបញ្ជូនសម្រង់សេចក្តីសម្រេច ( ១.១២០៣ ) ទៅជូនដើមបណ្តឹង ឬចុងចម្លើយ នៅអាសយដ្ឋានរបស់ដើមបណ្តឹង ឬចុងចម្លើយ ឬទីស្នាក់ការគណបក្សនយោបាយរបស់ដើមបណ្តឹង ឬចុងចម្លើយនោះ។ ប្រសិនបើដើមបណ្តឹង ឬចុងចម្លើយបដិសេធមិនទទួលយកសម្រង់សេចក្តីសម្រេច ( ១.១២០៣ ) នោះ លេខាធិការសវនាការ ឬគណៈលេខាធិការសវនាការ ឬមន្ត្រី គ.ជ.ប ត្រូវចាត់លើសម្រង់សេចក្តីសម្រេច ( ១.១២០៣ ) នោះ ដោយបញ្ជាក់ឱ្យបានច្បាស់ថា “អ្នកប្តឹង ឬតំណាង ឬចុងចម្លើយ ឬតំណាងមិនព្រមទទួលសម្រង់សេចក្តីសម្រេច ( ១.១២០៣ )” ហើយចុះកាលបរិច្ឆេទ ឈ្មោះ និងហត្ថលេខា ព្រមទាំងមានហត្ថលេខារបស់អាជ្ញាធរឃុំ សង្កាត់ដែលអមដំណើរទៅជាមួយ ដើម្បីបញ្ជាក់ថាភាគីនៃពាក្យបណ្តឹងពិតជាមិនព្រមទទួលយកសម្រង់សេចក្តីសម្រេច ( ១.១២០៣ ) រួចបិទសម្រង់សេចក្តីសម្រេច ( ១.១២០៣ ) នោះ នៅមុខលំនៅឋាន ឬទីសំណាក់ ឬទីស្នាក់ការគណបក្សនយោបាយរបស់ភាគីនៃពាក្យបណ្តឹងនោះ ហើយចាត់ទុកថាភាគីនៃពាក្យបណ្តឹងបានទទួលសម្រង់សេចក្តីសម្រេច ( ១.១២០៣ ) រួចហើយ។

**ការប្រកាសសេចក្តីសម្រេច**

៩.៨.១៤ ក្រុមប្រឹក្សាជំនុំជម្រះត្រូវប្រកាសសេចក្តីសម្រេចភ្លាម បន្ទាប់ពីពិភាក្សាគ្នារួចរាល់។ បញ្ញត្តិនេះ មិនត្រូវយកមកអនុវត្តឡើយចំពោះរឿងពាក្យបណ្តឹងដែលមានភាពស្មុគស្មាញខ្លាំង ឬមានកាលៈទេសៈពិសេសផ្សេងទៀត ប៉ុន្តែមិនត្រូវឱ្យហួសរយៈពេលកំណត់នៃការដោះស្រាយពាក្យបណ្តឹងឡើយ។ ការប្រកាសសេចក្តីសម្រេច ត្រូវធ្វើឡើងដោយប្រធានក្រុមប្រឹក្សាជំនុំជម្រះជាអ្នកអានសេចក្តីសម្រេច ដោយផ្អែកលើច្បាប់ដើមនៃសេចក្តីសម្រេច។ ប្រធានក្រុមប្រឹក្សាជំនុំជម្រះអាចចាត់តាំងសមាជិកក្រុមប្រឹក្សាជំនុំជម្រះណាម្នាក់អានជំនួសបាន។

**ការបំពេញ និងប្រើប្រាស់ទម្រង់សម្រង់សេចក្តីសម្រេច ( ១.១២០៣ )**

៩.៨.១៥ សេចក្តីសម្រេចរបស់ក្រុមប្រឹក្សាជំនុំជម្រះនៃ គ.ជ.ប ឬក្រុមប្រឹក្សាជំនុំជម្រះនៃ គ.ជ.ប ត្រូវធ្វើឡើងដោយផ្អែកតាមកំណត់ហេតុសវនាការ ហើយត្រូវចុះហត្ថលេខាដោយប្រធានក្រុមប្រឹក្សាជំនុំជម្រះ។ សេចក្តីសម្រេចនេះ ត្រូវស្រង់ដាក់ក្នុងសម្រង់សេចក្តីសម្រេច ( ១.១២០៣ ) ហើយត្រូវចុះហត្ថលេខាដោយលេខាធិការសវនាការ ឬប្រធានគណៈលេខាធិការសវនាការ និងប្រធានក្រុមប្រឹក្សាជំនុំជម្រះ ហើយត្រូវធ្វើឡើងតាមចំនួននិងកម្មវត្ថុនៃពាក្យបណ្តឹង ឬចំនួនផ្សេងទៀតតាមការចាំបាច់។



៩.៨.១៦ ការបំពេញសម្រង់សេចក្តីសម្រេច ( ទ.១២០៣ ) នៅ គ.ជ.ប ត្រូវធ្វើជា ៣ ( បី ) ច្បាប់ សម្រាប់ពាក្យបណ្តឹងតវ៉ា ឬ ៥ ( បួន ) ច្បាប់ សម្រាប់ពាក្យបណ្តឹងជំទាស់ ដើម្បី៖

- ជូន ឬធ្វើជូនអ្នកប្តឹង ឬតំណាង ១ ( មួយ ) ច្បាប់ ជាបន្ទាន់
- ជូន ឬធ្វើជូនអ្នកដែលត្រូវគេប្តឹងជំទាស់ ឬតំណាង ១ ( មួយ ) ច្បាប់ ( ចំពោះពាក្យបណ្តឹងជំទាស់ ) ជាបន្ទាន់
- ធ្វើជូន គ.ជ.ប ១ ( មួយ ) ច្បាប់
- រក្សាទុកជាឯកសារ ១ ( មួយ ) ច្បាប់។

៩.៨.១៧ ការបំពេញសម្រង់សេចក្តីសម្រេច ( ទ.១២០៣ ) នៅ គ.ជ.ប ត្រូវធ្វើជា ៤ ( បួន ) ច្បាប់ សម្រាប់ពាក្យបណ្តឹងតវ៉ា ឬ ៥ ( ប្រាំ ) ច្បាប់ សម្រាប់ពាក្យបណ្តឹងជំទាស់ ដើម្បី៖

- ជូន ឬធ្វើជូនអ្នកប្តឹង ឬតំណាង ១ ( មួយ ) ច្បាប់ ជាបន្ទាន់
- ជូន ឬធ្វើជូនអ្នកដែលត្រូវគេប្តឹងជំទាស់ ឬតំណាង ១ ( មួយ ) ច្បាប់ ( ចំពោះពាក្យបណ្តឹងជំទាស់ ) ជាបន្ទាន់
- ធ្វើជូន គ.ជ.ប ៣កំព័ន្ធ ១ ( មួយ ) ច្បាប់
- ធ្វើជូនក្រុមប្រឹក្សាធម្មនុញ្ញ ១ ( មួយ ) ច្បាប់
- រក្សាទុកជាឯកសារ ១ ( មួយ ) ច្បាប់។

**ការបញ្ជូនសម្រង់សេចក្តីសម្រេច ( ទ.១២០៣ )**

៩.៨.១៨ គ.ជ.ប ត្រូវចាត់តាំងមន្ត្រីអគ្គលេខាធិការដ្ឋាន គ.ជ.ប ១ ( មួយ ) រូប ឱ្យទទួលបន្ទុកជាមន្ត្រីប្រគល់សម្រង់សេចក្តីសម្រេច ( ទ.១២០៣ )។ សម្រង់សេចក្តីសម្រេច ( ទ.១២០៣ ) ត្រូវប្រគល់ជូនភាគីនៃពាក្យបណ្តឹងភ្លាមៗ បន្ទាប់ពី គ.ជ.ប បញ្ចប់សវនាការ ហើយការប្រគល់ ទទួលសម្រង់សេចក្តីសម្រេច ( ទ.១២០៣ ) នេះ ត្រូវមានកំណត់ហេតុដែលបញ្ជាក់អំពីពេលវេលា និងកាលបរិច្ឆេទនៃការប្រគល់ ទទួលឱ្យបានច្បាស់លាស់។ កំណត់ហេតុនេះ ត្រូវចុះហត្ថលេខាដោយមន្ត្រីទទួលបន្ទុកប្រគល់សម្រង់សេចក្តីសម្រេច ( ទ.១២០៣ ) នៃ គ.ជ.ប និងហត្ថលេខារបស់អ្នកទទួលជាក់ស្តែង។ ក្នុងករណី៖

- ភាគីនៃពាក្យបណ្តឹងណាមួយបដិសេធមិនព្រមទទួលយកសម្រង់សេចក្តីសម្រេច ( ទ.១២០៣ ) មន្ត្រីទទួលបន្ទុកប្រគល់សម្រង់សេចក្តីសម្រេច ( ទ.១២០៣ ) នៃ គ.ជ.ប ត្រូវចុះនិទ្ទេសបញ្ជាក់ពីការមិនព្រមទទួលយកឱ្យបានច្បាស់លាស់
- ក្នុងករណីភាគីនៃពាក្យបណ្តឹងជាភ្នាក់ងារ ឬតំណាងគណបក្សនយោបាយ មន្ត្រីទទួលបន្ទុកប្រគល់សម្រង់សេចក្តីសម្រេច ( ទ.១២០៣ ) នៃ គ.ជ.ប ត្រូវបញ្ជូនសម្រង់សេចក្តីសម្រេច ( ទ.១២០៣ ) ដោយមានដីកាអមទៅ



ទីស្នាក់ការគណបក្សនយោបាយរបស់ភាគីនោះ។ កាលបរិច្ឆេទនៃការ  
ទទួលដីកាអម ត្រូវចាត់ទុកជាកាលបរិច្ឆេទទទួលសម្រង់សេចក្តីសម្រេច  
( ទ.១២០៣ ) ។

**ទម្រង់បែបបទផ្សេងៗទៀតសម្រាប់ការប្រជុំផ្សះផ្សា ឬសវនាការ**

៩.៨.១៩ គ.ជ.ប និង គ.ជ.ប មានទម្រង់បែបបទផ្សេងៗទៀតសម្រាប់ប្រើប្រាស់ក្នុង  
ការប្រជុំផ្សះផ្សា ឬសវនាការ មានជាអាទិ៍លិខិតអញ្ជើញឱ្យចូលរួមប្រជុំផ្សះផ្សា  
ឬសវនាការ កំណត់ហេតុសាកសួរ និងកំណត់ហេតុប្រជុំផ្សះផ្សា ឬកំណត់ហេតុ  
សវនាការ និងសេចក្តីសម្រេចរបស់ក្រុមប្រឹក្សាជំនុំជម្រះនៃ គ.ជ.ប  
និងក្រុមប្រឹក្សាជំនុំជម្រះនៃ គ.ជ.ប។

៩.៨.១៩.១ លិខិតអញ្ជើញឱ្យចូលរួមប្រជុំផ្សះផ្សា ឬសវនាការ ត្រូវបំពេញ  
តាមចំនួនជាក់ស្តែងនៃអ្នកពាក់ព័ន្ធដែលត្រូវអញ្ជើញឱ្យចូលរួម  
ប្រជុំផ្សះផ្សា ឬសវនាការ រួចប្រគល់ជូនភាគីពាក់ព័ន្ធ ១ (មួយ)  
ច្បាប់ៗ និងរក្សាទុកជាឯកសារ ១ (មួយ) ច្បាប់។

៩.៨.១៩.២ កំណត់ហេតុសាកសួរអាចធ្វើឡើងដោយដៃ ឬដោយវាយ  
កុំព្យូទ័រ។

៩.៨.១៩.៣ កំណត់ហេតុប្រជុំផ្សះផ្សា ត្រូវបំពេញដោយលេខាធិការអង្គ  
ប្រជុំផ្សះផ្សា ចំនួន ១ (មួយ) ច្បាប់ ដោយត្រូវកត់ត្រានូវរាល់  
ចម្លើយជាក់បន្ទុក ឬចម្លើយដោះសាររបស់ភាគីពាក់ព័ន្ធនឹង  
ពាក្យបណ្តឹង និងលទ្ធផលនៃការផ្សះផ្សា។

៩.៨.១៩.៤ កំណត់ហេតុសវនាការ ត្រូវបំពេញដោយលេខាធិការសវនាការ  
ឬគណៈលេខាធិការសវនាការចំនួន ១ (មួយ) ច្បាប់ ដោយ  
ត្រូវកត់ត្រានូវរាល់ចម្លើយជាក់បន្ទុក ឬចម្លើយដោះសាររបស់  
ភាគីពាក់ព័ន្ធនឹងពាក្យបណ្តឹង ព្រមទាំងការយល់ឃើញ និង  
ការសម្រេចរបស់ក្រុមប្រឹក្សាជំនុំជម្រះ។

៩.៨.១៩.៥ សេចក្តីសម្រេចរបស់ក្រុមប្រឹក្សាជំនុំជម្រះនៃ គ.ជ.ប និង  
ក្រុមប្រឹក្សាជំនុំជម្រះនៃ គ.ជ.ប ត្រូវសរសេរនូវចំណុច (១)  
រដ្ឋធម្មនុញ្ញ ច្បាប់ និងបទបញ្ជា និងនីតិវិធីពាក់ព័ន្ធនឹងការ  
បោះឆ្នោត ពាក្យបណ្តឹង លិខិតប្រគល់សិទ្ធិ ឬ/និងកំណត់ហេតុ  
ឬ/និងរបាយការណ៍ផ្សេងៗ (២) ការយល់ឃើញ និងការសម្រេច  
របស់ក្រុមប្រឹក្សាជំនុំជម្រះ។ ច្បាប់ចម្លងសេចក្តីសម្រេចនេះ  
អាចផ្តល់ជូនគូភាគីបាន ប្រសិនបើមានការស្នើសុំ។



**ផ្នែកទី២**

**នីតិវិធីនៃការដាក់ ការទទួល និងការដោះស្រាយពាក្យបណ្តឹង ចំពោះគ្រប់អំពើ  
បំពានលើបទប្បញ្ញត្តិនៃជំពូកទី១០ (ទោសប្បញ្ញត្តិ) នៃ ច.ប.ព.ស**

**ប្រការ៩.៩.-**

បទប្បញ្ញត្តិនៃផ្នែកនេះ កំណត់អំពីនីតិវិធីនៃការដាក់ ការទទួល និងការដោះស្រាយពាក្យបណ្តឹង ចំពោះគ្រប់អំពើបំពានលើបទប្បញ្ញត្តិនៃជំពូកទី១០ (ទោសប្បញ្ញត្តិ) នៃ ច.ប.ព.ស ប.ន.ព.ស នេះ និងបទបញ្ជាផ្ទៃក្នុងរបស់ គ.ជ.ប ដែលប្រព្រឹត្តដោយជនជាមន្ត្រីបោះឆ្នោត ឬ/និងជនដែលមិនមែនជាមន្ត្រីបោះឆ្នោត ឬប្រព្រឹត្តដោយគណបក្សនយោបាយ ដែលអាចនាំឱ្យមានការដាក់ពិន័យ និងដែលអាចកើតឡើងនៅគ្រប់ដំណាក់កាលនៃការបោះឆ្នោតជ្រើសតាំងសមាជិកព្រឹទ្ធសភារួមទាំង នៅ ១ (មួយ) ថ្ងៃ មុនថ្ងៃបោះឆ្នោត និងនៅថ្ងៃបោះឆ្នោត។

**ពាក្យបណ្តឹងពាក់ព័ន្ធនឹងជនដែលមិនមែនជាមន្ត្រីបោះឆ្នោត ឬគណបក្សនយោបាយ**

**ប្រការ៩.១០.-**

ជនណាក៏ដោយដែលរងឥទ្ធិពល ឬដែលស្ថិតនៅកន្លែងកើតហេតុ ឬតំណាងមានសិទ្ធិដាក់ ពាក្យបណ្តឹងចំពោះជនដែលមិនមែនជាមន្ត្រីបោះឆ្នោត ឬគណបក្សនយោបាយ ទៅ គធ.ខប ក្នុងរយៈពេល ៣ (បី) ថ្ងៃយ៉ាងយូរ បន្ទាប់ពីថ្ងៃកើតហេតុ។ ភាគី ឬតំណាងអាចបន្តប្តឹងទៅ គ.ជ.ប ក្នុងរយៈពេល ៣ (បី) ថ្ងៃយ៉ាងយូរ បន្ទាប់ពីថ្ងៃបានទទួលលិខិតជូនដំណឹង ឬសម្រង់សេចក្តីសម្រេច (ទ.១២០៣) របស់ គធ.ខប ឬបុគ្គលដែលទទួលរងឥទ្ធិពលដោយផ្ទាល់ពីសេចក្តីសម្រេចរបស់ គ.ជ.ប អាចប្តឹងទៅក្រុមប្រឹក្សាធម្មនុញ្ញក្នុងរយៈពេល ៧២ (ចិតសិបពីរ) ម៉ោងយ៉ាងយូរ បន្ទាប់ពី បានទទួលសម្រង់សេចក្តីសម្រេច (ទ.១២០៣) របស់ គ.ជ.ប។ ពាក្យបណ្តឹងត្រូវបញ្ជាក់នូវព័ត៌មាន ចាំបាច់មួយចំនួនដូចមានចែងក្នុងចំណុច ៩.៣.៥ នៃ ប.ន.ព.ស នេះ។

**ការដាក់ ការទទួល និងការដោះស្រាយពាក្យបណ្តឹងនៅ គធ.ខប**

**ការដាក់ ការទទួលពាក្យបណ្តឹងនៅ គធ.ខប**

៩.១០.១ អ្នកប្តឹងត្រូវបំពេញពាក្យបណ្តឹង (ទ.១២០២) ចំនួន ៤ (បួន) ច្បាប់។ អ្នកប្តឹង ដំបូងអាចថតចម្លងពាក្យបណ្តឹង (ទ.១២០២) ដែលខ្លួនបានបំពេញ រួចចុះ ហត្ថលេខា ឬផ្តិតមេដៃលើច្បាប់ចម្លងទាំងនោះដោយខ្លួនឯង ហើយអាចដាក់ ពាក្យបណ្តឹងដោយផ្ទាល់ ឬអាចប្រគល់សិទ្ធិជាលាយលក្ខណ៍អក្សរឱ្យតំណាង ដាក់ពាក្យបណ្តឹងជូនខ្លួនបាន។

៩.១០.២ នៅពេលបានទទួលពាក្យបណ្តឹង សមាជិក គធ.ខប ដែលជាប្រធានផ្នែក សេវាកម្មច្បាប់ វិវាទកម្ម និងសន្តិសុខបោះឆ្នោតត្រូវពិនិត្យជាសំខាន់លើ ព័ត៌មានចាំបាច់មួយចំនួន ជាអាទិ៍ទី១ ឈ្មោះ និងអាសយដ្ឋានរបស់អ្នកប្តឹង ទី២ កម្មវត្ថុនៃពាក្យបណ្តឹង និងការគោរពរយៈពេលកំណត់ ៣ (បី) ថ្ងៃយ៉ាងយូរ បន្ទាប់ពីថ្ងៃកើតហេតុ។



៩.១០.៣ បន្ទាប់មកសមាជិក គធម.ខប ដែលជាប្រធានផ្នែកសេវាកម្មច្បាប់ វិវាទកម្ម និងសន្តិសុខបោះឆ្នោតត្រូវធ្វើកំណត់ហេតុសាកសួរពីអ្នកប្តឹង ឬតំណាង ដោយត្រូវកត់ត្រាឱ្យបានច្បាស់លាស់រួចឱ្យអ្នកប្តឹង ឬតំណាងនោះចុះហត្ថលេខា ឬផ្ដិតមេដៃលើកំណត់ហេតុនេះ។ ក្នុងករណីអ្នកប្តឹង ឬតំណាងមិនព្រមផ្ដិតមេដៃ ឬចុះហត្ថលេខា សមាជិក គធម.ខប ដែលជាប្រធានផ្នែកសេវាកម្មច្បាប់ វិវាទកម្ម និងសន្តិសុខបោះឆ្នោតត្រូវចុះនិទ្ទេសបញ្ជាក់ពីការមិនព្រមផ្ដិតមេដៃ ឬចុះហត្ថលេខាលើកំណត់ហេតុនោះ។

៩.១០.៤ បន្ទាប់ពីបានពិនិត្យលើពាក្យបណ្ដឹង និងកំណត់ហេតុសាកសួរ ហើយឃើញថា៖

៩.១០.៤.១ ពាក្យបណ្ដឹងមិនគោរពរយៈពេលកំណត់នៃការដាក់ពាក្យបណ្ដឹង ៣ (បី) ថ្ងៃយ៉ាងយូរ បន្ទាប់ពីថ្ងៃកើតហេតុ ប្រធាន គធម.ខប ឬសមាជិក គធម.ខប ដែលបានទទួលសិទ្ធិជាលាយលក្ខណ៍អក្សរ ត្រូវចារបដិសេធលើពាក្យបណ្ដឹងគ្រប់ច្បាប់ ដោយបញ្ជាក់ពីមូលហេតុ ហើយចុះហត្ថលេខា ឈ្មោះ បោះត្រា គធម.ខប និងចុះកាលបរិច្ឆេទ រួចប្រគល់ជូនអ្នកប្តឹង ឬតំណាង ១ (មួយ) ច្បាប់ ធ្វើជូន គ.ជ.ប ១ (មួយ) ច្បាប់ និងរក្សាទុកជាឯកសារ ២ (ពីរ) ច្បាប់។

៩.១០.៤.២ ពាក្យបណ្ដឹងមិនមានបញ្ជាក់ព័ត៌មានចាំបាច់ដូចមានចែងក្នុងចំណុច ៩.៣.៥ នៃ ប.ន.ព.ស នេះ ឬតំណាងមិនមានលិខិតប្រគល់សិទ្ធិជាលាយលក្ខណ៍អក្សរ ឬលិខិតប្រគល់សិទ្ធិមិនត្រឹមត្រូវ សមាជិក គធម.ខប ដែលជាប្រធានផ្នែកសេវាកម្មច្បាប់ វិវាទកម្ម និងសន្តិសុខបោះឆ្នោត ត្រូវណែនាំអ្នកប្តឹង ឬតំណាងឱ្យបំពេញបន្ថែមនូវចំណុចខ្វះខាត ដោយមិនឱ្យហួសរយៈពេលកំណត់នៃការដាក់ពាក្យបណ្ដឹង ហើយត្រូវកត់ត្រាបន្ថែមក្នុងកំណត់ហេតុសាកសួរ។ ក្នុងករណីដែលដល់ពេលកំណត់អ្នកប្តឹង ឬតំណាងមិនបានបំពេញបន្ថែមនូវចំណុចខ្វះខាត ប្រធាន គធម.ខប ឬសមាជិក គធម.ខប ដែលបានទទួលសិទ្ធិជាលាយលក្ខណ៍អក្សរត្រូវចារបដិសេធលើពាក្យបណ្ដឹងគ្រប់ច្បាប់ ដោយបញ្ជាក់ពីមូលហេតុ ហើយចុះហត្ថលេខា ឈ្មោះ បោះត្រា គធម.ខប និងចុះកាលបរិច្ឆេទ រួចធ្វើជូនអ្នកប្តឹង ឬតំណាង ១ (មួយ) ច្បាប់ ធ្វើជូន គ.ជ.ប ១ (មួយ) ច្បាប់ និងរក្សាទុកជាឯកសារ ២ (ពីរ) ច្បាប់។



៩.១០.៤.៣ ពាក្យបណ្តឹងគោរពរយៈពេលកំណត់ ៣ (បី) ថ្ងៃយ៉ាងយូរ បន្ទាប់ពីថ្ងៃកើតហេតុ និងមានព័ត៌មានចាំបាច់ សមាជិក គឆ.ខប ដែលជាប្រធានផ្នែកសេវាកម្មច្បាប់ វិវាទកម្ម និង សន្តិសុខបោះឆ្នោតត្រូវចុះកាលបរិច្ឆេទ ពេលវេលា ហើយចុះ ហត្ថលេខា ឈ្មោះ និងបោះត្រា គឆ.ខប លើពាក្យបណ្តឹង គ្រប់ច្បាប់ រួចត្រូវប្រគល់ជូនអ្នកប្តឹង ឬតំណាង ១ (មួយ) ច្បាប់ ធ្វើជូនអ្នកត្រូវគេប្តឹង ១ (មួយ) ច្បាប់ រក្សាទុកក្នុងពេលប្រជុំ ផ្សះផ្សា ១ (មួយ) ច្បាប់ និងទុកបិទផ្សាយជាសាធារណៈ ១ (មួយ) ច្បាប់។

**ការដោះស្រាយពាក្យបណ្តឹងនៅ គឆ.ខប**

៩.១០.៥ បន្ទាប់ពីបានទទួលពាក្យបណ្តឹងហើយ គឆ.ខប ត្រូវប្រជុំពិភាក្សាដើម្បីពិនិត្យ ជាបន្ទាន់លើពាក្យបណ្តឹង។ ក្នុងករណី គឆ.ខប ពិនិត្យ និងយល់ឃើញថា៖

៩.១០.៥.១ ពាក្យបណ្តឹងគ្មានមូលដ្ឋានពាក់ព័ន្ធនឹងការបំពានលើបទប្បញ្ញត្តិ នៃ ច.ប.ព.ស ឬ ច.ប.ត.វ ឬ ច.វ.ច.ប ឬ ប.ន.ព.ស នេះ គឆ.ខប ត្រូវ ធ្វើលិខិតជូនដំណឹងបដិសេធតាមលិខិតរដ្ឋបាលទៅអ្នកប្តឹង ឬតំណាងដោយបញ្ជាក់អំពីមូលហេតុឱ្យបានច្បាស់លាស់ ហើយ ចុះហត្ថលេខា ឈ្មោះ បោះត្រា គឆ.ខប និងចុះកាលបរិច្ឆេទ រួចធ្វើជូនអ្នកប្តឹង ឬតំណាង ១ (មួយ) ច្បាប់ ធ្វើជូនអ្នកត្រូវគេ ប្តឹង ១ (មួយ) ច្បាប់ ធ្វើជូន គ.ជ.ប ១ (មួយ) ច្បាប់ និងរក្សា ទុកជាឯកសារ ១ (មួយ) ច្បាប់។

៩.១០.៥.២ កម្មវត្ថុ និងមូលហេតុនៃពាក្យបណ្តឹងមានលក្ខណៈជាបទល្មើស ព្រហ្មទណ្ឌសុទ្ធសាធ មិនពាក់ព័ន្ធនឹងការបំពានលើ បទប្បញ្ញត្តិនៃ ច.ប.ព.ស ឬ ច.ប.ត.វ ឬ ច.វ.ច.ប ឬ ប.ន.ព.ស នេះ គឆ.ខប ត្រូវធ្វើលិខិតជូនដំណឹងបដិសេធតាមលិខិត រដ្ឋបាលទៅអ្នកប្តឹង ឬតំណាងដោយបញ្ជាក់អំពីមូលហេតុ ឱ្យបានច្បាស់លាស់ ហើយចុះហត្ថលេខា ឈ្មោះ បោះត្រា គឆ.ខប និងចុះកាលបរិច្ឆេទ រួចធ្វើជូនអ្នកប្តឹង ឬតំណាង ១ (មួយ) ច្បាប់ ធ្វើជូនអ្នកត្រូវគេប្តឹង ឬតំណាង ១ (មួយ) ច្បាប់ ធ្វើជូន គ.ជ.ប ១ (មួយ) ច្បាប់ និងរក្សាទុកជាឯកសារ ១ (មួយ) ច្បាប់។

៩.១០.៦ ពាក្យបណ្តឹងមានមូលដ្ឋានច្បាប់ត្រឹមត្រូវ និងមានព័ត៌មានចាំបាច់ គឆ.ខប ត្រូវបង្កើតក្រុមត្រួតពិនិត្យនិងស្រាវជ្រាវដែលអាចមានសមាសភាពដូចខាងក្រោម៖



- ប្រធាន គណៈ.ខប ឬតំណាង ជាប្រធានក្រុម
- សមាជិក គណៈ.ខប ១ (មួយ) នាក់ ជាសមាជិក
- មន្ត្រីផ្នែកសេវាកម្មច្បាប់ វិវាទកម្ម និងសន្តិសុខបោះឆ្នោត ១ (មួយ) នាក់ ជាលេខាធិការ។

៩.១០.៧ ក្រុមត្រួតពិនិត្យ និងស្រាវជ្រាវត្រូវបើកការស៊ើបអង្កេតជាបន្ទាន់ ដោយសហការយ៉ាងជិតស្និទ្ធជាមួយអាជ្ញាធរទទួលបន្ទុកសន្តិសុខបោះឆ្នោត និងអាជ្ញាធរពាក់ព័ន្ធនានា ដើម្បីចុះពិនិត្យ និងកត់ត្រាកំណត់ហេតុដល់ទីកន្លែងកើតហេតុប្រមូលភស្តុតាង សាកសួរសាក្សី និងជនដែលពាក់ព័ន្ធក្នុងពាក្យបណ្តឹង។ ប្រធានក្រុមត្រួតពិនិត្យ និងស្រាវជ្រាវនេះ អាចស្នើសុំ និងអនុញ្ញាតឱ្យអ្នកប្តឹងឬតំណាងអមដំណើរជាមួយ បើមានការយល់ព្រមពីអ្នកប្តឹង ឬតំណាង។

៩.១០.៨ បន្ទាប់ពីក្រុមត្រួតពិនិត្យ និងស្រាវជ្រាវស៊ើបអង្កេតចប់សព្វគ្រប់ហើយ លទ្ធផលបង្ហាញថា ជនដែលត្រូវគេប្តឹងចោទប្រកាន់នោះមិនបានបំពានលើ ច.ប.ព.ស ឬ ច.ប.ត.វ ឬ ច.វ.ច.ប ឬ ប.ន.ព.ស នេះ គណៈ.ខប ត្រូវធ្វើលិខិតជូនដំណឹងបដិសេធតាមលិខិតរដ្ឋបាលទៅអ្នកប្តឹង ឬតំណាង ដោយបញ្ជាក់អំពីមូលហេតុឱ្យបានច្បាស់លាស់ ហើយចុះហត្ថលេខា ឈ្មោះ បោះត្រា គណៈ.ខប និងចុះកាលបរិច្ឆេទ រួចធ្វើជូនអ្នកប្តឹង ឬតំណាង ១ (មួយ) ច្បាប់ ធ្វើជូនអ្នកត្រូវគេប្តឹង ឬតំណាង ១ (មួយ) ច្បាប់ ធ្វើជូន គ.ជ.ប ១ (មួយ) ច្បាប់ និងរក្សាទុកជាឯកសារ ១ (មួយ) ច្បាប់។

៩.១០.៩ ក្នុងករណីលទ្ធផលនៃការស៊ើបអង្កេតបង្ហាញថា ជនដែលត្រូវគេប្តឹងចោទប្រកាន់បានបំពានលើ ច.ប.ព.ស ច.ប.ត.វ ច.វ.ច.ប និង ប.ន.ព.ស នេះ គណៈ.ខប ត្រូវអញ្ជើញភាគីទំនាស់ទាំងអស់មកធ្វើការផ្សះផ្សាតាមថ្ងៃ និងពេលវេលាសមស្របជាបន្ទាន់កំណត់ដោយ គណៈ.ខប។

៩.១០.១០ គណៈ.ខប ត្រូវធ្វើកំណត់ហេតុប្រជុំផ្សះផ្សា ដោយឱ្យភាគីទំនាស់មេដៃលើកំណត់ហេតុប្រជុំផ្សះផ្សានោះ។

៩.១០.១១ ក្នុងការផ្សះផ្សា ប្រសិនបើភាគីទំនាស់៖  
 ៩.១០.១១.១ ព្រមព្រៀងគ្នា គណៈ.ខប ត្រូវកត់ត្រាក្នុងកំណត់ហេតុប្រជុំផ្សះផ្សានោះឱ្យបានច្បាស់ថា ភាគីទំនាស់យល់ព្រមសះសានឹងគ្នា ដោយឱ្យភាគីទំនាស់ផ្តិតមេដៃលើកំណត់ហេតុប្រជុំផ្សះផ្សានោះ បន្ទាប់មកត្រូវបញ្ជូនកំណត់ហេតុប្រជុំផ្សះផ្សានោះជាបន្ទាន់មក គ.ជ.ប។



៩.១០.១១.២ មិនព្រមព្រៀងគ្នាទេ គឆ.ខប ត្រូវកត់ត្រាក្នុងកំណត់ហេតុប្រជុំផ្សះផ្សានោះឱ្យបានច្បាស់ថា ភាគីទំនាស់មិនព្រមសះជានឹងគ្នាទេ។ គឆ.ខប ត្រូវកំណត់ពេលវេលា និងកាលបរិច្ឆេទបើកសវនាការជាសាធារណៈ ក្នុងរយៈពេល ១ (មួយ) ថ្ងៃយ៉ាងយូរ បន្ទាប់ពីថ្ងៃផ្សះផ្សា ហើយត្រូវជូនដំណឹងភ្លាមនៅនឹងកន្លែងផ្សះផ្សាទៅភាគីពាក់ព័ន្ធឱ្យបានដឹងពីពេលវេលាកាលបរិច្ឆេទ និងទីកន្លែងបើកសវនាការតែម្តង។

៩.១០.១២ គឆ.ខប ត្រូវបើកសវនាការជាសាធារណៈសម្រេចយល់ព្រម ឬបដិសេធលើពាក្យបណ្តឹងដោយមានកំណត់ហេតុសវនាការ សេចក្តីសម្រេច និងសម្រង់សេចក្តីសម្រេច ( ១.១២០៣ ) ចំនួន ៤ (បួន) ច្បាប់ ដោយមានការចុះហត្ថលេខារបស់លេខាធិការសវនាការ និងប្រធានក្រុមប្រឹក្សាជំនុំជម្រះហើយបោះត្រា គឆ.ខប និងចុះកាលបរិច្ឆេទ រួចប្រគល់ជូនអ្នកប្តឹង ឬតំណាង ១ (មួយ) ច្បាប់ ប្រគល់ជូនអ្នកត្រូវគេប្តឹង ឬតំណាង ១ (មួយ) ច្បាប់ ធ្វើជូន គ.ជ.ប ១ (មួយ) ច្បាប់ និងរក្សាទុកជាឯកសារ ១ (មួយ) ច្បាប់។

៩.១០.១៣ សមាសភាព ការប្រព្រឹត្តទៅ និងសិទ្ធិអំណាចរបស់ក្រុមប្រឹក្សាប្រជុំផ្សះផ្សា ឬក្រុមប្រឹក្សាជំនុំជម្រះនៃ គឆ.ខប ត្រូវអនុវត្តតាមលក្ខខណ្ឌដូចមានចែងក្នុងផ្នែកទី១ ជំពូកទី៩ នៃ ប.ន.ព.ស នេះ។

**ការដាក់ ការទទួល និងការដោះស្រាយពាក្យបណ្តឹងនៅ គ.ជ.ប**

**ការដាក់ ការទទួលពាក្យបណ្តឹងនៅ គ.ជ.ប**

៩.១០.១៤ ភាគីវិវាទ ឬតំណាងដែលមិនសុខចិត្តនឹងលិខិតជូនដំណឹង ឬសេចក្តីសម្រេចរបស់ គឆ.ខប អាចប្តឹងទៅ គ.ជ.ប ក្នុងរយៈពេល ៣ (បី) ថ្ងៃយ៉ាងយូរ បន្ទាប់ពីថ្ងៃបានទទួលលិខិតជូនដំណឹង ឬសម្រង់សេចក្តីសម្រេច ( ១.១២០៣ ) របស់គឆ.ខប។

៩.១០.១៥ អ្នកប្តឹង ឬតំណាងត្រូវបំពេញពាក្យបណ្តឹង ( ១.១២០២ ) ចំនួន ៤ (បួន) ច្បាប់។

៩.១០.១៦ នៅពេលបានទទួលពាក្យបណ្តឹង មន្ត្រីជំនាញនៃនាយកដ្ឋានសេវាកម្មច្បាប់ និងវិវាទកម្ម ត្រូវពិនិត្យជាសំខាន់លើព័ត៌មានចាំបាច់មួយចំនួន ជាអាទិ៍ទី១ ឈ្មោះ និងអាសយដ្ឋានរបស់អ្នកប្តឹង ឬតំណាង ទី២ កម្មវត្ថុនៃពាក្យបណ្តឹង និងការគោរពរយៈពេលកំណត់ ៣ (បី) ថ្ងៃយ៉ាងយូរ បន្ទាប់ពីថ្ងៃបានទទួលលិខិតជូនដំណឹង ឬសម្រង់សេចក្តីសម្រេច ( ១.១២០៣ ) របស់ គឆ.ខប។





៩.១០.១៧ បន្ទាប់មកមន្ត្រីជំនាញនៃនាយកដ្ឋានសេវាកម្មច្បាប់ និងវិវាទកម្មត្រូវធ្វើកំណត់ហេតុសាកសួរពីអ្នកប្តឹង ឬតំណាងដោយត្រូវកត់ត្រាឱ្យបានច្បាស់លាស់រួចឱ្យអ្នកប្តឹង ឬតំណាងផ្តិតមេដៃ ឬចុះហត្ថលេខា ឈ្មោះលើកំណត់ហេតុសាកសួរនេះ។ ក្នុងករណីអ្នកប្តឹង ឬតំណាងមិនព្រមផ្តិតមេដៃ ឬចុះហត្ថលេខាមន្ត្រីជំនាញនៃនាយកដ្ឋានសេវាកម្មច្បាប់ និងវិវាទកម្មត្រូវចុះនិទ្ទេសបញ្ជាក់ពីការមិនព្រមផ្តិតមេដៃ ឬចុះហត្ថលេខាលើកំណត់ហេតុនោះ។

៩.១០.១៨ បន្ទាប់ពីបានពិនិត្យលើពាក្យបណ្តឹង និងកំណត់ហេតុសាកសួរហើយឃើញថា៖

៩.១០.១៨.១ ពាក្យបណ្តឹងមិនគោរពរយៈពេលកំណត់នៃការដាក់ពាក្យបណ្តឹង ៣ (បី) ថ្ងៃយ៉ាងយូរ បន្ទាប់ពីថ្ងៃបានទទួលលិខិតជូនដំណឹង ឬសម្រង់សេចក្តីសម្រេច ( ១.១២០៣ ) របស់ គ.ជ.ប ត្រូវបានបដិសេធលើពាក្យបណ្តឹងគ្រប់ច្បាប់ដោយបញ្ជាក់អំពីមូលហេតុ ហើយចុះហត្ថលេខា ឈ្មោះ បោះត្រា គ.ជ.ប និងចុះកាលបរិច្ឆេទ រួចប្រគល់ជូនអ្នកប្តឹង ឬតំណាង ១ (មួយ) ច្បាប់ ធ្វើជូន គ.ជ.ប ពាក់ព័ន្ធ ១ (មួយ) ច្បាប់ ធ្វើជូនក្រុមប្រឹក្សាធម្មនុញ្ញ ១ (មួយ) ច្បាប់ និងរក្សាទុកជាឯកសារ ១ (មួយ) ច្បាប់។

៩.១០.១៨.២ ពាក្យបណ្តឹងមិនមានបញ្ជាក់ព័ត៌មានចាំបាច់ដូចមានចែងក្នុងចំណុច ៩.៣.៥ នៃ ប.ន.ព.ស នេះ ឬមិនមានលិខិតប្រគល់សិទ្ធិជាលាយលក្ខណ៍អក្សរ ឬលិខិតប្រគល់សិទ្ធិមិនត្រឹមត្រូវមន្ត្រីជំនាញនៃនាយកដ្ឋានសេវាកម្មច្បាប់ និងវិវាទកម្មត្រូវណែនាំអ្នកប្តឹង ឬតំណាងឱ្យបំពេញបន្ថែមនូវចំណុចខ្លះខាតដោយមិនឱ្យហួសពេលកំណត់នៃការដាក់ពាក្យបណ្តឹង ហើយកត់ត្រាបន្ថែមក្នុងកំណត់ហេតុសាកសួរ។ ក្នុងករណីដែលដល់ពេលកំណត់អ្នកប្តឹង ឬតំណាងមិនបានបំពេញបន្ថែមនូវចំណុចខ្លះខាត គ.ជ.ប ត្រូវបានបដិសេធលើពាក្យបណ្តឹងនោះគ្រប់ច្បាប់ ដោយបញ្ជាក់អំពីមូលហេតុ ហើយចុះហត្ថលេខា ឈ្មោះ បោះត្រា គ.ជ.ប និងចុះកាលបរិច្ឆេទ រួចធ្វើជូនអ្នកប្តឹង ឬតំណាង ១ (មួយ) ច្បាប់ ធ្វើជូន គ.ជ.ប ពាក់ព័ន្ធ ១ (មួយ) ច្បាប់ ធ្វើជូនក្រុមប្រឹក្សាធម្មនុញ្ញ ១ (មួយ) ច្បាប់ និងរក្សាទុកជាឯកសារ ១ (មួយ) ច្បាប់។

៩.១០.១៨.៣ ពាក្យបណ្តឹងគោរពរយៈពេលកំណត់ ៣ (បី) ថ្ងៃយ៉ាងយូរ បន្ទាប់ពីថ្ងៃបានទទួលលិខិតជូនដំណឹង ឬសម្រង់សេចក្តីសម្រេច



(ទ.១២០៣) របស់ គ.ជ.ប និងមានព័ត៌មានចាំបាច់ និងមានលិខិតប្រគល់សិទ្ធិត្រូវតាមច្បាប់ មន្ត្រីជំនាញនៃនាយកដ្ឋានសេវាកម្មច្បាប់ និងវិវាទកម្ម ត្រូវចុះកាលបរិច្ឆេទ ពេលវេលា ហើយចុះហត្ថលេខា ឈ្មោះ លើពាក្យបណ្តឹងគ្រប់ច្បាប់ រួចប្រគល់ជូនអ្នកប្តឹង ឬតំណាង ១ (មួយ) ច្បាប់ ធ្វើជូនអ្នកត្រូវគេប្តឹង ១ (មួយ) ច្បាប់ រក្សាទុកប្រើក្នុងពេលសវនាការ ១ (មួយ) ច្បាប់ និងទុកបិទផ្សាយជាសាធារណៈ ១ (មួយ) ច្បាប់។

**ការដោះស្រាយពាក្យបណ្តឹងនៅ គ.ជ.ប**

៩.១០.១៩ បន្ទាប់ពីបានទទួលពាក្យបណ្តឹងហើយ គ.ជ.ប ត្រូវពិនិត្យជាបន្ទាន់លើពាក្យបណ្តឹង។ ក្នុងករណី គ.ជ.ប ពិនិត្យ និងយល់ឃើញថា៖

៩.១០.១៩.១ ពាក្យបណ្តឹងគ្មានមូលដ្ឋានពាក់ព័ន្ធនឹងការបំពានលើបទប្បញ្ញត្តិនៃ ច.ប.ព.ស ឬ ច.ប.ត.វ ឬ ច.វ.ច.ប ឬ ប.ន.ព.ស នេះ គ.ជ.ប ត្រូវធ្វើលិខិតជូនដំណឹងបដិសេធតាមលិខិតរដ្ឋបាលទៅអ្នកប្តឹង ឬតំណាង ដោយបញ្ជាក់អំពីមូលហេតុឱ្យបានច្បាស់លាស់ ហើយចុះហត្ថលេខា ឈ្មោះ បោះត្រា គ.ជ.ប និងចុះកាលបរិច្ឆេទ រួចធ្វើជូនអ្នកប្តឹង ឬតំណាង ១ (មួយ) ច្បាប់ ធ្វើជូនអ្នកត្រូវគេប្តឹង ឬតំណាង ១ (មួយ) ច្បាប់ ធ្វើជូន គ.ជ.ប ពាក់ព័ន្ធ ១ (មួយ) ច្បាប់ ធ្វើជូនក្រុមប្រឹក្សាធម្មនុញ្ញ ១ (មួយ) ច្បាប់ និងរក្សាទុកជាឯកសារ ១ (មួយ) ច្បាប់។

៩.១០.១៩.២ កម្មវត្ថុ និងមូលហេតុនៃពាក្យបណ្តឹងមានលក្ខណៈជាបទល្មើសព្រហ្មទណ្ឌសុទ្ធសាធ មិនពាក់ព័ន្ធនឹងការបំពានលើបទប្បញ្ញត្តិនៃ ច.ប.ព.ស ឬ ច.ប.ត.វ ឬ ច.វ.ច.ប ឬ ប.ន.ព.ស នេះ គ.ជ.ប ត្រូវធ្វើលិខិតជូនដំណឹងបដិសេធតាមលិខិតរដ្ឋបាល ដោយបញ្ជាក់អំពីមូលហេតុឱ្យបានច្បាស់លាស់ ហើយចុះហត្ថលេខា ឈ្មោះ បោះត្រា គ.ជ.ប និងចុះកាលបរិច្ឆេទ រួចធ្វើជូនអ្នកប្តឹង ឬតំណាង ១ (មួយ) ច្បាប់ ធ្វើជូនអ្នកត្រូវគេប្តឹង ឬតំណាង ១ (មួយ) ច្បាប់ ធ្វើជូន គ.ជ.ប ពាក់ព័ន្ធ ១ (មួយ) ច្បាប់ ធ្វើជូនក្រុមប្រឹក្សាធម្មនុញ្ញ ១ (មួយ) ច្បាប់ និងរក្សាទុកជាឯកសារ ១ (មួយ) ច្បាប់។

៩.១០.១៩.៣ ពាក្យបណ្តឹងដែលត្រូវបានភាគីទំនាស់សះជានឹងគ្នារួចហើយ នៅ គ.ជ.ប គ.ជ.ប ត្រូវពិនិត្យ សម្រេចថាត្រូវដោះស្រាយសាជាថ្មី ឬសម្រេចបដិសេធ។ ក្នុងករណីបដិសេធ គ.ជ.ប



ត្រូវធ្វើលិខិតជូនដំណឹងបដិសេធតាមលិខិតរដ្ឋបាលទៅអ្នកប្តឹង ឬតំណាង ដោយបញ្ជាក់អំពីមូលហេតុឱ្យបានច្បាស់លាស់ ហើយចុះហត្ថលេខា ឈ្មោះ បោះត្រា គ.ជ.ប និងចុះកាលបរិច្ឆេទ រួចផ្ញើជូនអ្នកប្តឹង ឬតំណាង ១ (មួយ) ច្បាប់ ផ្ញើជូនអ្នកត្រូវគេប្តឹង ឬតំណាង ១ (មួយ) ច្បាប់ ផ្ញើជូន គណ.ខប ពាក់ព័ន្ធ ១ (មួយ) ច្បាប់ ផ្ញើជូនក្រុមប្រឹក្សាធម្មនុញ្ញ ១ (មួយ) ច្បាប់ និងរក្សាទុក ជាឯកសារ ១ (មួយ) ច្បាប់។

៩.១០.១៩.៤ ពាក្យបណ្តឹងមានមូលដ្ឋានច្បាប់ត្រឹមត្រូវ និងមានព័ត៌មាន ចាំបាច់ដូចក្នុងចំណុច ៩.៣.៥ នៃ ប.ន.ព.ស នេះ គ.ជ.ប ត្រូវកំណត់នីតិវិធីដោះស្រាយ។

៩.១០.២០ គ.ជ.ប អាចបើកការស៊ើបអង្កេតជាបន្ទាន់ចំពោះករណីណាដែលយល់ថា ជាការចាំបាច់ និងសុគតស្នាញ។

៩.១០.២១ បន្ទាប់ពីបានធ្វើការស៊ើបអង្កេតចប់សព្វគ្រប់ គ.ជ.ប មានសិទ្ធិមិនយក ពាក្យបណ្តឹងនោះមកបើកសវនាការដោះស្រាយ ប្រសិនបើយល់ឃើញថា ពាក្យបណ្តឹងផ្ទុយនឹងទម្រង់ ឬគតិច្បាប់ ឬ/និងមិនមានអំណះអំណាងណាមួយ ពាក់ព័ន្ធនឹងកម្មវត្ថុនៃពាក្យបណ្តឹងដែលអាចយកមកដោះស្រាយបាន ឬ/និង អំណះអំណាងមិនច្បាស់លាស់ ឬ/និងតាមការស៊ើបអង្កេតស្រាវជ្រាវរបស់ គ.ជ.ប ឃើញថា ផ្ទុយពីការអះអាងក្នុងពាក្យបណ្តឹង។ ការបដិសេធមិនទទួល ដោះស្រាយរបស់ គ.ជ.ប ត្រូវធ្វើតាមរយៈលិខិតជូនដំណឹងបដិសេធតាម បែបបទរដ្ឋបាល ក្នុងរយៈពេលសមស្របមួយទៅអ្នកប្តឹង ឬតំណាងដើម្បី ជូនជ្រាបថា ពាក្យបណ្តឹងរបស់គាត់មិនត្រូវបានយកមកដោះស្រាយ ហើយ ចុះហត្ថលេខា ឈ្មោះ បោះត្រា គ.ជ.ប និងចុះកាលបរិច្ឆេទ រួចផ្ញើជូនអ្នកប្តឹង ឬតំណាង ១ (មួយ) ច្បាប់ ផ្ញើជូនអ្នកត្រូវគេប្តឹង ឬតំណាង ១ (មួយ) ច្បាប់ ផ្ញើជូន គណ.ខប ពាក់ព័ន្ធ ១ (មួយ) ច្បាប់ ផ្ញើជូនក្រុមប្រឹក្សាធម្មនុញ្ញ ១ (មួយ) ច្បាប់ និងរក្សាទុកជាឯកសារ ១ (មួយ) ច្បាប់។

៩.១០.២២ បន្ទាប់ពីបានធ្វើការស៊ើបអង្កេតចប់សព្វគ្រប់ ប្រសិនបើ គ.ជ.ប រកឃើញ ភស្តុតាងពាក់ព័ន្ធនឹងកម្មវត្ថុនៃពាក្យបណ្តឹង គ.ជ.ប ត្រូវដោះស្រាយពាក្យ បណ្តឹងតាមពេលវេលាសមស្រប ជាបន្ទាន់។

៩.១០.២៣ គ.ជ.ប ត្រូវសម្រេចយល់ព្រម ឬបដិសេធលើពាក្យបណ្តឹងដោយមានកំណត់ហេតុ សេចក្តីសម្រេច និងសម្រង់សេចក្តីសម្រេច ( ទ:១២០៣ ) ។



៩.១០.២៤ សមាសភាព ការប្រព្រឹត្តទៅ និងសិទ្ធិអំណាចរបស់ក្រុមប្រឹក្សាជំនុំជម្រះនៃ គ.ជ.ប ត្រូវអនុវត្តតាមលក្ខខណ្ឌដូចមានចែងក្នុងជំពូកទី៩ នៃ ប.ន.ព.ស នេះ។

**ការដាក់ ការទទួល និងការដោះស្រាយពាក្យបណ្តឹងនៅក្រុមប្រឹក្សាធម្មនុញ្ញ**  
**ការដាក់ ការទទួលពាក្យបណ្តឹងនៅក្រុមប្រឹក្សាធម្មនុញ្ញ**

៩.១០.២៥ បុគ្គលដែលទទួលរងឥទ្ធិពលដោយផ្ទាល់ពីសេចក្តីសម្រេចរបស់ គ.ជ.ប មានសិទ្ធិប្តឹងទៅក្រុមប្រឹក្សាធម្មនុញ្ញក្នុងរយៈពេល ៧២ (ចិតសិបពីរ) ម៉ោង យ៉ាងយូរ បន្ទាប់ពីបានទទួលសម្រង់សេចក្តីសម្រេច (១២០៣) របស់ គ.ជ.ប។

៩.១០.២៦ ការដាក់ និង ការទទួលពាក្យបណ្តឹង ត្រូវអនុវត្តតាមនីតិវិធីរបស់ ក្រុមប្រឹក្សាធម្មនុញ្ញ។

**ការដោះស្រាយពាក្យបណ្តឹងនៅក្រុមប្រឹក្សាធម្មនុញ្ញ**

៩.១០.២៧ ក្រុមប្រឹក្សាធម្មនុញ្ញអាចបើកសវនាការជាសាធារណៈដើម្បីពិនិត្យ និងសម្រេច លើពាក្យបណ្តឹងក្នុងរយៈពេល ១០ (ដប់) ថ្ងៃ បន្ទាប់ពីថ្ងៃបានទទួលពាក្យបណ្តឹង។

៩.១០.២៨ ការដោះស្រាយពាក្យបណ្តឹងត្រូវអនុវត្តតាមនីតិវិធីរបស់ក្រុមប្រឹក្សាធម្មនុញ្ញ។

៩.១០.២៩ សេចក្តីសម្រេចរបស់ក្រុមប្រឹក្សាធម្មនុញ្ញ ជាសេចក្តីសម្រេចស្ថាពរវិទ្យុស្តី។

**ពាក្យបណ្តឹងពាក់ព័ន្ធនឹងជនដែលជាមន្ត្រីបោះឆ្នោត**

**ប្រការ៩.១១.\_**

គ្រប់ពាក្យបណ្តឹងពាក់ព័ន្ធនឹងអំពើបំពានលើបទប្បញ្ញត្តិនៃ ច.ប.ព.ស ឬ ច.ប.គ.វ ឬ ច.វ.ច.ប ឬ ប.ន.ព.ស នេះ ឬបទបញ្ជាផ្ទៃក្នុងរបស់ គ.ជ.ប ដែលប្តឹង គ.ក.ប/គ.ក.វ ឬ គធ.ខប ឬមន្ត្រីបោះឆ្នោត ត្រូវដាក់ទៅថ្នាក់លើមួយថ្នាក់ ក្នុងរយៈពេល ៣ (បី) ថ្ងៃយ៉ាងយូរ បន្ទាប់ពីថ្ងៃកើតហេតុ។

៩.១១.១ ពាក្យបណ្តឹងពាក់ព័ន្ធនឹងសមាសភាព គ.ក.ប/គ.ក.វ ដំបូងត្រូវប្តឹងទៅ គធ.ខប តាមលក្ខខណ្ឌដូចបានកំណត់ក្នុងប្រការ ៩.១០ រហូតដល់ចំណុច ៩.១០.២៣ ខាងលើនេះ។

៩.១១.២ ពាក្យបណ្តឹងពាក់ព័ន្ធនឹងសមាសភាព គធ.ខប ឬមន្ត្រី លគធ.ខប ឬមន្ត្រី គ.ជ.ប ត្រូវប្តឹងទៅ គ.ជ.ប តាមលក្ខខណ្ឌដូចបានកំណត់ក្នុងចំណុច ៩.១០.១៤ រហូត ដល់ចំណុច ៩.១០.២៣ ខាងលើនេះ។

៩.១១.៣ ពាក្យបណ្តឹងពាក់ព័ន្ធនឹងសមាជិក គ.ជ.ប ត្រូវប្តឹងទៅរដ្ឋសភា ដោយអនុលោម តាម ច.គ.ជ.ប។



៩.១១.៤ ពាក្យបណ្តឹងចោទប្រកាន់សមាជិក ឬមន្ត្រីដែលបដិសេធមិនទទួលពាក្យបណ្តឹង ដោយគ្មានមូលហេតុ និងគតិច្បាប់ត្រឹមត្រូវ និងមិនព្រមដោះស្រាយ ពាក្យបណ្តឹងដែលសមាជិក ឬមន្ត្រីនោះបានទទួលពាក្យបណ្តឹងរួចហើយ ត្រូវដាក់ទៅថ្នាក់លើមួយថ្នាក់ ក្នុងរយៈពេល ៣ (បី) ថ្ងៃយ៉ាងយូរ បន្ទាប់ពីថ្ងៃ កើតហេតុ។ ក្នុងករណីដែលរកឃើញថា៖

៩.១១.៤.១ សមាជិក ឬមន្ត្រីនោះ ពិតជាបានបំពានលើបទប្បញ្ញត្តិនៃ ច.ប.ព.ស ឬ ច.ប.ត.រ ឬ ច.វ.ច.ប ឬ ប.ន.ព.ស នេះ ឬបទបញ្ជាផ្ទៃក្នុង របស់ គ.ជ.ប ប្រាកដមែន សមាជិក ឬមន្ត្រីនោះត្រូវទទួល ទណ្ឌកម្មផ្នែកវិន័យ ស្របតាមបទបញ្ជាផ្ទៃក្នុងរបស់ គ.ជ.ប។

៩.១១.៤.២ សមាជិក ឬមន្ត្រីនោះ បានគោរពតាម ច.ប.ព.ស ឬ ច.ប.ត.រ ឬ ច.វ.ច.ប ឬ ប.ន.ព.ស នេះ ឬបទបញ្ជាផ្ទៃក្នុងរបស់ គ.ជ.ប ត្រឹមត្រូវហើយត្រូវបដិសេធពាក្យបណ្តឹងនោះហើយពាក្យបណ្តឹង ដែលត្រូវបានបដិសេធនិងមិនដោះស្រាយនោះ ក៏ត្រូវបាន បដិសេធផងដែរ។



**បទបញ្ជាផ្ទៃក្នុងពេលបើកអង្គប្រជុំផ្សះផ្សា ឬសវនាការ  
ដោះស្រាយពាក្យបណ្តឹង**

ដើម្បីរក្សាសណ្តាប់ធ្នាប់ របៀបរៀបរយ សុវត្ថិភាព និងសន្តិសុខក្នុងបន្ទប់ប្រជុំផ្សះផ្សា ឬបន្ទប់សវនាការ ជនគ្រប់រូបដែលមានវត្តមានក្នុងបន្ទប់ប្រជុំផ្សះផ្សា ឬបន្ទប់សវនាការ ត្រូវគោរព និងអនុវត្តតាមបទបញ្ជាផ្ទៃក្នុងដូចតទៅ៖

- ១- ហាមដក់បារីក្នុងបន្ទប់ប្រជុំផ្សះផ្សា ឬបន្ទប់សវនាការ។
- ២- ហាមបង្កភាពអនាធិបតេយ្យក្នុងបន្ទប់ប្រជុំផ្សះផ្សា ឬបន្ទប់សវនាការ ដូចជា៖
  - ការដើរឆ្លងកាត់ ឬដើរចេញ ចូលរហាតរហូត ដោយគ្មានការអនុញ្ញាត
  - ការជជែកគ្នាខ្លាំងៗ ឬស្រែកឡើយ ឬបង្កសំឡេងរំខានផ្សេងៗ។
- ៣- ហាមក្មេងអាយុក្រោម១៨ ឆ្នាំ ចូលក្នុងបន្ទប់ប្រជុំផ្សះផ្សា ឬបន្ទប់សវនាការ លើកលែងតែមានការអនុញ្ញាតជាមុនពីក្រុមប្រឹក្សាប្រជុំផ្សះផ្សា ឬក្រុមប្រឹក្សាជំនុំជម្រះ។
- ៤- ហាមយកអាវុធជាតិផ្ទុះ សារធាតុពុល និងវត្ថុគ្រោះថ្នាក់ផ្សេងៗចូលក្នុងបន្ទប់ប្រជុំផ្សះផ្សា ឬបន្ទប់សវនាការ។
- ៥- ហាមថតរូប និងថតសំឡេង លើកលែងតែមានការអនុញ្ញាតពីប្រធានក្រុមប្រឹក្សាប្រជុំផ្សះផ្សា ឬប្រធានក្រុមប្រឹក្សាជំនុំជម្រះ។
- ៦- ហាមប្រើប្រាស់ទូរសព្ទដៃ វីឡូទាក់ទង សម្ភារ បរិក្ខារអេឡិចត្រូនិកដែលអាចថតរូប វីដេអូ និងសំឡេងផ្សេងៗក្នុងបន្ទប់ប្រជុំផ្សះផ្សា ឬបន្ទប់សវនាការ។
- ៧- ក្នុងករណីជនណាម្នាក់ ឬច្រើននាក់បង្កភាពណាមួយដែលក្រុមប្រឹក្សាប្រជុំផ្សះផ្សា ឬក្រុមប្រឹក្សាជំនុំជម្រះយល់ឃើញថា ធ្វើឱ្យមានការប៉ះពាល់ដល់របៀបរៀបរយការប្រជុំផ្សះផ្សា ឬសវនាការ ក្រុមប្រឹក្សាប្រជុំផ្សះផ្សា ឬក្រុមប្រឹក្សាជំនុំជម្រះអាចបណ្តេញជននោះ ឬទាំងនោះ ចេញពីបន្ទប់ប្រជុំផ្សះផ្សា ឬបន្ទប់សវនាការ។

ជនណាមិនគោរពបទបញ្ជានេះ ឬបង្កភាពរីករក្នុងពេលប្រជុំផ្សះផ្សា ឬសវនាការ ត្រូវទទួលទោសតាមច្បាប់ជាធរមាន។



**នីតិវិធី និងខ្លឹមសារនៃសម្បថ**

ការធ្វើសច្ចាប្រណិធានត្រូវដឹកនាំធ្វើឡើងដោយលេខាធិការសវនាការ ឬគណៈលេខាធិការសវនាការ ហើយត្រូវធ្វើនៅចំពោះមុខវត្ថុស័ក្តិសិទ្ធិនៅទីកន្លែងបើក សវនាការនីមួយៗ។

មុននឹងចាប់ផ្តើមធ្វើសម្បថ អ្នកស្បថត្រូវអុជទៀន ធ្វើបូជាដោយចំពោះមុខវត្ថុស័ក្តិសិទ្ធិដែលខ្លួនត្រូវស្បថនោះ។ បន្ទាប់មកលេខាធិការសវនាការ ឬសមាជិកគណៈលេខាធិការសវនាការត្រូវអានប្រារព្ធវាទខ្លាំងៗ ច្បាស់ៗឱ្យអ្នកស្បថស្តាប់ រួចអានពាក្យសច្ចាប្រណិធានឱ្យអ្នកស្បថថាតាម។

ក្រោយពីធ្វើសម្បថរួច លេខាធិការសវនាការ ឬគណៈលេខាធិការសវនាការត្រូវធ្វើកំណត់ហេតុនៃការធ្វើសម្បថនោះ ដោយបញ្ជាក់ថា បានធ្វើត្រឹមត្រូវ ហើយសេចក្តីបានចេញវាចាឱ្យស្បថយ៉ាងណាត្រូវកត់ក្នុងកំណត់ហេតុយ៉ាងនោះផង។

**ប្រារព្ធវាទ**

បពិត្រអស់ទេព្រក្ស អារក្ខអារក្ស អ្នកតា និងបារមីដ៏ស័ក្តិសិទ្ធិ មានព្រះអង្គដងកើ ព្រះអង្គក្រព័ន្ធល្ងក ព្រះអង្គស្វេតច្ឆត្រ ព្រះអង្គចេក ព្រះអង្គចម អ្នកតាយ្យាំងមឿង អ្នកតាក្រហមក លោកតាដំបងដែក លោកតាដំបងត្រព្យង លោកយាយទេព ព្រះអង្គវិហារសួគ៌ ព្រះអង្គជីវិត្តបារាយណ៍ ព្រះអង្គវត្តភ្នំខ្លែងជាដើម សូមយាងអញ្ជើញមកធ្វើជាអធិបតីក្នុងពិធីសម្បថនេះ ដ្បិតគុភាគីនេះបានឈ្លោះទាស់ទែងគ្នា ហើយអះអាងលើសាក្សីថា ជាអ្នកបានដឹង បានឃើញ បានឮ និងបានចាំដោយផ្ទាល់ ហើយច្បាប់តម្រូវឱ្យអ្នកទាំងនេះមកធ្វើជាសាក្សីឱ្យឆ្លើយឱ្យបានទៀងត្រង់ តាមការណ៍ពិត។

បើអ្នកណាឆ្លើយមិនពិត តាមដែលខ្លួនបានដឹង បានឃើញ បានឮ និងបានចាំទេ សូមអស់ទេព្រក្ស អារក្ខអារក្ស អ្នកតា យាយទេព និងបារមីដ៏ស័ក្តិសិទ្ធិបំផ្លាញឱ្យលាញ ឱ្យស្លាប់តែហោងយ៉ាងវេទនា ដោយគ្រាប់កាំភ្លើង រន្ធាញ្ចាញ់ ខ្លាខាំ ពស់ចឹក លុះអនាគតជាតិឱ្យព្រាត់ប្រាសឪពុកម្តាយ បងប្អូន កូនចៅ ឱ្យក្ររហោមរហាម ខ្យត់ទ្រព្យ រងទុក្ខវេទនា អស់ប្រាំរយជាតិ។

បើអ្នកណាឆ្លើយឱ្យការណ៍ដោយពិតត្រង់ មិនរៀបរយ មិនភូតភូហក មិនលម្អៀង ព្រោះជាញាតិសាលាហិត មិនសមគំនិត ព្រោះខ្លាច ព្រោះស្អប់ ព្រោះលាភសក្ការៈ ព្រោះស៊ីសំណូកទេ សូមអស់ទេព្រក្ស អារក្ខអារក្ស អ្នកតា យាយទេព និងបារមីដ៏ស័ក្តិសិទ្ធិក្នុងលោកជួយឱ្យគេមានអាយុយឺនយូរ មានសុខភាពល្អ មានទ្រព្យសម្បត្តិសម្បូរណ៍ហូរហៀរ មានញាតិដៅគោរពស្រឡាញ់ រាប់អាន លុះអនាគតជាតិបានជួបតែសេចក្តីល្អ ចម្រុងចម្រើន ម៉ឺងម៉្លង រុងរឿង សមដូចសេចក្តីបំណងប្រាថ្នា កុំបីអាក់ខានឡើយ។



**ពាក្យសុំប្រណិទាន**

ខ្ញុំសូមឆ្លើយតែការពិតដែលខ្ញុំបានឃើញ បានឮ បានដឹង និងបានចាំផ្ទាល់។

បើខ្ញុំឆ្លើយមិនពិត ដោយប្រការណាមួយ សូមអស់ទេព្រក្ស អារក្ស អ្នកតា និងបារមីដ៏ស័ក្តិសិទ្ធិ ទាំងអស់បរាមុខខ្ញុំឱ្យវិនាសលាញ អន្តរាយទ្រព្យសម្បត្តិ និងស្លាប់តែហោងយ៉ាងវេទនា តែបើខ្ញុំ ឆ្លើយពិតត្រង់ សូមទេវតាជួយឱ្យខ្ញុំមានទ្រព្យសម្បត្តិសម្បូរណ៍ហូរហៀរ និងរស់នៅប្រកបដោយ សេចក្តីសុខក្សេមក្សាន្ត ជួបជុំបងប្អូន កូនចៅ ញាតិវេជ្ជសន្តានជារៀងរហូតគ្រប់ជាតិកុំបីអាក់ខានឡើយ។





# ជំពូកទី១០

## ការបាត់បង់អាសនៈនៃព្រឹទ្ធសភា និងការជ្រើសតាំងសមាជិកព្រឹទ្ធសភា

### ការបាត់បង់អាសនៈបន្ទាប់ពីការប្រកាសលទ្ធផលបោះឆ្នោតដ្ឋានការរួចហើយ

#### ប្រការ១០.១.-

បន្ទាប់ពីដំណើរការនៃការបោះឆ្នោត បានប្រព្រឹត្តទៅដោយសេរី ត្រឹមត្រូវ និងយុត្តិធម៌ ស្របតាមរដ្ឋធម្មនុញ្ញ ច្បាប់ស្តីពីការរៀបចំ និងការប្រព្រឹត្តទៅនៃក្រុមប្រឹក្សាធម្មនុញ្ញ ច.គ.ជ.ប ច.ប.ព.ស និង ច.ប.ត.វ ហើយបន្ទាប់ពីការប្រកាសលទ្ធផលផ្លូវការនៃការបោះឆ្នោតដោយ គ.ជ.ប រួច គណបក្សនយោបាយណាមួយដែលបានទទួលអាសនៈមួយ ឬច្រើនក្នុងព្រឹទ្ធសភា ត្រូវចាត់ទុកថា បានបោះបង់ចោលអាសនៈរបស់ខ្លួន ក្នុងករណីណាមួយដូចខាងក្រោម៖

- ១០.១.១ គណបក្សនយោបាយនោះ ធ្វើពហិការមិនព្រមចូលរួមសម័យប្រជុំដំបូង តាមការកោះប្រជុំរបស់ព្រះមហាក្សត្រ។
- ១០.១.២ គណបក្សនយោបាយនោះ ធ្វើពហិការមិនព្រមចូលរួមប្រជុំព្រឹទ្ធសភាសម្រាប់ ការប្រកាសសុពលភាពនៃអាណត្តិរបស់សមាជិកនីមួយៗ។
- ១០.១.៣ គណបក្សនយោបាយនោះ ធ្វើពហិការមិនព្រមធ្វើសច្ចាប្រណិធានចូលកាន់ តំណែង។
- ១០.១.៤ ក្នុងករណីដូចមានចែងក្នុងចំណុច ១០.១.១ ចំណុច ១០.១.២ និងចំណុច ១០.១.៣ ខាងលើនេះ បញ្ជីបេក្ខជន និងបេក្ខជននៃគណបក្សនយោបាយនោះ ដែលបានប្រកាសថា ជាប់ឆ្នោតរួចហើយ មិនមានសុពលភាព និងមិនមាន គុណសម្បត្តិទៅទៀតបានឡើយ។
- ១០.១.៥ ព្រឹទ្ធសភាត្រូវជូនដំណឹងទៅ គ.ជ.ប ជាបន្ទាន់ ឬក្នុងរយៈពេលយ៉ាងយូរ ២៤ (ម្ភៃបួន) ម៉ោង។ គ.ជ.ប ត្រូវធ្វើការបែងចែកអាសនៈដែលនៅទំនេរនោះ ក្នុងរយៈពេល យ៉ាងយូរ ៧២ (ចិតសិបពីរ) ម៉ោង បន្ទាប់ពីបានទទួលលិខិតជូនដំណឹងពី ព្រឹទ្ធសភា ទៅឱ្យគណបក្សនយោបាយផ្សេងដែលបានចុះបញ្ជីបេក្ខជនឈរ ឈ្មោះបោះឆ្នោតក្នុងភូមិភាគជាមួយគ្នា ដោយមិនគិតបញ្ចូលគណបក្សនយោបាយ ដែលបាត់បង់អាសនៈដូចមានចែងក្នុងចំណុច ១០.១.១ ចំណុច ១០.១.២ និង ចំណុច ១០.១.៣ ខាងលើនេះ តាមដំហានទាំងឡាយដូចខាងក្រោម៖



**ការកេត្តតាវៃអាសនៈដែលបោះបង់ចោល**

១០.១.៥.១ ជំហានទី១ : កំណត់កូតាដែលតម្រូវឱ្យគណបក្សនយោបាយ បានទទួល ១ (មួយ) អាសនៈ តាមរូបមន្តដូចខាងក្រោម៖

$$ក'ត = \frac{ស'ស}{អ'ប}$$

ក្នុងនោះ៖

- ក'ត : តាងឱ្យកូតាជាផលចែកដោយមិនគិតពីសំណល់ចែក។
- ស'ស : តាងឱ្យចំនួនសន្លឹកឆ្នោតបានការសរុបបោះឱ្យគណបក្សនយោបាយផ្សេងដែលបានចុះបញ្ជីបេក្ខជនឈរឈ្មោះបោះឆ្នោត ក្នុងការបោះឆ្នោតនៅក្នុងភូមិភាគ ដកចេញនូវសន្លឹកឆ្នោតបានការដែលបានបោះឱ្យគណបក្សនយោបាយដែលបោះបង់អាសនៈនៅក្នុងភូមិភាគ។
- អ'ប : តាងឱ្យអាសនៈដែលបានបោះបង់ចោលនៅក្នុងភូមិភាគ។

**ការកំណត់ចំនួនអាសនៈបឋម**

១០.១.៥.២ ជំហានទី២ : កំណត់ចំនួនអាសនៈជាបឋម ដែលគណបក្សនយោបាយនីមួយៗបានទទួលតាមរូបមន្តដូចខាងក្រោម៖

$$អ'ទ = \frac{ស'ប}{ក'ត}$$

ក្នុងនោះ៖

- អ'ទ : តាងឱ្យចំនួនអាសនៈដែលគណបក្សនយោបាយមួយក្នុងភូមិភាគបានទទួលមុនពេលធ្វើប្រមាណវិធីចាំបាច់ក្នុងជំហានទី៣។
- ស'ប : តាងឱ្យសន្លឹកឆ្នោតបានការសរុប បោះឱ្យគណបក្សនយោបាយមួយក្នុងភូមិភាគ។
- ក'ត : តាងឱ្យចំនួនកូតាដែលបានកំណត់ក្នុងជំហានទី១។

បន្ទាប់ពីបានគណនាក្នុងជំហានទី១ គ្រប់គណបក្សនយោបាយដែលទទួលបានអាសនៈក្នុងភូមិភាគ លើកលែងតែគណបក្សនយោបាយដែលបោះបង់អាសនៈក្នុងភូមិភាគ ក្នុងករណីគ្មាននៅសល់អាសនៈ ដើម្បីបែងចែកបន្តទៀត ចំនួនអាសនៈសម្រេច ត្រូវកំណត់យកតែម្តង។



ក្នុងករណីគណនាក្នុងជំហានទី២ រួចហើយ ប៉ុន្តែមានអាសនៈនៅសល់ដែលត្រូវបន្តបែងចែក តទៅទៀត អាសនៈដែលនៅសល់នោះ ត្រូវបែងចែកតាមរូបមន្តដែលបានកំណត់ក្នុងជំហានទី៣។

**ការបែងចែកអាសនៈនៅសល់ពីការបែងចែកជំហានទី២**

១០.១.៥.៣ ជំហានទី៣ : អាសនៈដែលនៅសល់ត្រូវបែងចែក ដោយកំណត់ យកមធ្យមភាគខ្ពស់បំផុតតាមរូបមន្តដូចខាងក្រោម៖

$$M'_d = \frac{S_b}{H'_g + 9}$$

- ក្នុងនោះ៖
- $M'_d$  : តាងឱ្យមធ្យមភាគខ្ពស់បំផុត។
  - $S_b$  : តាងឱ្យសន្លឹកឆ្នោតបានការសរុបបោះឱ្យគណបក្សនយោបាយមួយក្នុងភូមិភាគ។
  - $H'_g$  : តាងឱ្យចំនួនអាសនៈដែលបានបែងចែកឱ្យទៅគណបក្សនយោបាយមួយ។

ក្នុងករណីដែលនៅសល់អាសនៈចំនួន ១ (មួយ) ដែលត្រូវបែងចែក បន្ទាប់ពីបានគណនាតាមរូបមន្តក្នុងជំហានទី៣ សម្រាប់គណបក្សនយោបាយដែលមានលក្ខណសម្បត្តិទាំងអស់ អាសនៈនោះត្រូវបែងចែកទៅឱ្យគណបក្សនយោបាយដែលមានមធ្យមភាគខ្ពស់បំផុត។

ក្នុងករណីដែលនៅសល់អាសនៈច្រើនជាង ១ (មួយ) ដែលត្រូវបែងចែក ត្រូវអនុវត្តតាមរូបមន្តក្នុងជំហានទី៣ ហើយអាសនៈចំនួន ១ (មួយ) ត្រូវបែងចែកទៅឱ្យគណបក្សនយោបាយណាដែលមានមធ្យមភាគខ្ពស់បំផុត។

បន្ទាប់ពីកំណត់បានមធ្យមភាគរបស់បញ្ជីបេក្ខជននៃគណបក្សនយោបាយនីមួយៗរួចមក ត្រូវធ្វើការប្រៀបធៀបគ្នា។ គណបក្សនយោបាយណាមានមធ្យមភាគធំជាងគេ ដែលជាមធ្យមភាគខ្ពស់បំផុត (គិតទាំងចំនួន ២ (ពីរ) ខ្ទង់ក្រោយក្បៀស) នឹងត្រូវទទួលបានអាសនៈ ១ (មួយ)។

បន្ទាប់មកត្រូវអនុវត្តរូបមន្តនេះម្តងទៀត ដោយបង្កើនតម្លៃ  $H'_g$  ចំនួន ១ (មួយ) ចំពោះគណបក្សនយោបាយដែលបានទទួលអាសនៈចំនួន ១ (មួយ) ក្នុងការអនុវត្តរូបមន្តលើកទីមួយ។ ដូច្នោះចំនួនអាសនៈចំនួន ១ (មួយ) ត្រូវផ្តល់ឱ្យគណបក្សនយោបាយដែលមានមធ្យមភាគខ្ពស់បំផុតក្នុងការអនុវត្តរូបមន្តលើកទីពីរ។ ក្នុងករណីនៅសល់អាសនៈ ត្រូវបែងចែកបន្តទៀតនោះ ការគណនាត្រូវធ្វើតាមរបៀបដដែល ដោយបែងចែកអាសនៈម្តងមួយអាសនៈជាបន្តបន្ទាប់រហូតដល់អស់អាសនៈដែលនៅសល់។

ក្នុងករណីគណនាតាមរូបមន្តខាងលើ មានគណបក្សនយោបាយពីរ ឬច្រើនបានទទួលលទ្ធផលស្មើគ្នាដែលមិនអាចកំណត់បែងចែកអាសនៈដែលនៅសល់ទៅឱ្យគណបក្សនយោបាយណាមួយបានអាសនៈនោះត្រូវផ្តល់ជូនទៅគណបក្សនយោបាយដែលទទួលបានចំនួនសន្លឹកឆ្នោត



បានការខ្ពស់ជាងគេ។ ក្នុងករណីចំនួនសន្លឹកឆ្នោតបានការរបស់គណបក្សនយោបាយស្មើគ្នាទៀតនោះ អាសនៈដែលនៅសល់នោះត្រូវបែងចែកទៅឱ្យគណបក្សនយោបាយតាមការចាប់ឆ្នោត ដោយ គ.ជ.ប ត្រូវអនុវត្តតាមនីតិវិធីដូចមានចែងក្នុងចំណុច៦ ឧបសម្ព័ន្ធទី១ ស្តីពីការបែងចែកអាសនៈ។

ក្នុងករណីបញ្ជីបេក្ខជននៃគណបក្សនយោបាយណាមួយ មានបេក្ខជនមិនគ្រប់គ្រាន់ គ.ជ.ប ត្រូវស្នើជាលាយលក្ខណ៍អក្សរទៅគណបក្សនោះឱ្យបន្ថែមឈ្មោះក្នុងបញ្ជីបេក្ខជនក្នុងរយៈពេល យ៉ាងយូរ ៤៨ (សែសិបប្រាំបី) ម៉ោង ក្រោយពីបានទទួលសំណើ។

ក្នុងករណីគណបក្សនយោបាយណាមួយ មិនបានអនុវត្តតាមពេលវេលាខាងលើ ត្រូវចាត់ ទុកដូចជាគណបក្សនយោបាយនោះ បោះបង់ចោលអាសនៈឱ្យនៅទំនេរ។

**ការជ្រើសតាំងជំនួស**

**ប្រការ១០.២.\_**

១០.២.១ សមាជិកព្រឹទ្ធសភាត្រូវបាត់បង់សមាជិកភាពរបស់ខ្លួនទៅតាមករណីណាមួយ ដូចខាងក្រោម៖

- ១០.២.១.១ សាមីខ្លួនទទួលមរណភាព។
- ១០.២.១.២ សាមីខ្លួនបាត់បង់សម្បទាវិជ្ជាជីវៈ ដោយមានលិខិតបញ្ជាក់ពី ក្រសួង ស្ថាប័នមានសមត្ថកិច្ច។
- ១០.២.១.៣ សាមីខ្លួនសុំលាយបំបាត់ជាលាយលក្ខណ៍អក្សរពីសមាជិក ព្រឹទ្ធសភា។
- ១០.២.១.៤ សាមីខ្លួនត្រូវតុលាការផ្ដន្ទាទោសដាក់ពន្ធនាគារពីបទឧក្រិដ្ឋ ឬបទមជ្ឈិមណាមួយ។
- ១០.២.១.៥ សាមីខ្លួនបាត់បង់សមាជិកភាពពីគណបក្សនយោបាយរបស់ ខ្លួន។

១០.២.២ កាលបើសមាជិកព្រឹទ្ធសភាណាម្នាក់ត្រូវបាត់បង់សមាជិកភាពមានរយៈពេល ៦ (ប្រាំមួយ) ខែ យ៉ាងតិចមុនចប់នីតិកាល ស្ថាប័នដែលមានអាសនៈនៅ ព្រឹទ្ធសភា ឬសាមីគណបក្សនយោបាយនោះអាចស្នើចាត់តាំង ឬជ្រើសតាំង សមាជិកថ្មី ឬជ្រើសរើសក្នុងចំណោមបេក្ខជន ដែលមានឈ្មោះតាមលំដាប់ លេខរៀងក្នុងបញ្ជីបេក្ខជនឈរឈ្មោះបោះឆ្នោតនៃមណ្ឌលបោះឆ្នោតរបស់ សាមីខ្លួននោះ មកជំនួសដោយមិនបាច់បោះឆ្នោតឡើងវិញ។



# ឧបសម្ព័ន្ធទី១

## ការបែងចែកអាសនៈ

- ១- អនុលោមតាម ច.ប.ព.ស ការបោះឆ្នោតជ្រើសតាំងសមាជិកព្រឹទ្ធសភាត្រូវអនុវត្តតាមប្រព័ន្ធសមាមាត្រ និងការបែងចែកអាសនៈតាមភូមិភាគ ត្រូវធ្វើតាមរូបមន្តមធ្យមភាគខ្ពស់បំផុតដូចមានចែងក្នុង ច.ប.ត.រ។
- ២- អាសនៈក្នុងព្រឹទ្ធសភាត្រូវបានបែងចែក ដោយផ្អែកលើចំនួនអាសនៈតាមភូមិភាគ និងលទ្ធផលនៃការបោះឆ្នោតតាមភូមិភាគ។ គ.ជ.ប ត្រូវធ្វើការបែងចែកអាសនៈ និងកំណត់ចំនួនអាសនៈសម្រាប់គណបក្សនយោបាយជាប់ឆ្នោតតាមភូមិភាគនីមួយៗ។
- ៣- បេក្ខជនជាប់ឆ្នោតជាសមាជិកព្រឹទ្ធសភាត្រូវបានប្រកាស ដោយផ្អែកតាមលំដាប់លេខរៀងនៃបញ្ជីបេក្ខជនឈរឈ្មោះបោះឆ្នោតរបស់គណបក្សនយោបាយដែលបានជាប់ឆ្នោតនៅក្នុងភូមិភាគនីមួយៗ។

## ការកំណត់កូតា និងការបែងចែកអាសនៈ

៤- ដើម្បីបែងចែកអាសនៈតាមភូមិភាគនីមួយៗ គ.ជ.ប ត្រូវអនុវត្តតាមករណីដូចតទៅ៖

៤.១ អាសនៈនៅក្នុងភូមិភាគ ត្រូវបានបែងចែកដោយផ្អែកលើចំនួនអាសនៈ និងលទ្ធផលនៃការបោះឆ្នោតក្នុងភូមិភាគ តាមជំហានទាំងឡាយដូចខាងក្រោម៖

### ជំហានទី១ : ការកំណត់កូតា (Quota)

៤.១.១ កូតា គឺជាចំនួនសន្លឹកឆ្នោតបានការនៅក្នុងមណ្ឌលភូមិភាគនីមួយៗ ដែលកំណត់ឡើង សម្រាប់ឱ្យគណបក្សនយោបាយឈរឈ្មោះបោះឆ្នោតនៅក្នុងភូមិភាគនោះ ទទួលបាន ១ (មួយ) អាសនៈ។

៤.១.២ ដើម្បីកំណត់កូតា ត្រូវយកចំនួនសន្លឹកឆ្នោតបានការសរុបក្នុងភូមិភាគពាក់ព័ន្ធចែកនឹងចំនួនអាសនៈសរុប ដែលបានកំណត់សម្រាប់ភូមិភាគនោះ។

$$\text{កីត} = \frac{\text{សស}}{\text{អស}}$$

ក្នុងនោះ៖

- កីត : តាងឱ្យកូតា ជាផលចែកដោយមិនគិតសំណល់ចែក។
- សស : តាងឱ្យចំនួនសន្លឹកឆ្នោតបានការសរុបដែលបានបោះឱ្យគណបក្សនយោបាយទាំងអស់ដែលបានចូលរួមក្នុងការបោះឆ្នោតនៅក្នុងភូមិភាគ។
- អស : តាងឱ្យចំនួនអាសនៈសរុបតាមភូមិភាគ។



**ឧទាហរណ៍ : ការកំណត់កូតា**

នៅភូមិភាគ A មាន៖

- សន្លឹកឆ្នោតបានការសរុប (ស<sub>ស</sub>) = ១.៧៦៥ សន្លឹក
- អាសនៈសរុប (អ<sub>ស</sub>) = ៨ អាសនៈ

អនុវត្តតាមរូបមន្តខាងលើយើងបាន៖

$$កីត = \frac{ស_{ស}}{អ_{ស}} \times \frac{១.៧៦៥}{៨} = ២២០$$

កូតាស្មើនឹង ២២០ (កីត = ២២០)

**ជំហានទី២ : ការកំណត់ចំនួនអាសនៈជាបឋម ឬការបែងចែកអាសនៈលើកទី១**

៤.១.៣ ដើម្បីកំណត់ចំនួនអាសនៈជាបឋមសម្រាប់គណបក្សនយោបាយនីមួយៗ ត្រូវយកចំនួនសន្លឹកឆ្នោតបានការដែលគណបក្សនីមួយៗទទួលបាន មកចែកនឹងកូតាដោយមិនគិតសំណល់ចែក តាមរូបមន្តដូចខាងក្រោម៖

$$អ_{ទ} = \frac{ស_{ប}}{កីត}$$

ក្នុងនោះ៖

- អ<sub>ទ</sub> : គឺជាផលចែកដោយមិនគិតពីសំណល់ចែក តាងឱ្យចំនួនអាសនៈដែលគណបក្សនយោបាយនីមួយៗ មានសិទ្ធិបានទទួលមុនពេលធ្វើប្រមាណវិធីចាំបាច់ណាមួយក្នុងជំហានទី៣។
- ស<sub>ប</sub> : តាងឱ្យចំនួនសន្លឹកឆ្នោតបានការសរុប ដែលបានបោះឱ្យគណបក្សណាមួយនៅក្នុងភូមិភាគ។
- កីត : តាងឱ្យកូតាដែលបានកំណត់ក្នុងជំហានទី១។

**ឧទាហរណ៍ : ការបែងអាសនៈលើកទី១**

នៅភូមិភាគ A ដដែល មានគណបក្សនយោបាយឈរឈ្មោះចំនួន ៧៖

- គណបក្ស ក មានសន្លឹកឆ្នោតបានការ ស<sub>ក</sub> = ១៨៣ សន្លឹក
- គណបក្ស ខ មានសន្លឹកឆ្នោតបានការ ស<sub>ខ</sub> = ៣៣១ សន្លឹក
- គណបក្ស គ មានសន្លឹកឆ្នោតបានការ ស<sub>គ</sub> = ៩៨ សន្លឹក
- គណបក្ស ឃ មានសន្លឹកឆ្នោតបានការ ស<sub>ឃ</sub> = ៥១២ សន្លឹក
- គណបក្ស ង មានសន្លឹកឆ្នោតបានការ ស<sub>ង</sub> = ២៨៥ សន្លឹក
- គណបក្ស ច មានសន្លឹកឆ្នោតបានការ ស<sub>ច</sub> = ១០៤ សន្លឹក
- គណបក្ស ឆ មានសន្លឹកឆ្នោតបានការ ស<sub>ឆ</sub> = ២៥២ សន្លឹក

អនុវត្តតាមរូបមន្តដូចមានចែងក្នុងចំណុច ៤.១.៣ ខាងលើនេះ យើងបាន៖



គណបក្ស ក	អ៊ុក	=	$\frac{១៨៣}{២២០}$	=	០,៨៣	ត្រូវជា	០	អាសនៈ
គណបក្ស ខ	អ៊ុខ	=	$\frac{៣៣១}{២២០}$	=	១,៥០	ត្រូវជា	១	អាសនៈ
គណបក្ស គ	អ៊ុគ	=	$\frac{៩៨}{២២០}$	=	០,៤៤	ត្រូវជា	០	អាសនៈ
គណបក្ស ឃ	អ៊ុឃ	=	$\frac{៥១២}{២២០}$	=	២,៣២	ត្រូវជា	២	អាសនៈ
គណបក្ស ង	អ៊ុង	=	$\frac{២៨៥}{២២០}$	=	១,២៩	ត្រូវជា	១	អាសនៈ
គណបក្ស ច	អ៊ុច	=	$\frac{១០៤}{២២០}$	=	០,៤៧	ត្រូវជា	០	អាសនៈ
គណបក្ស ឆ	អ៊ុឆ	=	$\frac{២៥២}{២២០}$	=	១,១៤	ត្រូវជា	១	អាសនៈ

៤.១.៤ បន្ទាប់ពីបានគណនាបែងចែកអាសនៈ គ្រប់គណបក្សនយោបាយទាំងអស់ ក្នុងជំហានទី២ រួច ប្រសិនបើគ្មានអាសនៈនៅសល់ នោះចំនួនអាសនៈត្រូវ កំណត់យកតែម្តង។

**ជំហានទី៣ : ការកំណត់មធ្យមភាគខ្ពស់បំផុត**

៤.១.៥ ក្នុងករណីមានអាសនៈនៅសល់ គ.ជ.ប ត្រូវបន្តបែងចែក ដោយកំណត់យក មធ្យមភាគខ្ពស់បំផុត តាមការគណនាដូចខាងក្រោម៖

៤.១.៥.១ ត្រូវកំណត់ជាដំបូងនូវមធ្យមភាគរបស់គណបក្សនីមួយៗ ដោយ យកចំនួនសន្លឹកឆ្នោតបានការសរុបរបស់គណបក្សនយោបាយ ចែកនឹងចំនួនអាសនៈបឋម ដែលគណបក្សនយោបាយនីមួយៗ បានទទួល បន្ទាប់ពីការគណនាក្នុងជំហានទី២ ឬក៏លេខនិមិត្ត ចំនួន ១ តាមរូបមន្តដូចខាងក្រោម៖

$$\text{មធ្យ} = \frac{\text{សប}}{\text{អ៊ុ} + ១} \quad \text{លេខ១ ជាលេខនិមិត្ត}$$

ក្នុងនោះ៖

- មធ្យ : តាងឱ្យមធ្យមភាគខ្ពស់បំផុត។
- សប : តាងឱ្យចំនួនសន្លឹកឆ្នោតបានការ ដែលបានបោះឱ្យគណបក្ស នយោបាយមួយ។
- អ៊ុ : តាងឱ្យចំនួនអាសនៈដែលបានបែងចែកឱ្យគណបក្សនយោ- បាយមួយ។



៤.១.៥.២ ក្នុងការគណនារកមធ្យមភាគខ្ពស់បំផុតរបស់គណបក្សនយោបាយនីមួយៗ ប្រសិនបើលេខចែកមិនដាច់ ត្រូវគណនាដល់ចំនួនទសភាគ ២ ខ្ទង់ក្រោយក្បៀស ដើម្បីរកគណបក្សនយោបាយណាដែលមានមធ្យមភាគខ្ពស់ជាងគេ។

៤.១.៥.៣ បន្ទាប់ពីកំណត់បានមធ្យមភាគខ្ពស់បំផុតរបស់គណបក្សនយោបាយនីមួយៗហើយ ត្រូវធ្វើការប្រៀបធៀបគ្នា។ គណបក្សនយោបាយណាមួយមានមធ្យមភាគខ្ពស់ជាងគេបំផុត ត្រូវទទួលបានអាសនៈ ១ (មួយ)។

**ឧទាហរណ៍ : ការបែងអាសនៈលើកទី២**

នៅភូមិភាគ A ដដែល តាមការបែងចែកអាសនៈលើកទី១ យើងបាន៖

- គណបក្ស ក បានទទួលអាសនៈ: ០
- គណបក្ស ខ បានទទួលអាសនៈ: ១
- គណបក្ស គ បានទទួលអាសនៈ: ០
- គណបក្ស ឃ បានទទួលអាសនៈ: ២
- គណបក្ស ង បានទទួលអាសនៈ: ១
- គណបក្ស ច បានទទួលអាសនៈ: ០
- គណបក្ស ឆ បានទទួលអាសនៈ: ១

អាសនៈដែលបានបែងចែកលើកទី១ មាន ៥ អាសនៈ:

អាសនៈសរុបក្នុងភូមិភាគ A មាន ៨ អាសនៈ:

អាសនៈនៅសល់ដែលត្រូវបន្តធ្វើការបែងចែកមាន ៣ អាសនៈ:

បន្ទាប់ពីអនុវត្តតាមរូបមន្តមធ្យមភាគខ្ពស់ក្នុងជំហានទី៣ យើងបាន៖

គណបក្ស ក	មធ្យក	=	$\frac{១៨៣}{០+១}$	=	១៨៣,០០
គណបក្ស ខ	មធ្យខ	=	$\frac{៣៣១}{១+១}$	=	១៦៥,៥០
គណបក្ស គ	មធ្យគ	=	$\frac{៩៨}{០+១}$	=	៩៨,០០
គណបក្ស ឃ	មធ្យឃ	=	$\frac{៥១២}{២+១}$	=	១៧០,៦៦





$$\begin{aligned} \text{គណបក្ស ង មង្គង} &= \frac{285}{9+9} = 942,50 \\ \text{គណបក្ស ច មង្គច} &= \frac{904}{0+9} = 904,00 \\ \text{គណបក្ស ឆ មង្គឆ} &= \frac{252}{9+9} = 926,00 \end{aligned}$$

ប្រៀបធៀបមធ្យមភាគរបស់គណបក្សនយោបាយទាំង ៧ (ប្រាំពីរ) ខាងលើ គណបក្ស ក មានមធ្យមភាគខ្ពស់ជាងគេ គឺ ១៨៣,០០ ដែលជាមធ្យមភាគខ្ពស់បំផុត។ ដូចនេះ គណបក្ស ក ត្រូវទទួលបានអាសនៈ ១ (មួយ)។

៤.១.៦ បន្ទាប់ពីអនុវត្តតាមរូបមន្តជំហានទី៣ អាសនៈចំនួន ១ (មួយ) ត្រូវបានបែងចែក ជាលើកទី២ ទៅឱ្យគណបក្សនយោបាយណាដែលមានមធ្យមភាគខ្ពស់បំផុត។

៤.១.៧ ក្នុងករណីមាននៅសល់អាសនៈ គ.ជ.ប ត្រូវបន្តបែងចែកទៀត តាមរូបមន្ត ជំហានទី៣ ដដែល។

**ឧទាហរណ៍ : ការបែងចែកអាសនៈលើកទី៣**

នៅភូមិភាគ A ដដែល តាមការបែងចែកអាសនៈលើកទី២ យើងបាន៖

- គណបក្ស ក បានទទួលអាសនៈ ១ (ទើបបានទទួលក្នុងការបែងចែក)
- គណបក្ស ខ បានទទួលអាសនៈ ១ ដដែល
- គណបក្ស គ បានទទួលអាសនៈ ០ ដដែល
- គណបក្ស ឃ បានទទួលអាសនៈ ២ ដដែល
- គណបក្ស ង បានទទួលអាសនៈ ១ ដដែល
- គណបក្ស ច បានទទួលអាសនៈ ០ ដដែល
- គណបក្ស ឆ បានទទួលអាសនៈ ១ ដដែល

អាសនៈដែលបានបែងចែកលើកទី១ និងលើកទី២ មាន ៦ អាសនៈ

អាសនៈសរុបក្នុងភូមិភាគ A មាន ៨ អាសនៈ

ដូចនេះ អាសនៈនៅសល់ដែលត្រូវបន្តធ្វើការបែងចែកមាន ២ អាសនៈទៀត។

បន្ទាប់ពីអនុវត្តតាមរូបមន្តមធ្យមភាគខ្ពស់ក្នុងជំហានទី៣ យើងបាន៖

$$\begin{aligned} \text{គណបក្ស ក មង្គក} &= \frac{933}{9+9} = 99,50 \\ \text{គណបក្ស ខ មង្គខ} &= \frac{339}{9+9} = 95,50 \end{aligned}$$



គណបក្ស គ	មត៌	=	$\frac{៩៨}{០+១}$	=	៩៨,០០
គណបក្ស ឃ	មឃ	=	$\frac{៥១២}{២+១}$	=	១៧០,៦៦
គណបក្ស ង	មង	=	$\frac{២៨៥}{១+១}$	=	១៤២,៥០
គណបក្ស ច	មច	=	$\frac{១០៤}{០+១}$	=	១០៤,០០
គណបក្ស ឆ	មឆ	=	$\frac{២៥២}{១+១}$	=	១២៦,០០

ប្រៀបធៀបមធ្យមភាគរបស់គណបក្សនយោបាយទាំង ៧ (ប្រាំពីរ) ខាងលើ គណបក្ស ឃ មានមធ្យមភាគខ្ពស់ជាងគេ គឺ ១៧០,៦៦ ដែលជាមធ្យមភាគខ្ពស់បំផុត។ ដូចនេះ គណបក្ស ឃ ត្រូវទទួលបានអាសនៈ ១ (មួយ) នាំឱ្យ៖

- គណបក្ស ក បានទទួលអាសនៈ ១ ដដែល
- គណបក្ស ខ បានទទួលអាសនៈ ១ ដដែល
- គណបក្ស គ បានទទួលអាសនៈ ០ ដដែល
- គណបក្ស ឃ បានទទួលអាសនៈ ៣ (ទើបទទួលបន្ថែម ១ អាសនៈ)
- គណបក្ស ង បានទទួលអាសនៈ ១ ដដែល
- គណបក្ស ច បានទទួលអាសនៈ ០ ដដែល
- គណបក្ស ឆ បានទទួលអាសនៈ ១ ដដែល

សរុប = ៧ (ប្រាំពីរ) អាសនៈ

៤.១.៨ ក្នុងករណីនៅសល់អាសនៈត្រូវបែងចែកបន្តទៀត ការគណនាត្រូវអនុវត្តតាម រូបមន្តមធ្យមភាគខ្ពស់ក្នុងជំហានទី៣ ហើយបន្តបែងចែកតាមរបៀបនេះ ម្តងមួយអាសនៈៗ រហូតដល់អស់អាសនៈដែលនៅសល់។

**ឧទាហរណ៍ : ការបែងចែកអាសនៈបន្ត**

នៅភូមិភាគ A ដដែល បន្ទាប់ពីការបែងចែកអាសនៈលើកទី៣ នៅមានសល់អាសនៈ ចំនួន ១ (មួយ) ទៀត ដែលត្រូវបន្តបែងចែក។



បន្ទាប់ពីអនុវត្តតាមរូបមន្តមធ្យមភាគខ្ពស់ក្នុងជំហានទី៣ យើងបាន៖

គណបក្ស ក	មធ្យក	=	$\frac{១៨៣}{១+១}$	=	៩១,៥០
គណបក្ស ខ	មធ្យខ	=	$\frac{៣៣១}{១+១}$	=	១៦៥,៥០
គណបក្ស គ	មធ្យគ	=	$\frac{៩៨}{០+១}$	=	៩៨,០០
គណបក្ស ឃ	មធ្យឃ	=	$\frac{៥១២}{៣+១}$	=	១២៨,០០
គណបក្ស ង	មធ្យង	=	$\frac{២៨៥}{១+១}$	=	១៤២,៥០
គណបក្ស ច	មធ្យច	=	$\frac{១០៤}{០+១}$	=	១០៤,០០
គណបក្ស ឆ	មធ្យឆ	=	$\frac{២៥២}{១+១}$	=	១២៦,០០

ប្រៀបធៀបមធ្យមភាគរបស់គណបក្សនយោបាយទាំង ៧ (ប្រាំពីរ) ខាងលើ គណបក្ស ខ មានមធ្យមភាគខ្ពស់ជាងគេ គឺ ១៦៥,៥០ ដែលជាមធ្យមភាគខ្ពស់បំផុត។ ដូចនេះ គណបក្ស ខ ត្រូវទទួលបានអាសនៈ ១ (មួយ) នៅសល់ចុងក្រោយនេះ។

ផ្អែកតាមលទ្ធផលនៃការបែងចែកអាសនៈក្នុងភូមិភាគ A យើងបាន៖

- គណបក្ស ក បានទទួលអាសនៈ ១
- គណបក្ស ខ បានទទួលអាសនៈ ២
- គណបក្ស ឃ បានទទួលអាសនៈ ៣
- គណបក្ស ង បានទទួលអាសនៈ ១
- គណបក្ស ឆ បានទទួលអាសនៈ ១
- គណបក្ស គ និង ច ពុំបានទទួលអាសនៈ

សរុប = ៨ (ប្រាំបី) អាសនៈ

៤.២ ក្នុងករណីការបែងចែកអាសនៈតាមជំហានទី២ ពុំមានគណបក្សនយោបាយណាមួយទទួលបានអាសនៈទេនោះ គ.ជ.ប ត្រូវបន្តបែងចែក ដោយអនុវត្តតាមរូបមន្តមធ្យមភាគខ្ពស់បំផុត ក្នុងជំហានទី៣ ម្តងមួយអាសនៈៗ រហូតដល់អស់អាសនៈ។



**ឧទាហរណ៍ :**

នៅក្នុងមណ្ឌលបោះឆ្នោតភូមិភាគ B មាន៖

- គណបក្សនយោបាយមានចំនួន = ៥
- សន្លឹកឆ្នោតបានការសរុប សស = ៨៤៦ សន្លឹក
- អាសនៈសរុប អស = ៣ អាសនៈ
- កូតា កត = ២៨២

គណបក្ស	សស	អទ១ លើកទី១	មធ១	អទ២ លើកទី២	មធ២	អទ៣ លើកទី៣	មធ៣	អទ៤ លើកទី៤
ក	១៤៧	០	១៤៧	០	១៤៧	០	១៤៧	០
			០+១		០+១		០+១	
ខ	២០៣	០	២០៣	១	២០៣	០	២០៣	០
			០+១		១+១		១+១	
គ	១៨៤	០	១៨៤	០	១៨៤	០	១៨៤	១
			០+១		០+១		០+១	
ឃ	១៩៥	០	១៩៥	០	១៩៥	១	១៩៥	០
			០+១		០+១		១+១	
ង	១១៧	០	១១៧	០	១១៧	០	១១៧	០
			០+១		០+១		០+១	

ករណីនេះអាចកើតមានក្នុងភូមិភាគណាដែលគណបក្សនយោបាយឈរឈ្មោះមានចំនួនសន្លឹកឆ្នោតបានការប្រហាក់ប្រហែលគ្នា។

តាមតារាងឧទាហរណ៍ខាងលើ៖

- សស តាងឱ្យចំនួនសន្លឹកឆ្នោតបានការរបស់គណបក្សនយោបាយនីមួយៗ។
- អទ១ តាងឱ្យចំនួនអាសនៈដែលគណបក្សនយោបាយនីមួយៗទទួលបានក្នុងការបែងចែកលើកទី១ តាមរូបមន្តជំហានទី២ ដែលក្នុងនោះពុំមានគណបក្សនយោបាយណាមួយទទួលបានអាសនៈ និងត្រូវបន្តបែងចែកតាមរូបមន្តមធ្យមភាគខ្ពស់បំផុតក្នុងជំហានទី៣។
- មធ១ តាងឱ្យលទ្ធផលនៃការគណនារកមធ្យមភាគលើកទី១ របស់គណបក្សនីមួយៗដែលក្នុងនោះគណបក្ស ខ មានមធ្យមភាគធំជាងគេ ដែលជាមធ្យមភាគខ្ពស់បំផុត។
- អទ២ តាងឱ្យអាសនៈដែលគណបក្សនីមួយៗទទួលបាន ក្នុងការបែងចែកលើកទី២ ក្នុងនោះអាសនៈចំនួន ១ (មួយ) ត្រូវបានទៅគណបក្ស ខ។



- ម្ព័្ល តាងឱ្យលទ្ធផលនៃការគណនារកមធ្យមភាគលើកទី២ របស់គណបក្សនីមួយៗដែលក្នុងនោះគណបក្ស ឃ មានមធ្យមភាគធំជាងគេ ដែលជាមធ្យមភាគខ្ពស់បំផុត។
- ម្ព័្ល តាងឱ្យអាសនៈ ដែលគណបក្សនីមួយៗទទួលបាន ក្នុងការបែងចែកលើកទី៣ ក្នុងនោះអាសនៈចំនួន ១ (មួយ) ត្រូវបានទៅគណបក្ស ឃ។
- ម្ព័្ល តាងឱ្យលទ្ធផលនៃការគណនារកមធ្យមភាគលើកទី៣ របស់គណបក្សនីមួយៗដែលក្នុងនោះគណបក្ស គ មានមធ្យមភាគធំជាងគេ ដែលជាមធ្យមភាគខ្ពស់បំផុត។
- ម្ព័្ល តាងឱ្យអាសនៈ ដែលគណបក្សនីមួយៗទទួលបាន ក្នុងការបែងចែកលើកទី៤ ក្នុងនោះអាសនៈចំនួន ១ (មួយ) ត្រូវបានទៅគណបក្ស គ។

ផ្អែកតាមលទ្ធផលនៃការបែងចែកអាសនៈក្នុងភូមិភាគ B យើងបាន៖

- គណបក្ស ខ ទទួលបាន ១ (មួយ) អាសនៈ
- គណបក្ស គ ទទួលបាន ១ (មួយ) អាសនៈ
- គណបក្ស ឃ ទទួលបាន ១ (មួយ) អាសនៈ

សរុប = ៣ (បី) អាសនៈ។

**ករណីគណបក្សនយោបាយជាប់ឆ្នោតណាមួយបោះបង់ចោលអាសនៈ ឬអាសនៈនៅទំនេរ**

៥- ក្នុងករណីដែលគណបក្សនយោបាយណាមួយបានទទួលអាសនៈមួយ ឬច្រើនក្នុងព្រឹទ្ធសភា ប៉ុន្តែបានប្រកាសបោះបង់ចោលអាសនៈដែលខ្លួនបានទទួល ឬត្រូវលុបឈ្មោះចេញពីបញ្ជីឈ្មោះគណបក្សនយោបាយតាមច្បាប់ស្តីពីគណបក្សនយោបាយ គ.ជ.ប ត្រូវបែងចែកអាសនៈដែលបោះបង់ចោល ឬនៅទំនេរនោះទៅឱ្យគណបក្សនយោបាយផ្សេងទៀត ដែលមានអាសនៈនៅក្នុងភូមិភាគពាក់ព័ន្ធ ក្នុងអំឡុងពេលយ៉ាងយូរ ៧ (ប្រាំពីរ) ថ្ងៃបន្ទាប់ពីថ្ងៃទទួលបានលិខិតបោះបង់អាសនៈចោល ឬលិខិតលុបឈ្មោះចេញពីបញ្ជីឈ្មោះគណបក្សនយោបាយជាផ្លូវការ ឬបន្ទាប់ពីថ្ងៃត្រូវបានចាត់ទុកថា បោះបង់ចោលអាសនៈឱ្យនៅទំនេរ ដោយធ្វើប្រមាណវិធីតាមជំហានទាំងឡាយដូចខាងក្រោម៖

**ជំហានទី១ : ការកំណត់កូតានៃអាសនៈដែលបានបោះបង់ចោល ឬនៅទំនេរ**

៥.១ ដើម្បីកំណត់កូតានៃអាសនៈដែលបានបោះបង់ចោល ឬនៅទំនេរ សម្រាប់ឱ្យគណបក្សនយោបាយឈ្នះឆ្នោតក្នុងភូមិភាគពាក់ព័ន្ធទទួលបាន ១ (មួយ) អាសនៈ ត្រូវយកសន្លឹកឆ្នោតបានការសរុបរបស់គណបក្សនយោបាយដែលបានទទួលអាសនៈក្នុងភូមិភាគនោះ ដកចំនួនសន្លឹកឆ្នោតបានការរបស់គណបក្សនយោបាយ ដែលបោះបង់ចោលអាសនៈរួចយកមកចែកនឹងចំនួនអាសនៈដែលបោះបង់ចោល ឬនៅទំនេរតាមរូបមន្តដូចខាងក្រោម៖



$$ក'_{ត} = \frac{ស'_{ប}}{អ'_{ប}}$$

ក្នុងនោះ៖

- ក'\_{ត} : តារាងឱ្យក្បួននៃអាសនៈដែលបោះបង់ចោល ឬនៅទំនេរ ដែលជាផលចែកមិនគិតសំណល់ចែក។
- ស'\_{ប} : តារាងឱ្យចំនួនសន្លឹកឆ្នោតបានការសរុបរបស់គណបក្សនយោបាយទាំងអស់ដែលបានទទួលអាសនៈក្នុងមណ្ឌលភូមិភាគពាក់ព័ន្ធដកចំនួនសន្លឹកឆ្នោតបានការរបស់គណបក្សនយោបាយណាដែលបោះបង់ចោលអាសនៈ ឬដែលត្រូវលុបឈ្មោះចេញពីបញ្ជី។
- អ'\_{ប} : តារាងឱ្យចំនួនអាសនៈដែលបោះបង់ចោល ឬនៅទំនេរ។

**ឧទាហរណ៍ : ការកំណត់ក្បួននៃអាសនៈដែលបានបោះបង់ចោល**

នៅក្នុងមណ្ឌលភូមិភាគ A ដដែល៖

- គណបក្ស ក បានទទួលអាសនៈ ១
- គណបក្ស ខ បានទទួលអាសនៈ ២
- គណបក្ស យ បានទទួលអាសនៈ ៣
- គណបក្ស ង បានទទួលអាសនៈ ១
- គណបក្ស ឆ បានទទួលអាសនៈ ១
- គណបក្ស គ និង ច ពុំបានទទួលអាសនៈ

គណបក្សនយោបាយ ខ បានបោះបង់ចោលអាសនៈទាំង ២ (ពីរ)។

គណបក្សនយោបាយដែលបានទទួលអាសនៈក្នុងភូមិភាគ A មាន ៥ គឺគណបក្សនយោបាយ ក ខ យ ង និង ឆ។

នៅពេលដែលគណបក្សនយោបាយ ខ បានបោះបង់ចោលអាសនៈរបស់ខ្លួន អាសនៈដែលបោះបង់ចោលនោះត្រូវយកមកបែងចែកឱ្យគណបក្សនយោបាយ ក យ ង និង ឆ ដែលមានអាសនៈក្នុងភូមិភាគ A រីឯគណបក្ស គ និង ច ដែលពុំបានទទួលអាសនៈក្នុងភូមិភាគនោះ មិនត្រូវបានរាប់បញ្ចូលក្នុងការបែងចែកអាសនៈ ដែលគណបក្ស ខ បានបោះបង់ចោលឡើយ។

អនុវត្តតាមរូបមន្តក្នុងចំណុច ៥.១ យើងបាន៖

$$ស'_{ប} = (១៨៣+៣៣១+៥១២+២៨៥+២៥២)-៣៣១ = ១.២៣២ \text{ សន្លឹក}$$

$$អ'_{ប} = ២ \text{ អាសនៈ}$$

$$ក'_{ត} = \frac{ស'_{ប}}{អ'_{ប}} = \frac{១.២៣២}{២} = ៦១៦$$

ក្បួនស្មើនឹង ៦១៦ (ក'\_{ត} = ៦១៦)។



**ជំហានទី២ : ការកំណត់ចំនួនអាសនៈដែលបោះបង់ចោល ឬនៅទំនេរលើកទី១**

៥.២ ដើម្បីកំណត់ចំនួនដំបូងនៃអាសនៈដែលត្រូវបានបោះបង់ចោល ឬនៅទំនេរឱ្យទៅ គណបក្សដែលមានអាសនៈក្នុងភូមិភាគ ត្រូវយកចំនួនសន្លឹកឆ្នោតបានការដែល គណបក្សនីមួយៗបានទទួល មកចែកនឹងកូតានៃអាសនៈដែលបានបោះបង់ចោល ឬ នៅទំនេរ តាមរូបមន្តដូចខាងក្រោម៖

$$H'_g = \frac{S_b}{K'_t}$$

ក្នុងនោះ៖

- $H'_g$  : តាងឱ្យចំនួនអាសនៈដែលបោះបង់ចោល ឬនៅទំនេរ ដែលគណបក្ស នីមួយៗបានទទួលក្នុងការបែងចែកលើកទី១ តាមរូបមន្តជំហាន ទី២។
- $S_b$  : តាងឱ្យចំនួនសន្លឹកឆ្នោតបានការរបស់គណបក្សនយោបាយ នីមួយៗ។
- $K'_t$  : តាងឱ្យកូតានៃអាសនៈដែលបានបោះបង់ចោល ឬនៅទំនេរដែល បានកំណត់ក្នុងជំហានទី១។

**ឧទាហរណ៍ : ការបែងចែកអាសនៈដែលត្រូវបានបោះបង់ចោលលើកទី១**

នៅក្នុងមណ្ឌលភូមិភាគ A ដដែល។

បន្ទាប់ពីអនុវត្តការបែងចែកអាសនៈដែលត្រូវបានបោះបង់ចោល តាមរូបមន្តក្នុងជំហាន ទី២ យើងបាន៖

គណបក្ស	ក	អ'ទក	=	$\frac{983}{696}$	=	0,២៩
គណបក្ស	ឃ	អ'ទឃ	=	$\frac{592}{696}$	=	0,៨៣
គណបក្ស	ង	អ'ទង	=	$\frac{285}{696}$	=	0,៤៦
គណបក្ស	ន	អ'ទន	=	$\frac{252}{696}$	=	0,៤០

តាមការគណនាខាងលើ ពុំមានគណបក្សណាមួយទទួលបានអាសនៈ ដែលត្រូវបាន បោះបង់ចោលនេះទេ។



៥.៣ ក្នុងករណីគ្មានអាសនៈនៅសល់សម្រាប់បែងចែកបន្ត បន្ទាប់ពីការបែងចែកលើកទី១ តាមរូបមន្តក្នុងជំហានទី២ ចំនួនអាសនៈដែលគណបក្សនយោបាយបានទទួលក្នុងភូមិភាគ ពាក់ព័ន្ធ ត្រូវកំណត់យកតែម្តង។

**ជំហានទី៣ : ការកំណត់មធ្យមភាគខ្ពស់បំផុត**

៥.៤ ក្នុងករណី បន្ទាប់ពីការបែងចែកអាសនៈដែលត្រូវបានបោះបង់ចោល ឬនៅទំនេរលើក ទី១ តាមរូបមន្តជំហានទី២ ពុំមានគណបក្សណាមួយទទួលបានអាសនៈ ឬនៅមានសល់អាសនៈ អាសនៈដែលមាន ឬនៅសល់នោះ ត្រូវបន្តបែងចែកតាមរូបមន្តមធ្យមភាគខ្ពស់បំផុតក្នុង ជំហានទី៣ ខាងក្រោមនេះ។

៥.៤.១ ដើម្បីគណនារកមធ្យមភាគ ត្រូវយកចំនួនសន្លឹកឆ្នោតបានការសរុបរបស់ គណបក្សនីមួយៗ ចែកនឹងចំនួនអាសនៈដែលគណបក្សពាក់ព័ន្ធបានទទួល បន្ទាប់ពីការបែងចែកលើកទី១ ក្នុងជំហានទី២ ឬក៏នឹងលេខនិមិត្តចំនួនមួយ តាមរូបមន្តខាងក្រោម៖

$$M'_{g} = \frac{S_{g}}{H'_{g+1}} \text{ លេខ } g \text{ ជាលេខនិមិត្ត}$$

ក្នុងនោះ៖

- $M'_{g}$  : តាងឱ្យមធ្យមភាគរបស់គណបក្សនយោបាយនីមួយៗ។
- $S_{g}$  : តាងឱ្យចំនួនសន្លឹកឆ្នោតបានការរបស់គណបក្សនយោបាយ នីមួយៗ។
- $H'_{g+1}$  : តាងឱ្យចំនួនអាសនៈដែលបោះបង់ចោល ឬនៅទំនេរដែល គណបក្សនីមួយៗទទួលបានក្នុងការបែងចែកលើកទី១ ឬក៏នឹង លេខនិមិត្តចំនួនមួយ។

៥.៤.២ បន្ទាប់ពីកំណត់បានមធ្យមភាគរបស់គណបក្សនយោបាយនីមួយៗហើយ ត្រូវ ធ្វើការប្រៀបធៀបគ្នា។ គណបក្សនយោបាយណាមានមធ្យមភាគធំជាងគេ ដែលជាមធ្យមភាគខ្ពស់បំផុត នឹងត្រូវទទួលបានអាសនៈ  $g$  (មួយ)។

**ឧទាហរណ៍ : ការបែងចែកអាសនៈដែលត្រូវបានបោះបង់ចោលលើកទី២**

នៅក្នុងមណ្ឌលភូមិភាគ A ដដែល។

បន្ទាប់ពីការបែងចែកលើកទី១ តាមរូបមន្តក្នុងជំហានទី២ ពុំមានគណបក្សណាមួយ បានទទួលអាសនៈដែលត្រូវបានបោះបង់ចោលទេ។





បន្ទាប់ពីអនុវត្តតាមរូបមន្តមធ្យមភាគខ្ពស់បំផុតក្នុងជំហានទី៣ យើងបាន៖

$$\begin{aligned} \text{គណបក្ស ក} \quad \text{ម'ក} &= \frac{983}{0+9} = 983,00 \\ \text{គណបក្ស ឃ} \quad \text{ម'ឃ} &= \frac{592}{0+9} = 592,00 \\ \text{គណបក្ស ង} \quad \text{ម'ង} &= \frac{285}{0+9} = 285,00 \\ \text{គណបក្ស ឆ} \quad \text{ម'ឆ} &= \frac{252}{0+9} = 252,00 \end{aligned}$$

តាមការប្រៀបធៀបមធ្យមភាគរបស់គណបក្សនយោបាយទាំង ៤ (បួន) ខាងលើ គណបក្ស ឃ មានមធ្យមភាគធំជាងគេគឺ **592,00** ដែលជាមធ្យមភាគខ្ពស់បំផុត ដូចនេះ គណបក្សឃ ត្រូវទទួលបានអាសនៈដែលត្រូវបានបោះបង់ចោលចំនួន ១ (មួយ)។

៥.៤.៣ ប្រសិនបើនៅមានសល់អាសនៈ បន្ទាប់ពីការបែងចែកលើកទី២ អាសនៈដែល នៅសល់នោះត្រូវបន្តបែងចែកម្តងមួយអាសនៈៗរហូតដល់អស់អាសនៈ តាម រូបមន្តក្នុងជំហានទី៣ ដដែល។

**ឧទាហរណ៍ : ការបែងចែកអាសនៈ ដែលត្រូវបានបោះបង់ចោលលើកទី៣**

នៅក្នុងមណ្ឌលភូមិភាគ A ដដែល។

បន្ទាប់ពីការបែងចែកលើកទី២ តាមរូបមន្តក្នុងជំហានទី៣ នៅមានសល់អាសនៈ ១ (មួយ) ទៀត ត្រូវបន្តបែងចែក។

បន្ទាប់ពីអនុវត្តតាមរូបមន្តមធ្យមភាគខ្ពស់បំផុតក្នុងជំហានទី៣ យើងបាន៖

$$\begin{aligned} \text{គណបក្ស ក} \quad \text{ម'ក} &= \frac{983}{0+9} = 983,00 \\ \text{គណបក្ស ឃ} \quad \text{ម'ឃ} &= \frac{592}{9+9} = 256,00 \\ \text{គណបក្ស ង} \quad \text{ម'ង} &= \frac{285}{0+9} = 285,00 \\ \text{គណបក្ស ឆ} \quad \text{ម'ឆ} &= \frac{252}{0+9} = 252,00 \end{aligned}$$



តាមការប្រៀបធៀបមធ្យមភាគរបស់គណបក្សនយោបាយទាំងបួនខាងលើ គណបក្ស ង មានមធ្យមភាគធំជាងគេគឺ **២៨៥,០០** ដែលជាមធ្យមភាគខ្ពស់បំផុត ដូចនេះគណបក្ស ង ត្រូវទទួលបានអាសនៈ ដែលត្រូវបានបោះបង់ចោល ចំនួន ១ (មួយ)។

ជាលទ្ធផលសម្រេចក្នុងមណ្ឌលភូមិភាគ A៖

- គណបក្ស ក បានទទួលអាសនៈ ១
- គណបក្ស យ បានទទួលអាសនៈ ៤
- គណបក្ស ង បានទទួលអាសនៈ ២
- គណបក្ស ឆ បានទទួលអាសនៈ ១

សរុប = ៨ (ប្រាំបី) អាសនៈ។

**ករណីលទ្ធផលនៃការគណនាមធ្យមភាគខ្ពស់បំផុតស្មើគ្នារវាងគណបក្សនយោបាយ មួយចំនួន**

៦- ក្នុងករណីដែលការគណនាតាមរូបមន្តបែងចែកអាសនៈដូចមានចែងក្នុងចំណុច ៤.១.៥ និង ចំណុច ៥.៤ នៃឧបសម្ព័ន្ធនេះ មានលទ្ធផលមធ្យមភាគខ្ពស់បំផុតស្មើគ្នារវាងគណបក្ស នយោបាយមួយចំនួន នោះការបែងចែកអាសនៈត្រូវកំណត់ដូចខាងក្រោម៖

៦.១ ក្នុងករណីអាសនៈមាននៅសល់តែមួយគត់ ហើយគណបក្សនយោបាយមួយចំនួនមាន លទ្ធផលគណនាមធ្យមភាគខ្ពស់បំផុត (ចែកដល់ចំនួនទសភាគ ២ ខ្ទង់ក្រោយក្បៀស) ស្មើគ្នា អាសនៈដែលនៅសល់នោះ ត្រូវផ្តល់ជូនទៅគណបក្សនយោបាយណាដែលមាន ចំនួនសន្លឹកឆ្នោតបានការច្រើនជាងគេ។

**ឧទាហរណ៍ :**

នៅក្នុងមណ្ឌលភូមិភាគ C មាន៖

- គណបក្សនយោបាយចំនួន = ៦
- សន្លឹកឆ្នោតបានការសរុប ស<sub>ស</sub> = ៩៦៤ សន្លឹក
- អាសនៈសរុប អ<sub>ស</sub> = ៦ អាសនៈ
- កូតា ក<sub>ត</sub> = ១៦០

គណបក្ស	ស <sub>ប</sub>	អ <sub>ទ</sub> ១ លើកទី១	ម <sub>ធា</sub> ១	អ <sub>ទ</sub> ២ លើកទី២	ម <sub>ធា</sub> ២	អ <sub>ទ</sub> ៣ លើកទី៣
ក	១៧២	១	១៧២	០	១៧២	០
			<u>១+១</u> = ៨៦,០០		<u>១+១</u> = ០	
ខ	៨៤	០	៨៤	០	៨៤	០
			<u>០+១</u> = ៨៤,០០		<u>០+១</u> = ០	

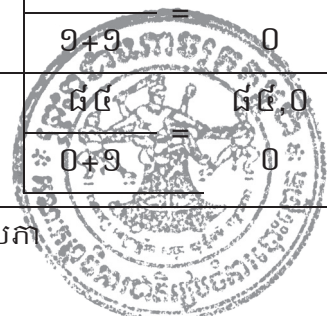

គ	៣៧៤	២	$\frac{៣៧៤}{២+១} = ១២៤,៦៦$	១	$\frac{៣៧៤}{៣+១} = ៩៣,៥០$	១
ឃ	៧១	០	$\frac{៧១}{០+១} = ៧១,០០$	០	$\frac{៧១}{០+១} = ៧១,០០$	០
ង	១៨៧	១	$\frac{១៨៧}{១+១} = ៩៣,៥០$	០	$\frac{១៨៧}{១+១} = ៩៣,៥០$	០
ច	៧៦	០	$\frac{៧៦}{០+១} = ៧៦,០០$	០	$\frac{៧៦}{០+១} = ៧៦,០០$	០

- ស<sub>២</sub> : តាងឱ្យចំនួនសន្លឹកឆ្នោតបានការរបស់គណបក្សនយោបាយនីមួយៗ។
- អ<sub>១</sub> : តាងឱ្យចំនួនអាសនៈដែលគណបក្សនយោបាយនីមួយៗ ទទួលបានក្នុងការបែងចែកលើកទី១។
- ម<sub>១</sub> : តាងឱ្យលទ្ធផលនៃការគណនារកមធ្យមភាគលើកទី១ របស់គណបក្សនីមួយៗ ដែលក្នុងនោះគណបក្ស គ មានមធ្យមភាគធំជាងគេគឺ ១២៤,៦៦ ដែលជាមធ្យមភាគខ្ពស់បំផុត។
- អ<sub>២</sub> : តាងឱ្យចំនួនអាសនៈដែលគណបក្សនីមួយៗទទួលបាន បន្ទាប់ពីការបែងចែកលើកទី២ ដែលក្នុងនោះគណបក្ស គ ត្រូវបានទទួលអាសនៈ ១(មួយ) បន្ថែមទៀត។
- ម<sub>២</sub> : តាងឱ្យលទ្ធផលនៃការគណនារកមធ្យមភាគលើកទី២ របស់គណបក្សនីមួយៗដែលក្នុងនោះគណបក្ស គ និង ង មានមធ្យមភាគធំជាងគេស្មើគ្នាគឺ ៩៣,៥០ ដែលជាមធ្យមភាគខ្ពស់បំផុត ប៉ុន្តែដោយគណបក្ស គ មានសន្លឹកឆ្នោតបានការចំនួន ៣៧៤ សន្លឹក ច្រើនជាងគណបក្ស ង ដែលមានតែ ១៨៧ សន្លឹក ដូចនេះអាសនៈដែលនៅសល់ ១ (មួយ) ចុងក្រោយត្រូវផ្តល់ជូនទៅគណបក្ស គ។

លទ្ធផលសម្រេចគឺ៖

- គណបក្ស ក ទទួលបាន ១ (មួយ) អាសនៈ
- គណបក្ស គ ទទួលបាន ៤ (បួន) អាសនៈ
- គណបក្ស ង ទទួលបាន ១ (មួយ) អាសនៈ
- គណបក្ស ខ ឃ និង ច ពុំបានទទួលអាសនៈ។

សរុប = ៦ (ប្រាំមួយ) អាសនៈ។

៦.២ ក្នុងករណីចំនួនអាសនៈនៅសល់ត្រូវបែងចែកបន្តមានចំនួនស្មើគ្នា ឬលើសបើប្រៀបធៀបទៅនឹងចំនួនគណបក្សនយោបាយ ដែលមានលទ្ធផលគណនារកមធ្យមភាគខ្ពស់បំផុត



ស្មើគ្នានោះ គ.ជ.ប ត្រូវបែងចែកអាសនៈដែលនៅសល់ឱ្យទៅគណបក្សនយោបាយស្មើគ្នា ទាំងនោះ ១ (មួយ) អាសនៈដូចគ្នា។ ហើយបើមាននៅសល់អាសនៈទៀត ត្រូវបន្តបែងចែក តាមរូបមន្តមធ្យមភាគខ្ពស់បំផុតដែល។

**ឧទាហរណ៍ :**

នៅក្នុងភូមិភាគ D មាន៖

- គណបក្សនយោបាយចំនួន = ៧
- សន្លឹកឆ្នោតបានការសរុប សស = ២.៣១៩ សន្លឹក
- អាសនៈសរុប អស = ៩ អាសនៈ
- កូតា កត = ២៥៧

គណបក្ស	ស <sub>ប</sub>	អ <sub>ទ១</sub> លើកទី១	ម <sub>ទ១</sub>	អ <sub>ទ២</sub> លើកទី២	ម <sub>ទ២</sub>	អ <sub>ទ៣</sub> លើកទី៣
ក	៥០១	១	$\frac{៥០១}{១+១} = ២៥០,៥០$	១	$\frac{៥០១}{២+១} = ១៦៧,០០$	០
ខ	២៦១	១	$\frac{២៦១}{១+១} = ១៣០,៥០$	០	$\frac{២៦១}{១+១} = ១៣០,៥០$	០
គ	២០២	០	$\frac{២០២}{០+១} = ២០២,០០$	០	$\frac{២០២}{០+១} = ២០២,០០$	១
ឃ	២៥៩	១	$\frac{២៥៩}{១+១} = ១២៩,៥០$	០	$\frac{២៥៩}{១+១} = ១២៩,៥០$	០
ង	៥១	០	$\frac{៥១}{០+១} = ៥១,០០$	០	$\frac{៥១}{០+១} = ៥១,០០$	០
ច	១.០០២	៣	$\frac{១.០០២}{៣+១} = ២៥០,៥០$	១	$\frac{១.០០២}{៤+១} = ២០០,៤០$	០
ឆ	៤៣	០	$\frac{៤៣}{០+១} = ៤៣,០០$	០	$\frac{៤៣}{០+១} = ៤៣,០០$	០

- ស<sub>ប</sub> : តាំងឱ្យចំនួនសន្លឹកឆ្នោតបានការរបស់គណបក្សនយោបាយនីមួយៗ។
- អ<sub>ទ១</sub> : តាំងឱ្យចំនួនអាសនៈ ដែលគណបក្សនយោបាយនីមួយៗទទួលបាន ក្នុងការបែងចែកលើកទី១។
- ម<sub>ទ១</sub> : តាំងឱ្យលទ្ធផលនៃការគណនារកមធ្យមភាគលើកទី១ របស់គណបក្ស នីមួយៗ ដែលក្នុងនោះគណបក្ស ក និង ច មានមធ្យមភាគធំជាងគេ



ស្មើគ្នាគឺ **២៥០,៥០** ដែលជាមធ្យមភាគខ្ពស់បំផុត ដូចនេះអនុវត្តតាម ចំណុច ៦.២ ខាងលើនេះ គ.ជ.ប ត្រូវបែងចែកអាសនៈឱ្យទៅគណបក្ស ក មួយ (១) អាសនៈ និងគណបក្ស ច ១ (មួយ) អាសនៈ។

- អ១២ : តាងឱ្យចំនួនអាសនៈ ដែលគណបក្សនីមួយៗទទួលបានក្នុងការបែង ចែកលើកទី២ ក្នុងនោះគណបក្សនយោបាយ ក និង ច ត្រូវទទួលបាន អាសនៈ១ (មួយ) អាសនៈដូចគ្នា។
- ម៤២ : តាងឱ្យលទ្ធផលនៃការគណនារកមធ្យមភាគលើកទី២ របស់គណបក្ស នីមួយៗដែលក្នុងនោះគណបក្ស គ មានមធ្យមភាគធំជាងគេគឺ **២០២,០០** ដែលជាមធ្យមភាគខ្ពស់បំផុត។
- អ១៣ : តាងឱ្យចំនួនអាសនៈ ដែលគណបក្សនីមួយៗទទួលបានក្នុងការបែង ចែកលើកទី៣ ក្នុងនោះអាសនៈដែលនៅសល់មួយចុងក្រោយ ត្រូវផ្តល់ ជូនទៅគណបក្ស គ។

លទ្ធផលសម្រេចក្នុងមណ្ឌលភូមិភាគ D គឺ៖

- គណបក្ស ក ទទួលបាន ២ (ពីរ) អាសនៈ
- គណបក្ស ខ ទទួលបាន ១ (មួយ) អាសនៈ
- គណបក្ស គ ទទួលបាន ១ (មួយ) អាសនៈ
- គណបក្ស ឃ ទទួលបាន ១ (មួយ) អាសនៈ
- គណបក្ស ច ទទួលបាន ៤ (បួន) អាសនៈ
- គណបក្ស ង និង ឆ ពុំទទួលបានអាសនៈ

សរុប = ៩ (ប្រាំបួន) អាសនៈ។

**ករណីគណបក្សនយោបាយមួយចំនួនមានលទ្ធផលគណនាមធ្យមភាគខ្ពស់បំផុតស្មើគ្នា និងចំនួនសន្លឹកឆ្នោតបានការស្មើគ្នា ត្រូវអនុវត្តវិធីចាប់ឆ្នោតជាសាធារណៈ**

៧- ក្នុងករណីលទ្ធផលនៃការគណនារកមធ្យមភាគខ្ពស់បំផុតស្មើគ្នា ហើយចំនួនសន្លឹកឆ្នោតបានការ ក៏ស្មើគ្នារវាងគណបក្សនយោបាយមួយចំនួន ដែលមិនអាចកំណត់ឱ្យគណបក្សនយោបាយ ណាមួយបានទទួលអាសនៈដែលត្រូវបែងចែក គ.ជ.ប ត្រូវអនុវត្តវិធីចាប់ឆ្នោតជាសាធារណៈ ដើម្បីកំណត់យកគណបក្សនយោបាយណាដែលត្រូវបានទទួលអាសនៈ ដែលនៅសល់តែ មួយគត់ចុងក្រោយ។

៧.១ ករណីនេះ គ.ជ.ប ត្រូវប្រគល់ភារកិច្ចឱ្យនាយកដ្ឋានប្រតិបត្តិការបាត់ចែងរៀបចំពិធី ចាប់ឆ្នោតជាសាធារណៈ។



៧.២ ពិធីចាប់ឆ្នោតជាសាធារណៈត្រូវធ្វើ នៅក្រោយពេលបញ្ចប់ការគណនាបែងចែកអាសនៈ តាមភូមិភាគទូទាំងប្រទេសនៅ គ.ជ.ប។ គ.ជ.ប ត្រូវកំណត់ទីកន្លែង ពេលវេលា និងកម្មវិធី ចាប់ឆ្នោតជាសាធារណៈ ហើយត្រូវនិមន្ត និងអញ្ជើញ៖

- ព្រះសង្ឃ
- តំណាងរដ្ឋការនៃគណបក្សនយោបាយដែលបានចូលរួមក្នុងការបោះឆ្នោត
- អ្នកសង្កេតការណ៍ជាតិ និងអន្តរជាតិ ដើម្បីចូលរួមក្នុងពិធីចាប់ឆ្នោតនេះ។

៧.៣ ពិធីចាប់ឆ្នោតត្រូវអនុវត្តតាមជំហានដូចខាងក្រោម៖

- អគ្គលេខាធិការដ្ឋាន គ.ជ.ប ត្រូវបោះពុម្ពនៅលើក្រដាសដែលមានប្រភេទ ទំហំ និង ពណ៌ដូចគ្នានូវឈ្មោះនៃគណបក្សនយោបាយទាំងឡាយដែលមានលទ្ធផលគណនា មធ្យមភាគខ្ពស់បំផុតស្មើគ្នា និងមានសន្លឹកឆ្នោតបានការស្មើគ្នា។ ក្រដាសឆ្នោតមួយ សន្លឹកត្រូវបោះពុម្ពឈ្មោះតែមួយគណបក្សនយោបាយប៉ុណ្ណោះ។ តួអក្សរឈ្មោះរបស់ គណបក្សនយោបាយត្រូវមានប្រភេទទំហំ និងពណ៌ដូចគ្នា។ ក្រដាសដែលបោះពុម្ព ឈ្មោះគណបក្សនយោបាយរួចហើយ ត្រូវបត់ជាផ្នត់ដូចគ្នាដាក់ក្នុងស្រោមសំបុត្រ ដែលមានប្រភេទ ពណ៌ និងទំហំដូចគ្នា រួចបិទភ្លិត និងមូរចងនឹងកៅស៊ូកងពណ៌ដូចគ្នា។
- មន្ត្រីទទួលខុសត្រូវការចាប់ឆ្នោត ត្រូវបង្ហាញហិបឆ្នោតទេសាធារណៈមុននឹង ដាក់សំបុត្រសន្លឹកឆ្នោតទៅក្នុងហិបនោះ និងបិទគម្រប។
- មន្ត្រីទទួលខុសត្រូវការចាប់ឆ្នោតត្រូវក្រឡុកហិបឆ្នោត រួចហើយលើកហិបឆ្នោតនោះ ទៅដាក់លើតុមួយខ្ពស់។
- និមន្តព្រះសង្ឃចាប់យកសំបុត្រសន្លឹកឆ្នោតមួយពីក្នុងហិបឆ្នោត រួចប្រគល់ជូនទៅ ប្រធាន ឬតំណាង គ.ជ.ប។
- ប្រធាន ឬតំណាង គ.ជ.ប ដែលត្រូវបានចាត់តាំង ត្រូវបើកស្រោមសំបុត្រសន្លឹកឆ្នោត នោះជាសាធារណៈ រួចអានប្រកាសឈ្មោះគណបក្សនយោបាយដែលឈ្នះឆ្នោត និង លើកបង្ហាញឱ្យតំណាងគណបក្សនយោបាយ និងអ្នកសង្កេតការណ៍ទាំងអស់ដែល បានចូលរួមក្នុងពិធីចាប់ឆ្នោតបានឃើញច្បាស់ថា ឈ្មោះគណបក្សនយោបាយដែល បានប្រកាសដូចគ្នានឹងឈ្មោះគណបក្សនយោបាយដែលបានបោះពុម្ពលើសន្លឹកឆ្នោត នោះប្រាកដមែន។

៧.៤ អគ្គលេខាធិការដ្ឋាន គ.ជ.ប ត្រូវធ្វើកំណត់ហេតុនៃការចាប់ឆ្នោតនេះ ដោយបញ្ជាក់ពី កាលបរិច្ឆេទ ទីកន្លែង តំណាងចូលរួម (គ.ជ.ប តំណាងគណបក្សនយោបាយដែលបាន ចូលរួមបោះឆ្នោតក្នុងភូមិភាគ អ្នកសង្កេតការណ៍ជាតិ និងអន្តរជាតិ...) ដំណើរការចាប់ឆ្នោត និងលទ្ធផលនៃការចាប់ឆ្នោត។



៧.៤.១ កំណត់ហេតុត្រូវចុះហត្ថលេខាដោយ៖

- អ្នកធ្វើកំណត់ហេតុ
- ប្រធាន ឬតំណាង គ.ជ.ប
- តំណាងគណបក្សនយោបាយដែលមានលទ្ធផល គណនាមធ្យមភាគខ្ពស់បំផុតស្មើគ្នា និងមានសន្លឹកឆ្នោតបានការស្មើគ្នា។

៧.៤.២ កំណត់ហេតុត្រូវធ្វើជាច្រើនច្បាប់តាមតម្រូវការដូចខាងក្រោមដើម្បី៖

- ធ្វើជូនគ្រប់គណបក្សនយោបាយដែលបានចូលរួមបោះឆ្នោត
- រក្សាទុកជាឯកសារ។

**ឧទាហរណ៍ : ការចាប់ឆ្នោតកំណត់យកគណបក្សណាមួយដែលត្រូវទទួលបានអាសនៈ**

នៅក្នុងភូមិភាគ E មាន៖

- គណបក្សនយោបាយ ចំនួន = ៥
- គណបក្ស ក មានសន្លឹកឆ្នោតបានការ ស<sub>ក</sub> = ៩១ សន្លឹក
- គណបក្ស ខ មានសន្លឹកឆ្នោតបានការ ស<sub>ខ</sub> = ២៧៩ សន្លឹក
- គណបក្ស គ មានសន្លឹកឆ្នោតបានការ ស<sub>គ</sub> = ១៤៨ សន្លឹក
- គណបក្ស ឃ មានសន្លឹកឆ្នោតបានការ ស<sub>ឃ</sub> = ២៥៣ សន្លឹក
- គណបក្ស ង មានសន្លឹកឆ្នោតបានការ ស<sub>ង</sub> = ២៧៩ សន្លឹក
- សន្លឹកឆ្នោតបានការសរុប ស<sub>ស</sub> = ១.០៥០ សន្លឹក
- អាសនៈសរុប អ<sub>ស</sub> = ៥ អាសនៈ
- ភូតា ក<sub>ត</sub> = ២១០

គណបក្ស	ស <sub>ប</sub>	អ <sub>ទ</sub> ១ លើកទី១	ម <sub>ទ</sub> ១	អ <sub>ទ</sub> ២ លើកទី២	ម <sub>ទ</sub> ២	អ <sub>ទ</sub> ៣ លើកទី៣
ក	៩១	០	$\frac{៩១}{០+១} = ៩១,០០$	០	$\frac{៩១}{០+១} = ៩១,០០$	០
ខ	២៧៩	១	$\frac{២៧៩}{១+១} = ១៣៩,៥០$	០	$\frac{២៧៩}{១+១} = ១៣៩,៥០$	១?
គ	១៤៨	០	$\frac{១៤៨}{០+១} = ១៤៨,០០$	១	$\frac{១៤៨}{១+១} = ៧៤,០០$	០
ឃ	២៥៣	១	$\frac{២៥៣}{១+១} = ១២៦,៥០$	០	$\frac{២៥៣}{១+១} = ១២៦,៥០$	០
ង	២៧៩	១	$\frac{២៧៩}{១+១} = ១៣៩,៥០$	០	$\frac{២៧៩}{១+១} = ១៣៩,៥០$	១?



- សប : តាងឱ្យចំនួនសន្លឹកឆ្នោតបានការរបស់គណបក្សនយោបាយនីមួយៗ។
- អ១១ : តាងឱ្យចំនួនអាសនៈដែលគណបក្សនយោបាយនីមួយៗបានទទួលក្នុងការបែងចែកលើកទី១។
- ម១១ : តាងឱ្យលទ្ធផលនៃការគណនារកមធ្យមភាគលើកទី១ របស់គណបក្សនីមួយៗ ដែលក្នុងនោះគណបក្ស គ មានមធ្យមភាគធំជាងគេគឺ **១៤៨,០០** ដែលជាមធ្យមភាគខ្ពស់បំផុត។
- អ១២ : តាងឱ្យចំនួនអាសនៈ ដែលគណបក្សនីមួយៗទទួលបានក្នុងការបែងចែកលើកទី២ ក្នុងនោះគណបក្ស គ ត្រូវទទួលបានអាសនៈ ១ (មួយ)។
- ម១២ : គណបក្សនយោបាយ ខ និង ង មានមធ្យមភាគធំជាងគេស្មើគ្នាគឺ **១៣៩,៥០** ដែលជាមធ្យមភាគខ្ពស់បំផុត និងមានចំនួនសន្លឹកឆ្នោតបានការសរុបស្មើគ្នា ដែលតម្រូវឱ្យធ្វើការចាប់ឆ្នោត។

**ការស្រង់ឈ្មោះបេក្ខជនជាប់ឆ្នោតជាសមាជិកព្រឹទ្ធសភា**

៨- បន្ទាប់ពីបានធ្វើការគណនាកំណត់ចំនួនអាសនៈដែលគណបក្សនយោបាយនីមួយៗ បានទទួលរួចហើយ គ.ជ.ប ត្រូវស្រង់ឈ្មោះបេក្ខជនជាប់ឆ្នោតជាសមាជិកព្រឹទ្ធសភាក្នុងភូមិភាគនីមួយៗតាមលក្ខខណ្ឌដូចខាងក្រោម៖

- ៨.១ ឈ្មោះបេក្ខជនជាប់ឆ្នោតទាំងអស់ ត្រូវស្រង់ចេញពីបញ្ជីបេក្ខជននៃគណបក្សដែលជាប់ឆ្នោតទៅតាមចំនួនអាសនៈដែលគណបក្សជាប់ឆ្នោតនីមួយៗបានទទួល។
- ៨.២ ឈ្មោះបេក្ខជនជាប់ឆ្នោត ត្រូវស្រង់តាមលំដាប់លេខរៀងពីខ្ពស់មកទាប តាមបញ្ជីបេក្ខជននៃគណបក្សនយោបាយជាប់ឆ្នោតនីមួយៗ។
- ៨.៣ ក្នុងករណីនៅភូមិភាគមួយមានគណបក្សនយោបាយតែមួយគត់ ដែលត្រូវបានអនុម័តយល់ព្រមឱ្យចុះបញ្ជី ឬមានគណបក្សនយោបាយតែមួយគត់ដែលជាប់ឆ្នោតនោះ ឈ្មោះបេក្ខជនជាប់ឆ្នោតត្រូវស្រង់ពីបញ្ជីបេក្ខជនឈរឈ្មោះនៃគណបក្សនយោបាយតែមួយនោះតាមលំដាប់លេខរៀងពីខ្ពស់មកទាប រហូតដល់គ្រប់អាសនៈដែលមានក្នុងភូមិភាគនោះ។
- ៨.៤ ប្រសិនបើក្នុងបញ្ជីបេក្ខជនឈរឈ្មោះបោះឆ្នោតនៃគណបក្សនយោបាយ មានអ្នកជាប់ឆ្នោតណាម្នាក់ទទួលមរណភាព ឬលាលែង ឬប្រាសចាកពីបេក្ខភាពសមាជិកព្រឹទ្ធសភា បេក្ខជនដែលមានឈ្មោះបន្ទាប់នៅក្នុងបញ្ជីបេក្ខជនឈរឈ្មោះបោះឆ្នោតនៃគណបក្សនយោបាយនោះ ត្រូវបានប្រកាសថា ជាប់ឆ្នោតជាសមាជិកព្រឹទ្ធសភារបស់សមីគណបក្សនយោបាយ។
- ៨.៥ ក្នុងករណីដែលគណបក្សនយោបាយណាមួយមានបេក្ខជនមិនគ្រប់គ្រាន់ ដោយមូលហេតុដូចមានចែងក្នុងចំណុច ៨.៤ ខាងលើនេះ គ.ជ.ប ត្រូវលើកសំណើជាលាយលក្ខណ៍អក្សរទៅគណបក្សនយោបាយពាក់ព័ន្ធ។ សមីគណបក្សនយោបាយនោះ ត្រូវបន្ថែមឈ្មោះក្នុងបញ្ជីបេក្ខជនក្នុងរយៈពេល ១៤ (ដប់បួន) ថ្ងៃ បន្ទាប់ពីថ្ងៃបានទទួលសំណើ។





៨.៥.១ បែបបទនៃការទទួលពិនិត្យ និងអនុម័តបេក្ខជនដែលស្នើបន្ថែមនេះ ត្រូវអនុវត្តតាមបទប្បញ្ញត្តិដូចមានចែងក្នុងមាត្រា២៣ថ្មី (ប៉ុន្តែបេក្ខជនត្រូវមានអាយុយ៉ាងតិច ៤០ឆ្នាំ) មាត្រា២៤ មាត្រា២៥ មាត្រា២៦ មាត្រា២៨ មាត្រា៣២ មាត្រា៣៣ មាត្រា៣៤ មាត្រា៣៥ និងមាត្រា៣៦ នៃ ច.ប.គ.រ។

៨.៥.២ ក្នុងករណីគណបក្សនយោបាយណាមួយមិនបានអនុវត្តតាមពេលវេលាកំណត់ខាងលើ ឬមិនបានកែលម្អការខ្វះខាតដែលស្នើឡើងដោយ គ.ជ.ប ដែលធ្វើឱ្យគណបក្សនយោបាយនោះមិនអាចបំពេញអាសនៈទំនេរបាននោះ គ.ជ.ប ត្រូវចាត់ទុកថាគណបក្សនយោបាយនោះបានបោះបង់ចោលអាសនៈឱ្យនៅទំនេរ។ ក្នុងករណីនេះ គ.ជ.ប ត្រូវធ្វើការបែងចែកអាសនៈដែលនៅទំនេរនោះក្នុងរយៈពេលយ៉ាងយូរ ៧ (ប្រាំពីរ) ថ្ងៃ បន្ទាប់ពីថ្ងៃបោះបង់ចោលអាសនៈឱ្យនៅទំនេរ ដោយអនុវត្តតាមវិធីគណនាដូចមានចែងក្នុងចំណុច ៥ ខាងលើនេះ។

៨.៦ ផ្អែកតាមលទ្ធផលនៃការបោះឆ្នោតដូចមានចែងក្នុងចំណុច ៤ ចំណុច ៥ និងចំណុច ៦ ខាងលើនេះ គ.ជ.ប អាចធ្វើការប្រកាសលទ្ធផលនៃការបោះឆ្នោតតាមភូមិភាគនីមួយៗ ជាបន្តបន្ទាប់។

៨.៧ មុនពេលប្រកាសលទ្ធផលនៃការបោះឆ្នោតជាផ្លូវការ គ.ជ.ប ត្រូវធ្វើរបាយការណ៍ជូនគ្រប់គណបក្សនយោបាយដែលចូលរួមបោះឆ្នោតនូវចំនួនសន្លឹកឆ្នោតសរុបដែលបានបោះពុម្ព ចំនួនសន្លឹកឆ្នោតដែលបានប្រើប្រាស់ និងចំនួនសន្លឹកឆ្នោតដែលនៅសល់។



**ឧបសម្ព័ន្ធទី២**  
**ក្រមសីលធម៌**  
**សម្រាប់មន្ត្រីបោះឆ្នោត**

**១- សេចក្តីផ្តើម**

ប្រទេសដែលកាន់លទ្ធិប្រជាធិបតេយ្យ តែងតែប្រាថ្នាចង់ឱ្យរាល់ការបោះឆ្នោតប្រព្រឹត្តទៅដោយសេរី ត្រឹមត្រូវ និងយុត្តិធម៌។ ដើម្បីសម្រេចនូវគោលដៅនេះបាន យើងទាំងអស់គ្នាជាប្រជាពលរដ្ឋ មន្ត្រីបោះឆ្នោត គណបក្សនយោបាយ បេក្ខជន និងភ្នាក់ងារគណបក្សនយោបាយ អាជ្ញាធរដែនដីគ្រប់លំដាប់ថ្នាក់ ក្រសួង ស្ថាប័ន កងកម្លាំងប្រដាប់អាវុធ អ្នកសារព័ត៌មានជាតិ និងអន្តរជាតិ អ្នកសង្កេតការណ៍ជាតិ និងអន្តរជាតិ និងភាគីពាក់ព័ន្ធត្រូវរួបរួមគ្នាគោរពច្បាប់បោះឆ្នោត បទបញ្ជា និងនីតិវិធីរបស់ គ.ជ.ប និងលិខិតបទដ្ឋានគតិយុត្តពាក់ព័ន្ធនឹងការបោះឆ្នោត ព្រមទាំងក្រមសីលធម៌ឱ្យបានខ្ជាប់ខ្ជួន។

ក្រមសីលធម៌នេះ ត្រូវបានរៀបចំតាក់តែងឡើងស្របទៅតាមច្បាប់បោះឆ្នោត បទបញ្ជា និងនីតិវិធីរបស់ គ.ជ.ប និងបទដ្ឋានគតិយុត្តពាក់ព័ន្ធនឹងការបោះឆ្នោត។

ការប្រតិបត្តិតាមក្រមសីលធម៌ជាផ្នែកមួយដ៏សំខាន់សម្រាប់ធ្វើឱ្យបរិយាកាសនៃដំណើរការបោះឆ្នោត តាំងពីចាប់ផ្តើមរហូតដល់ប្រកាសលទ្ធផលបោះឆ្នោតផ្លូវការប្រព្រឹត្តទៅដោយរលូន និងប្រកបដោយសន្តិសុខ សុវត្ថិភាព។ ការប្រតិបត្តិតាមក្រមសីលធម៌បានល្អជាកត្តាជំរុញលើកទឹកចិត្តដល់ប្រជាពលរដ្ឋ មន្ត្រីបោះឆ្នោត អាជ្ញាធរដែនដីគ្រប់លំដាប់ថ្នាក់ កងកម្លាំងប្រដាប់អាវុធ អ្នកសារព័ត៌មានជាតិ និងអន្តរជាតិ អ្នកសង្កេតការណ៍ជាតិ និងអន្តរជាតិ គណបក្សនយោបាយជាគូប្រកួតប្រជែងមានសុទិដ្ឋិនិយមរវាងគ្នានឹងគ្នា សហការគ្នា និងបំពេញការងារតាមភារកិច្ច និងមុខនាទីរៀងៗខ្លួន រួមចំណែកពង្រឹងសាមគ្គីភាព និងកិច្ចសហការជាតិ និងអន្តរជាតិក្នុងការបោះឆ្នោត។ ការគោរពក្រមសីលធម៌បានល្អ នាំឱ្យកាត់បន្ថយបាននូវអំពើហិង្សា ជម្លោះ ការរើសអើង ការបែងចែករវាងអ្នកដែលមាននិន្នាការនយោបាយផ្សេងៗគ្នាក្នុងសង្គម។ ការគោរពក្រមសីលធម៌បានល្អគឺជាការលើកស្ទួយកិត្យានុភាពជាតិលើឆាកអន្តរជាតិ បង្ហាញពីការគោរពច្បាប់ ការឯកភាពជាតិ ការជឿទុកចិត្តគ្នារវាងគណបក្សនយោបាយ ប្រជាពលរដ្ឋ រាជរដ្ឋាភិបាល និងភាគីពាក់ព័ន្ធទាំងអស់ក្នុងសង្គម។

គណៈកម្មាធិការជាតិរៀបចំការបោះឆ្នោត (គ.ជ.ប) អនុម័តក្រមសីលធម៌នេះ សម្រាប់មន្ត្រីបោះឆ្នោតទាំងអស់អនុវត្តក្នុងដំណើរការបោះឆ្នោត ដើម្បីធានាបានប្រសិទ្ធភាពការងារ អព្យាក្រឹតភាព និងជំនឿទុកចិត្តលើការបោះឆ្នោត។

**២- គោលបំណង**

ក្រមសីលធម៌នេះ មានគោលបំណងកំណត់វិធានសំខាន់ៗ ដើម្បីគ្រប់គ្រងសកម្មភាពមន្ត្រីបោះឆ្នោត ក្នុងការអនុវត្តសមត្ថកិច្ច ភារកិច្ចរបស់ខ្លួនឱ្យបានត្រឹមត្រូវ និងមានប្រសិទ្ធភាព ដើម្បី



ពង្រឹងអព្យាក្រឹតភាព ភាពមិនលម្អៀង សេចក្តីថ្លៃថ្នូរ សីលធម៌បុគ្គល និងការប្រាស្រ័យទាក់ទង ជាមួយអ្នកដទៃ ដោយឈរលើគោលការណ៍គោរពច្បាប់ស្តីពីការរៀបចំ និងការប្រព្រឹត្តទៅនៃ គ.ជ.ប ច្បាប់បោះឆ្នោត បទបញ្ជាផ្ទៃក្នុង បទបញ្ជា និងនីតិវិធីរបស់ គ.ជ.ប ដោយមិនត្រូវទទួលរងនូវ ឥទ្ធិពលផ្សេងៗ និងធានាឱ្យដំណើរការបោះឆ្នោតនៅព្រះរាជាណាចក្រកម្ពុជាប្រព្រឹត្តទៅដោយ សេរី ត្រឹមត្រូវ និងយុត្តិធម៌ ស្របតាមគោលការណ៍នៃលទ្ធិប្រជាធិបតេយ្យ សេរីពហុបក្ស។

ការគោរពបានល្អនូវក្រមសីលធម៌នេះ រួមចំណែកផ្តល់លទ្ធភាពឱ្យ គ.ជ.ប និងមន្ត្រីបោះឆ្នោត ទាំងអស់សម្រេចបាននូវ៖

- ការចុះឈ្មោះបោះឆ្នោត និងការបោះឆ្នោតដែលធ្វើឡើងទៅតាមច្បាប់ស្តីពីការបោះឆ្នោត
- ការបោះឆ្នោតដែលមានលក្ខណៈសេរី ត្រឹមត្រូវ និងយុត្តិធម៌ ដែលទទួលយកបាន ដោយប្រជាពលរដ្ឋកម្ពុជា ដោយគណបក្សនយោបាយចូលរួមបោះឆ្នោត និងដោយសហគមន៍ អន្តរជាតិ
- ការបោះឆ្នោតដែលប្រព្រឹត្តទៅដោយគ្មានការគំរាមកំហែង គ្មានអំពើហិង្សា គ្មានការ បង្ខិតបង្ខំ គ្មានការបំភិតបំភ័យ ឬការផ្លាស់ផ្លាស់។

**៣- វិសាលភាព**

ក្រមសីលធម៌នេះ មានវិសាលភាពអនុវត្តចំពោះមន្ត្រីបោះឆ្នោតដែលបំពេញការងាររៀបចំ ការបោះឆ្នោតក្នុងដំណើរការបោះឆ្នោត នៅតាមការិយាល័យចុះឈ្មោះបោះឆ្នោត ការិយាល័យ បោះឆ្នោត និងការិយាល័យរាប់សន្លឹកឆ្នោត លេខាធិការដ្ឋានរាជធានី ខេត្តរៀបចំការបោះឆ្នោត និងគណៈកម្មការរៀបចំការបោះឆ្នោតគ្រប់លំដាប់ថ្នាក់។ មន្ត្រីបោះឆ្នោតទាំងអស់ត្រូវប្រតិបត្តិ ក្រមសីលធម៌នេះ នៅពេលបំពេញភារកិច្ចរបស់ខ្លួនទាំងក្នុងម៉ោងធ្វើការ ទាំងក្រៅម៉ោងធ្វើការ។

**៤- និយមន័យ**

វាក្យស័ព្ទសំខាន់ៗនៅក្នុងក្រមសីលធម៌នេះ មានន័យដូចតទៅ៖

**៤.១- មន្ត្រីបោះឆ្នោត សំដៅដល់៖**

- អ្នករាជការនៃ គ.ជ.ប
- សមាជិកគ្រប់រូបនៃគណៈកម្មការរៀបចំការបោះឆ្នោតគ្រប់លំដាប់ថ្នាក់
- មន្ត្រីជាប់កិច្ចសន្យាដែលត្រូវបានជ្រើសរើសឱ្យបំពេញការងារបោះឆ្នោតតាម ដំណាក់កាល
- មន្ត្រីដែលត្រូវបានធ្វើប្រតិភូកម្មអំណាចឱ្យដោយ គ.ជ.ប តាមច្បាប់ស្តីពីការ បោះឆ្នោតជ្រើសតាំងតំណាងរាស្ត្រ និងស្ថិតក្នុងម៉ោងបំពេញការងារចុះឈ្មោះ បោះឆ្នោត។

**៤.២- ការបោះឆ្នោត** សំដៅដល់ការបោះឆ្នោតជ្រើសតាំងសមាជិកព្រឹទ្ធសភា ការបោះឆ្នោត ជ្រើសតាំងតំណាងរាស្ត្រ ការបោះឆ្នោតជ្រើសរើសក្រុមប្រឹក្សារាជធានី ក្រុមប្រឹក្សាខេត្ត ក្រុមប្រឹក្សាក្រុង ក្រុមប្រឹក្សាស្រុក ក្រុមប្រឹក្សាខណ្ឌ និងការបោះឆ្នោតជ្រើសរើសក្រុមប្រឹក្សាឃុំ សង្កាត់ដែលរៀបចំ ឡើងដោយ គ.ជ.ប។



**៤.៣-ដំណើរការបោះឆ្នោត សំដៅដល់៖**

- ការពិនិត្យបញ្ជីឈ្មោះ និងការចុះឈ្មោះបោះឆ្នោត
- ការចុះបញ្ជីគណបក្សនយោបាយ និងបញ្ជីបេក្ខជនឈរឈ្មោះបោះឆ្នោត
- ការយោសនាបោះឆ្នោត
- ការបោះឆ្នោត ការរាប់សន្លឹកឆ្នោត ការបូកសរុបលទ្ធផលនៃការបោះឆ្នោត
- ការដាក់ ការទទួល និងការដោះស្រាយពាក្យបណ្តឹង
- ការប្រកាសលទ្ធផលនៃការបោះឆ្នោត។

**៥- សិទ្ធិ ភារកិច្ច និងការទទួលខុសត្រូវរបស់មន្ត្រីបោះឆ្នោត**

មន្ត្រីបោះឆ្នោតមានសិទ្ធិ ភារកិច្ច និងការទទួលខុសត្រូវជាក់លាក់ក្នុងការអនុវត្តសមត្ថកិច្ច ភារកិច្ចរបស់ខ្លួនក្នុងដំណើរការបោះឆ្នោត។

**៥.១- សិទ្ធិរបស់មន្ត្រីបោះឆ្នោត**

មន្ត្រីបោះឆ្នោតមានសិទ្ធិដូចខាងក្រោម៖

- ៥.១.១ អនុវត្តនូវគោលការណ៍ច្បាប់បោះឆ្នោត បទបញ្ជាផ្ទៃក្នុង បទបញ្ជា និងនីតិវិធីរបស់ គ.ជ.ប និងលិខិតបទដ្ឋានគតិយុត្តពាក់ព័ន្ធនឹងការបោះឆ្នោត។
- ៥.១.២ អនុវត្តតួនាទី ភារកិច្ច និងការទទួលខុសត្រូវរបស់ខ្លួន ដោយជំហរអព្យាក្រឹត ឥតលម្អៀង ដើម្បីធានាឱ្យការបោះឆ្នោតប្រព្រឹត្តទៅដោយសេរី ត្រឹមត្រូវ និងយុត្តិធម៌ ស្របតាម គោលការណ៍នៃលទ្ធិប្រជាធិបតេយ្យ សេរីពហុបក្ស។
- ៥.១.៣ ផ្តល់ជំនួយតាមសំណូមពរ សម្រាប់ប្រជាពលរដ្ឋដែលមានពិការភាព ឬមិនចេះអក្សរ មានបំណងសុំចុះឈ្មោះបោះឆ្នោត ឬអ្នកបោះឆ្នោតដែលមានពិការភាពដែលមិន អាចបោះឆ្នោតដោយខ្លួនឯងបាន។
- ៥.១.៤ ទទួលបានការការពារសន្តិសុខ សុវត្ថិភាពផ្ទាល់ខ្លួន នៅក្នុងពេលដែលកំពុងបំពេញ ភារកិច្ចរបៀបចំការបោះឆ្នោត ក្នុងករណីចាំបាច់។

**៥.២- ភារកិច្ចរបស់មន្ត្រីបោះឆ្នោត**

មន្ត្រីបោះឆ្នោតមានភារកិច្ចដូចខាងក្រោម៖

- ៥.២.១ ការអនុវត្តច្បាប់បោះឆ្នោត បទបញ្ជាផ្ទៃក្នុង បទបញ្ជា និងនីតិវិធីរបស់ គ.ជ.ប និង លិខិតបទដ្ឋានគតិយុត្តពាក់ព័ន្ធនឹងការបោះឆ្នោត
- មន្ត្រីបោះឆ្នោតគ្រប់រូបត្រូវប្តេជ្ញាចិត្តប្រតិបត្តិតាមច្បាប់បោះឆ្នោត បទបញ្ជាផ្ទៃក្នុង បទបញ្ជា និងនីតិវិធីរបស់ គ.ជ.ប និងលិខិតបទដ្ឋានគតិយុត្តពាក់ព័ន្ធនឹងការ បោះឆ្នោតដែលនៅជាធរមាន។



**៥.២.២ លក្ខខណ្ឌការងារ**

មន្ត្រីបោះឆ្នោតគ្រប់រូបត្រូវប្តេជ្ញាចិត្តប្រតិបត្តិតាមអាណត្តិ និងលក្ខខណ្ឌការងាររបស់ខ្លួនដែលកំណត់ដោយ គ.ជ.ប ដោយរាប់បញ្ចូលទាំងក្រមសីលធម៌នេះផងដែរ។

**៥.២.៣ ការអនុវត្តក្រមសីលធម៌**

មន្ត្រីបោះឆ្នោតគ្រប់រូបត្រូវប្តេជ្ញាចិត្តប្រតិបត្តិតាម គាំទ្រ និងអនុវត្តក្រមសីលធម៌សម្រាប់មន្ត្រីបោះឆ្នោត។

**៥.២.៤ ការគាំទ្រ និងការផ្សព្វផ្សាយ**

មន្ត្រីបោះឆ្នោតគ្រប់រូបត្រូវប្តេជ្ញាចិត្តផ្តល់ការគាំទ្រ និងការផ្សព្វផ្សាយឱ្យបានទូលំទូលាយនូវច្បាប់បោះឆ្នោត បទបញ្ជាផ្ទៃក្នុង បទបញ្ជា និងនីតិវិធីរបស់ គ.ជ.ប លិខិតបទដ្ឋានគតិយុត្តពាក់ព័ន្ធនឹងការបោះឆ្នោតដែលនៅជាធរមាន និងក្រមសីលធម៌នេះ។

**៥.២.៥ ការថ្កោលទោសចំពោះអំពើហិង្សា ការបង្ខិតបង្ខំ និងការបំភិតបំភ័យ**

ក្នុងការអនុវត្តសិទ្ធិអំណាចរបស់ខ្លួន មន្ត្រីបោះឆ្នោតគ្រប់រូបត្រូវប្តេជ្ញាថ្កោលទោសរារាំង និងទប់ស្កាត់នូវរាល់អំពើហិង្សា ការបង្ខិតបង្ខំ និងការបំភិតបំភ័យណាមួយទាក់ទងដល់ដំណើរការបោះឆ្នោត។

**៥.២.៦ បរិយាកាសការងារ**

ក. ក្នុងការអនុវត្តភារកិច្ចរបស់ខ្លួន មន្ត្រីបោះឆ្នោតម្នាក់ៗត្រូវបង្ក និងរក្សាភាពមិនលម្អៀងការបោះឆ្នោតជាសម្ងាត់ និងសេចក្តីថ្លៃថ្នូរ។

ខ. មន្ត្រីបោះឆ្នោតគ្រប់រូប ត្រូវត្រៀមលក្ខណៈចាត់វិធានការសមស្របទៅតាមស្ថានភាពជាក់ស្តែងដែលកើតមានឡើងក្នុងដំណើរការបោះឆ្នោត។ មន្ត្រីបោះឆ្នោតត្រូវ៖

- អនុវត្តភារកិច្ចរបស់ខ្លួនឱ្យបានខ្ជាប់ខ្ជួន ទោះក្នុងកាលៈទេសៈលំបាកយ៉ាងណាក៏ដោយ
- អនុវត្តកិច្ចការផ្សេងទៀតដែលត្រូវបានប្រគល់ជូន និងដែលសមស្របតាមសមត្ថភាពរបស់ខ្លួន ទោះបីកិច្ចការនោះមិនមែនជាភារកិច្ចរបស់ខ្លួនក៏ដោយ។

គ. ក្នុងករណីមានការជ្រៀតជ្រែក ឬការរំខាន មន្ត្រីបោះឆ្នោតត្រូវ៖

- បន្តអនុវត្តភារកិច្ចរបស់ខ្លួនដោយប្រុងប្រយ័ត្ន និងខ្ជាប់ខ្ជួន
- រក្សាសុវត្ថិភាពសម្ភារ បរិក្ខារបោះឆ្នោតទាំងអស់ដែលខ្លួនទទួលខុសត្រូវ
- រាយការណ៍ជាបន្ទាន់តាមឋានានុក្រម
- ធ្វើសកម្មភាពជាបន្ទាន់ទៅតាមសេចក្តីណែនាំផ្សេងៗពីមន្ត្រីថ្នាក់លើរបស់ខ្លួន។



**៥.២.៧ ជំនួយពិសេស**

មន្ត្រីបោះឆ្នោតគ្រប់រូប ត្រូវផ្តល់ជំនួយពិសេសក្នុងសមត្ថកិច្ចរបស់ខ្លួនតាមសំណូមពរ ដល់បុគ្គលដែល៖

- មិនចេះអក្សរ (ក្នុងពេលចុះឈ្មោះបោះឆ្នោត) ឬមានពិការភាព
- មិនដឹងថាខ្លួនត្រូវធ្វើអ្វី ឬមិនប្រាកដអំពីអ្វីដែលខ្លួនត្រូវធ្វើ ដើម្បីចុះឈ្មោះ បោះឆ្នោត ឬបោះឆ្នោត
- មិនដឹងពីរបៀបដាក់ពាក្យបណ្តឹងតវ៉ា ឬពាក្យបណ្តឹងជំទាស់
- មិនមានឯកសារតាមលក្ខខណ្ឌតម្រូវសម្រាប់ការចុះឈ្មោះបោះឆ្នោត ឬបោះឆ្នោត ឬឈ្មោះរបស់គាត់បានបាត់ចេញពីបញ្ជីបោះឆ្នោត ឬសិទ្ធិចុះឈ្មោះបោះឆ្នោត ឬសិទ្ធិបោះឆ្នោតរបស់គាត់ត្រូវបានបដិសេធ។

**៥.៣- ការទទួលខុសត្រូវរបស់មន្ត្រីបោះឆ្នោត**

មន្ត្រីបោះឆ្នោតត្រូវមានការទទួលខុសត្រូវចំពោះភារកិច្ចខ្លួន តាមទីកន្លែង និងករណីដូច ខាងក្រោម៖

**៥.៣.១ នៅការិយាល័យចុះឈ្មោះបោះឆ្នោត**

- ក. មន្ត្រីបោះឆ្នោតគ្រប់រូបដែលទទួលខុសត្រូវលើផ្នែកណាមួយនៃការងារចុះឈ្មោះ បោះឆ្នោតនៅការិយាល័យចុះឈ្មោះបោះឆ្នោត ត្រូវអនុវត្តភារកិច្ចជាក់លាក់ របស់ខ្លួន ដើម្បីធានាបានថា ប្រជាពលរដ្ឋគ្រប់រូប ភ្នាក់ងារគណបក្សនយោបាយ អ្នកសង្កេតការណ៍បោះឆ្នោតអាចអនុវត្តសិទ្ធិ និងភារកិច្ចរបស់ខ្លួនដោយសេចក្តី ថ្លៃថ្នូរ ងាយស្រួល និងតាមពេលវេលាសមស្របក្នុងការសុំចុះឈ្មោះបោះឆ្នោត។
- ខ. មន្ត្រីបោះឆ្នោតត្រូវយកចិត្តទុកដាក់ ជាអាទិ៍ចំពោះប្រជាពលរដ្ឋខ្មែរដែលមាន ពិការភាពណាមួយ មិនមាំមួន មានជំងឺ ចាស់ជរា ឬស្ត្រីមានផ្ទៃពោះ ឬទើបឆ្លង ទន្លេ ឬមិនចេះអក្សរមានសិទ្ធិក្នុងការជ្រើសរើសយកមធ្យោបាយ ឬកម្រិតណាមួយ ដែលខ្លួនត្រូវការ ដើម្បីជាជំនួយក្នុងការចុះឈ្មោះបោះឆ្នោត។ មន្ត្រីបោះឆ្នោត ដែលត្រូវបានចាត់ឱ្យជួយអ្នកចុះឈ្មោះនោះ ត្រូវធ្វើទៅតាមកម្រិតដែលបាន ស្នើសុំតែប៉ុណ្ណោះ។

**៥.៣.២ នៅការិយាល័យបោះឆ្នោត និងការិយាល័យរាប់សន្លឹកឆ្នោត**

- ក. នៅការិយាល័យបោះឆ្នោត មន្ត្រីបោះឆ្នោតគ្រប់រូបដែលទទួលខុសត្រូវលើ ផ្នែកណាមួយនៃការងារបោះឆ្នោត ត្រូវអនុវត្តភារកិច្ចជាក់លាក់របស់ខ្លួន ដើម្បី អនុញ្ញាតឱ្យអ្នកដែលមានឈ្មោះក្នុងបញ្ជីបោះឆ្នោតទាំងអស់ អាចអនុវត្តសិទ្ធិ របស់ខ្លួនក្នុងការបោះឆ្នោតជាសម្ងាត់ ដោយសេចក្តីថ្លៃថ្នូរ ងាយស្រួល និង តាមពេលវេលាសមស្រប និងធានាថាសម្ភារ បរិក្ខារបោះឆ្នោតទាំងអស់ ត្រូវតែ មានសុវត្ថិភាព ត្រឹមត្រូវ និងគ្រប់ចំនួន។



- ខ. មន្ត្រីបោះឆ្នោតត្រូវផ្តល់ជំនួយសម្រាប់អ្នកបោះឆ្នោតដែលមានពិការភាព មិនអាចបោះឆ្នោតដោយខ្លួនឯងបាន តាមសំណូមពរ ដោយត្រូវធ្វើទៅតាមកម្រិតដែលបានស្នើសុំដោយអ្នកបោះឆ្នោតរូបនោះតែប៉ុណ្ណោះ និងទៅតាមការកំណត់នៃបទបញ្ជា និងនីតិវិធីរបស់ គ.ជ.ប។ កិច្ចការនេះ តម្រូវឱ្យមន្ត្រីបោះឆ្នោតដែលត្រូវបានតែងតាំងនោះសួរទៅអ្នកបោះឆ្នោតអំពីគណបក្សនយោបាយណាមួយដែលគាត់ចង់បោះឆ្នោតឱ្យ និងត្រូវគូសលើសន្លឹកឆ្នោតក្នុងនាមអ្នកបោះឆ្នោតរូបនោះ ហើយត្រូវរក្សាការសម្ងាត់នៃការបោះឆ្នោតនេះ។
- គ. មន្ត្រីបោះឆ្នោតត្រូវរាយការណ៍ជាបន្ទាន់ទៅប្រធាន គ.ក.ប នូវសកម្មភាពរបស់បុគ្គលណាម្នាក់ដែលធ្វើឱ្យប៉ះពាល់ដល់ការសម្ងាត់នៃការបោះឆ្នោត។
- ឃ. នៅការិយាល័យរាប់សន្លឹកឆ្នោត មន្ត្រីបោះឆ្នោតគ្រប់រូបដែលទទួលខុសត្រូវលើផ្នែកណាមួយត្រូវអនុវត្តភារកិច្ចជាក់លាក់របស់ខ្លួនដែលបានកំណត់នៅក្នុងបទបញ្ជា និងនីតិវិធីរបស់ គ.ជ.ប ដើម្បីធានាថាសន្លឹកឆ្នោតទាំងអស់ត្រូវតែមានសុវត្ថិភាព ត្រឹមត្រូវ និងគ្រប់ចំនួន។

**៥.៣.៣ ទំនាក់ទំនងជាមួយគណបក្សនយោបាយ ភ្នាក់ងារគណបក្សនយោបាយ និងអ្នកសង្កេតការណ៍**

- ក. សកម្មភាព និងទំនាក់ទំនងរបស់មន្ត្រីបោះឆ្នោតជាមួយគណបក្សនយោបាយ ភ្នាក់ងារគណបក្សនយោបាយ និងអ្នកសង្កេតការណ៍បោះឆ្នោតត្រូវបានកំណត់ដូចខាងក្រោម៖
  - គ្រប់ពេលវេលា មន្ត្រីបោះឆ្នោតម្នាក់ៗត្រូវមានទំនាក់ទំនងជិតស្និទ្ធ និងមិនលម្អៀងជាមួយបេក្ខជន ភ្នាក់ងារគណបក្សនយោបាយ និងអ្នកសង្កេតការណ៍ទាំងអស់។ មន្ត្រីបោះឆ្នោតគ្រប់រូបត្រូវទទួលស្គាល់តួនាទីត្រឹមត្រូវតាមច្បាប់របស់ភ្នាក់ងារគណបក្សនយោបាយ និងអ្នកសង្កេតការណ៍ដែល៖
    - មានវត្តមាននៅក្នុងការិយាល័យចុះឈ្មោះបោះឆ្នោត ការិយាល័យបោះឆ្នោត និងរាប់សន្លឹកឆ្នោត និងនៅក្នុងបរិវេណខាងក្នុងនៃការិយាល័យទាំងនេះ ដើម្បីសង្កេតមើលដំណើរការបោះឆ្នោត
    - ធ្វើការតវ៉ា ឬជំទាស់ ឬធ្វើពាក្យបណ្តឹងតវ៉ា ឬពាក្យបណ្តឹងជំទាស់អំពីភាពមិនប្រក្រតីនៃការអនុវត្តច្បាប់ បទបញ្ជា និងនីតិវិធី ទៅមន្ត្រីបោះឆ្នោតដែលមានសមត្ថកិច្ច (សម្រាប់ភ្នាក់ងារគណបក្សនយោបាយតែប៉ុណ្ណោះ)។



- មន្ត្រីបោះឆ្នោតដែលមានភារកិច្ចទទួល និងដោះស្រាយពាក្យបណ្តឹង ត្រូវយកចិត្តទុកដាក់អនុវត្តភារកិច្ចរបស់ខ្លួនឱ្យបានត្រឹមត្រូវតាមបទបញ្ជា និងនីតិវិធីរបស់ គ.ជ.ប។

**ខ. មន្ត្រីបោះឆ្នោតគ្រប់រូបត្រូវដឹងថា៖**

- គណបក្សនយោបាយ បេក្ខជន ភ្នាក់ងារគណបក្សនយោបាយ ឬអ្នកសង្កេតការណ៍ មិនមានសិទ្ធិផ្តល់ការណែនាំ ឬស្តីបន្ទោសដល់មន្ត្រីបោះឆ្នោត ឬរំខាន ឬជ្រៀតជ្រែកក្នុងដំណើរការបោះឆ្នោតឡើយ
- មិនត្រូវប្រតិបត្តិតាមការណែនាំណាមួយរបស់គណបក្សនយោបាយ បេក្ខជន ភ្នាក់ងារគណបក្សនយោបាយ ឬអ្នកសង្កេតការណ៍ណាម្នាក់ឡើយ។

**៦- បម្រាមចំពោះមន្ត្រីបោះឆ្នោត**

មន្ត្រីបោះឆ្នោតត្រូវប្រតិបត្តិឱ្យបានម៉ឺងម៉ាត់នូវបម្រាមដូចខាងក្រោម លើកលែងតែការអនុវត្តភារកិច្ចរបស់ខ្លួន។

**៦.១ ការបំភិតបំភ័យ ការធ្វើឱ្យខូចខាត និងការរាំងស្ទះ**

មន្ត្រីបោះឆ្នោតម្នាក់ៗ ត្រូវជៀសវាងសកម្មភាពពាក់ព័ន្ធនឹង៖

- ការគំរាមកំហែង
- អំពើហិង្សា ការបង្ខិតបង្ខំ ឬការបំភិតបំភ័យដល់បុគ្គលណាម្នាក់ ឬប្រឆាំងទៅនឹងបុគ្គលណាម្នាក់
- ការបដិសេធមិនចុះឈ្មោះបោះឆ្នោតឱ្យអ្នកដែលមានសិទ្ធិគ្រប់គ្រាន់ចុះឈ្មោះបោះឆ្នោត
- ការចុះឈ្មោះបោះឆ្នោតឱ្យអ្នកដែលគ្មានសិទ្ធិគ្រប់គ្រាន់ ឬបញ្ចូលឈ្មោះអ្នកដែលគ្មានសិទ្ធិពេញលេញចូលក្នុងបញ្ជីបោះឆ្នោតដោយផ្ទាល់ ឬដោយប្រយោល
- ការអនុញ្ញាតឱ្យអ្នកគ្មានសិទ្ធិគ្រប់គ្រាន់ធ្វើការបោះឆ្នោត ឬអនុញ្ញាតឱ្យអ្នកដែលមិនបានចុះឈ្មោះបោះឆ្នោតធ្វើការបោះឆ្នោតដោយផ្ទាល់ ឬដោយប្រយោល
- ការធ្វើឱ្យខូចខាតដល់បរិវេណខាងក្នុង បរិវេណខាងក្រៅ និងការិយាល័យបោះឆ្នោត និងរាប់សន្លឹកឆ្នោតណាមួយ
- ការធ្វើឱ្យខូចខាត ឬបំផ្លិចបំផ្លាញសម្ភារ បរិក្ខារ ឬឯកសារបម្រើការបោះឆ្នោតណាមួយ
- ការបង្កាក់ ឬរារាំងអ្នកមានសិទ្ធិណាម្នាក់មិនឱ្យទៅការិយាល័យចុះឈ្មោះបោះឆ្នោត ការិយាល័យបោះឆ្នោត និងការិយាល័យរាប់សន្លឹកឆ្នោត
- ការផ្សព្វផ្សាយព័ត៌មានសម្ងាត់ទាក់ទងនឹងការងាររបស់ខ្លួនទៅកាន់តតិយជន ដោយគ្មានការអនុញ្ញាត។





**៦.២ ការដក់បារី និងការបង្ការភ្លើង អគ្គិភ័យ**

មន្ត្រីបោះឆ្នោតម្នាក់ៗត្រូវជៀសវាង៖

- ការដក់បារីនៅក្នុងទីស្តីការ គ.ជ.ប ទីស្នាក់ការ លធ.ខប ទីស្នាក់ការគណៈកម្មការ រៀបចំការបោះឆ្នោតគ្រប់លំដាប់ថ្នាក់ ការិយាល័យចុះឈ្មោះបោះឆ្នោត ការិយាល័យ បោះឆ្នោត និងការិយាល័យរាប់សន្លឹកឆ្នោត
- ការគូសឈើគូស កេះដែកកេះ ឬឧបករណ៍ដែលអាចធ្វើឱ្យឆេះណាមួយនៅក្នុង ការិយាល័យចុះឈ្មោះបោះឆ្នោត ការិយាល័យបោះឆ្នោត និងការិយាល័យរាប់ សន្លឹកឆ្នោត ដោយគ្មានការចាំបាច់តម្រូវឱ្យធ្វើ។

**៦.៣ ការហូបចុក**

មន្ត្រីបោះឆ្នោតម្នាក់ៗ មិនត្រូវបរិភោគអាហារនៅក្នុងការិយាល័យចុះឈ្មោះបោះឆ្នោត ការិយាល័យបោះឆ្នោត និងការិយាល័យរាប់សន្លឹកឆ្នោតឡើយ លើកលែងតែមាន ការអនុញ្ញាតពីមន្ត្រីថ្នាក់លើរបស់ខ្លួន។

**៦.៤ ការប្រើប្រាស់គ្រឿងស្រវឹង និងសារធាតុញៀន**

មន្ត្រីបោះឆ្នោតម្នាក់ៗ មិនត្រូវមានភេសជ្ជៈដែលមានផ្ទុកជាតិស្រវឹង ឬប្រើប្រាស់ គ្រឿងស្រវឹង ឬសារធាតុញៀនណាមួយនៅក្នុងការិយាល័យចុះឈ្មោះបោះឆ្នោត ការិយាល័យបោះឆ្នោត និងការិយាល័យរាប់សន្លឹកឆ្នោតណាមួយ ឬនៅក្នុងបរិវេណ ខាងក្នុង ឬបរិវេណខាងក្រៅនៃការិយាល័យទាំងនេះឡើយ។

**៦.៥ អារុធ គ្រឿងផ្ទះ គ្រាប់រំសេវ និងវត្ថុប្រកបដោយគ្រោះថ្នាក់ផ្សេងៗ**

មន្ត្រីបោះឆ្នោតគ្រប់រូបមិនត្រូវយកអារុធ គ្រឿងផ្ទះ គ្រាប់រំសេវ និងវត្ថុប្រកបដោយ គ្រោះថ្នាក់ផ្សេងៗចូលក្នុងទីស្តីការ គ.ជ.ប ទីស្នាក់ការ លធ.ខប ទីស្នាក់ការគណៈកម្មការ រៀបចំការបោះឆ្នោតគ្រប់លំដាប់ថ្នាក់ ការិយាល័យចុះឈ្មោះបោះឆ្នោត ការិយាល័យ បោះឆ្នោត និងការិយាល័យរាប់សន្លឹកឆ្នោតឡើយ។

**៦.៦ ល្បែង**

មន្ត្រីបោះឆ្នោតគ្រប់រូបមិនត្រូវលេងល្បែងស៊ីសង ឬល្បែងកំសាន្តនៅក្នុងកន្លែង ធ្វើការឡើយ។

**៦.៧ ភាពលម្អៀងចំពោះគណបក្សនយោបាយ**

មន្ត្រីបោះឆ្នោតម្នាក់ៗ៖

- ក. មិនត្រូវលម្អៀងជាដាច់ខាត និងមិនត្រូវធ្វើសកម្មភាពសម្តែងអាកប្បកិរិយា ឥរិយាបថ ឬពោលពាក្យសម្តី ឬថ្លែងសុន្ទរកថា ឬថ្លែងការណ៍អ្វីមួយដែលបង្ហាញឱ្យ ឃើញនូវភាពលម្អៀង ឬការចូលចិត្ត ឬមិនចូលចិត្តចំពោះគណបក្សនយោបាយ បេក្ខជន ភ្នាក់ងារគណបក្សនយោបាយណាមួយ ក្នុងពេលអនុវត្តភារកិច្ចរបស់ខ្លួន។



- ខ. មិនត្រូវធ្វើអ្វីមួយដែលជះឥទ្ធិពលទៅលើអ្នកបោះឆ្នោត ដែលអាចធ្វើឱ្យមានការបោះឆ្នោតគាំទ្រ ឬប្រឆាំងនឹងបេក្ខជន ឬគណបក្សនយោបាយណាមួយ។
- គ. មិនត្រូវពាក់ ឬបង្ហាញនូវផ្លាកសញ្ញាណាមួយ និងមិត្តសញ្ញា ឬពាក្យស្លោកជាប់នឹងសម្លៀកបំពាក់ដែលមានជាប់ពាក់ព័ន្ធនឹងបេក្ខជន ឬគណបក្សនយោបាយណាមួយឡើយ។
- ឃ. មិនត្រូវរើសអើងគ្រប់ទម្រង់ដូចជា ការរើសអើងពូជសាសន៍ ភេទ កុលសម្ព័ន្ធ ឋានៈ ឬសាសនា ដែលពាក់ព័ន្ធនឹងការបោះឆ្នោត និងសកម្មភាពនយោបាយផ្សេងៗ។

**៦.៨ បម្រាមនៅការិយាល័យបោះឆ្នោត និងការិយាល័យរាប់សន្លឹកឆ្នោត**

មន្ត្រីបោះឆ្នោតដែលបម្រើការងារនៅក្នុងការិយាល័យបោះឆ្នោត និងការិយាល័យរាប់សន្លឹកឆ្នោតត្រូវចងចាំបម្រាមចាំបាច់ពិសេសដូចខាងក្រោម៖

- ក. ការប៉ះពាល់សម្ភារ ឯកសារបោះឆ្នោត
  - មន្ត្រីបោះឆ្នោតដែលបម្រើការងារនៅក្នុងការិយាល័យបោះឆ្នោត និងការិយាល័យរាប់សន្លឹកឆ្នោតមិនត្រូវប៉ះពាល់សៀវភៅសន្លឹកឆ្នោត សន្លឹកឆ្នោត បញ្ជីបោះឆ្នោត សោឃ្ល័យ ត្រាសម្ងាត់ ត្រា គ.ក.ប ទម្រង់បែបបទ ឬសម្ភារបោះឆ្នោតផ្សេងទៀតប្រសិនបើមិនមានការអនុញ្ញាតឱ្យធ្វើ ទោះបីជាភារកិច្ចរបស់ខ្លួនក៏ដោយ
  - ប្រសិនបើមិនមានការអនុញ្ញាតឱ្យធ្វើ មិនត្រូវ៖
    - ស្រាយចំណង ឬបើកសោឃ្ល័យ សៀវភៅសន្លឹកឆ្នោត ហិបឆ្នោត កញ្ចប់ ឬស្រោមសំបុត្រដែលមានផ្ទុកសម្ភារបោះឆ្នោត
    - យកចេញនូវសៀវភៅសន្លឹកឆ្នោត ហិបឆ្នោត ឬកញ្ចប់ ឬស្រោមសំបុត្រដែលមានផ្ទុកសម្ភារបោះឆ្នោតនៅខាងក្នុង
    - យកសម្ភារបោះឆ្នោតណាមួយចេញពីការិយាល័យបោះឆ្នោត និងការិយាល័យរាប់សន្លឹកឆ្នោត ឬជួយឱ្យអ្នកណាម្នាក់ផ្សេងទៀតឱ្យធ្វើដូច្នោះ
    - គូសសម្គាល់ ឬសរសេរលើសម្ភារបោះឆ្នោតណាមួយ ឬលុបគំនូស ឬលុបសំណេរណាមួយចេញពីសម្ភារបោះឆ្នោតណាមួយ។

- ខ. ការប៉ះពាល់សន្លឹកឆ្នោត និងហិបឆ្នោត
  - ប្រសិនបើមិនមានការអនុញ្ញាតឱ្យធ្វើ មន្ត្រីបោះឆ្នោតនៅក្នុងការិយាល័យបោះឆ្នោត និងការិយាល័យរាប់សន្លឹកឆ្នោតណាមួយ មិនត្រូវ៖
    - ផ្តល់សន្លឹកឆ្នោតទៅជនណាម្នាក់
    - បោះត្រាសម្ងាត់ផ្លូវការនៅលើសន្លឹកឆ្នោតណាមួយ
    - ផ្លាស់ប្តូរ ឬបំផ្លាញត្រាសម្ងាត់ផ្លូវការនៅលើសន្លឹកឆ្នោត
    - ផ្លាស់ប្តូរ ឬបំផ្លាញសន្លឹកឆ្នោត



- គូសនៅលើសន្លឹកឆ្នោត
- ចាប់យក ឬប៉ះពាល់ហិបឆ្នោត
- ដាក់សន្លឹកឆ្នោត ឬរបស់ផ្សេងទៅក្នុងហិបឆ្នោត
- យកសន្លឹកឆ្នោតចេញពីហិបឆ្នោតឡើយ។

**គ. ការរក្សាការសម្ងាត់នៃការបោះឆ្នោត**

- មន្ត្រីបោះឆ្នោតដែលបម្រើការងារនៅក្នុងការិយាល័យបោះឆ្នោតមិនត្រូវព្យាយាម៖
  - ចង់ដឹងពីបំណងដែលអ្នកបោះឆ្នោតចង់បោះឆ្នោត ឬបានបោះឆ្នោត
  - ធ្វើឱ្យអ្នកបោះឆ្នោតបង្ហាញ ឬប្រាប់ឱ្យដឹងអំពីរបៀបដែលអ្នកបោះឆ្នោតបានបោះឆ្នោត
  - គូសសញ្ញាសម្គាល់ណាមួយនៅលើសន្លឹកឆ្នោត ដែលអាចធ្វើឱ្យគេស្គាល់ដល់អត្តសញ្ញាណនៃអ្នកបោះឆ្នោត
  - ប្រើឥទ្ធិពលទៅលើ ឬជួយអ្នកណាម្នាក់ដើម្បីបានបោះឆ្នោតដោយដឹងថាអ្នកនោះមិនមានសិទ្ធិបោះឆ្នោត
  - ដើរទៅជិតធ្វើជាសញ្ញា ឬនិយាយទៅកាន់អ្នកបោះឆ្នោតណាម្នាក់ដោយគ្មានភារកិច្ចអនុញ្ញាត ចាប់ពីពេលដែលអ្នកបោះឆ្នោតដើរចូលទៅក្នុងបរិវេណខាងក្នុង និងក្នុងការិយាល័យបោះឆ្នោត រហូតដល់អ្នកបោះឆ្នោតចាកចេញពីបរិវេណខាងក្នុងការិយាល័យបោះឆ្នោត
  - ដើរចូលទៅក្នុងបន្ទប់គូសសន្លឹកឆ្នោតដោយគ្មានភារកិច្ច។
- មន្ត្រីបោះឆ្នោតម្នាក់ៗនៅក្នុងការិយាល័យរាប់សន្លឹកឆ្នោតដែលគ្មានភារកិច្ចអនុញ្ញាតឱ្យធ្វើ មិនត្រូវព្យាយាមលាតត្រដាង៖
  - សន្លឹកឆ្នោតណាមួយដែលអ្នកបោះឆ្នោតបានបោះឱ្យគណបក្សនយោបាយណាមួយ
  - លទ្ធផលនៃការត្រួតពិនិត្យ និងការគណនាណាមួយធ្វើឡើងដោយមន្ត្រីបោះឆ្នោត
  - ចំនួនសន្លឹកឆ្នោតមិនបានការដែលកំពុងមានវិវាទ
  - ចំនួនសំឡេងឆ្នោតដែលអ្នកបោះឆ្នោតបានបោះឱ្យគណបក្សនយោបាយណាមួយ។

**ឃ. ការទទួលសំណូក ឬរង្វាន់**

- មន្ត្រីបោះឆ្នោតម្នាក់ៗ មិនត្រូវទទួលយកទោះដោយផ្ទាល់ ឬដោយប្រយោលក្តីនូវចំនួនទឹកប្រាក់ រង្វាន់ ឬសម្ភារផ្សេងៗទៀត ឬការសន្យាណាមួយពីគណបក្សនយោបាយ បេក្ខជន ភ្នាក់ងារគណបក្សនយោបាយ ឬអ្នកសង្កេតការណ៍ណាម្នាក់ឡើយ។



**ង. វិសមិតភាពការងារ**

- មន្ត្រីបោះឆ្នោតម្នាក់ៗ នៅក្នុងអំឡុងពេលបោះឆ្នោត មិនត្រូវ៖
  - មានឈ្មោះជាបេក្ខជននៅក្នុងបញ្ជីបេក្ខជនឈរឈ្មោះបោះឆ្នោតរបស់គណបក្សនយោបាយ
  - ជាកងយោធពលខេមរភូមិន្ទ នគរបាលជាតិ មន្ត្រីតុលាការ បព្វជិតសាសនា អភិបាល អភិបាលរងរាជធានី ខេត្ត ក្រុង ស្រុក ខណ្ឌ សមាជិកក្រុមប្រឹក្សារាជធានី ខេត្ត ក្រុង ស្រុក ខណ្ឌ ឃុំ សង្កាត់ មេភូមិ ជំនួយការភូមិ និងជនដែលត្រូវបានតុលាការផ្ដន្ទាទោសដាក់ពន្ធនាគារពីបទឧក្រិដ្ឋ ឬបទមជ្ឈិម ហើយដែលមិនទាន់មាននីតិសម្បទាឡើងវិញ។

**៧- សំណូមពរ និងការអនុវត្ត**

ក្នុងការបំពេញតួនាទី និងភារកិច្ចរបស់ខ្លួន មន្ត្រីបោះឆ្នោតគ្រប់រូបត្រូវយកចិត្តទុកដាក់អនុវត្តដូចខាងក្រោម៖

**៧.១- សំណូមពរ**

- ក្នុងការងាររៀបចំការបោះឆ្នោត មន្ត្រីបោះឆ្នោតទាំងអស់ត្រូវប្រតិបត្តិតាមក្រមសីលធម៌នេះនៅពេលដែលមន្ត្រីបុគ្គលិកទាំងនោះកំពុងស្ថិតនៅទីកន្លែងបំពេញការងាររបស់ខ្លួន ឬកំពុងបំពេញភារកិច្ចរបស់ខ្លួន
- មន្ត្រីបោះឆ្នោតម្នាក់ៗត្រូវចូលរួមរៀនសូត្រគ្រប់វគ្គបណ្តុះបណ្តាល ឬសិក្ខាសាលាទាំងអស់តាមការអញ្ជើញរបស់ គ.ជ.ប។

**៧.២- ការអនុវត្ត**

ក្រមសីលធម៌នេះ មានប្រសិទ្ធភាពអនុវត្តចាប់តាំងពីថ្ងៃចុះហត្ថលេខាដោយប្រធាន គ.ជ.ប និងត្រូវអនុវត្តគ្រប់សម័យកាលនៃការបោះឆ្នោត ដែលរៀបចំឡើងដោយ គ.ជ.ប។



**សម្រាប់ទោសប្បញ្ញត្តិ**

**ក- សម្រាប់មាត្រាអំពីទោសប្បញ្ញត្តិក្នុងច្បាប់ស្តីពីការបោះឆ្នោតជ្រើសតាំងតំណាងរាស្ត្រ**

**មាត្រា១៤០.-**

ត្រូវដាក់ពិន័យជាប្រាក់ពី ៥.០០០.០០០ (ប្រាំលាន) រៀល ទៅ ១០.០០០.០០០ (ដប់លាន) រៀល ដោយគណៈកម្មាធិការជាតិរៀបចំការបោះឆ្នោតដោយពុំទាន់គិតដល់ទោសព្រហ្មទណ្ឌផ្សេងទៀត ចំពោះជនណាដែលបានប្រព្រឹត្តដោយចេតនានូវអំពើណាមួយ ដូចខាងក្រោម៖

- ចេញបង្កាន់ដៃបញ្ជាក់ការចុះឈ្មោះ ប៉ុន្តែមិនព្រមចុះឈ្មោះប្រជាពលរដ្ឋនោះ ក្នុងបញ្ជីបោះឆ្នោត និងសៀវភៅបញ្ជីបោះឆ្នោត។
- ចុះឈ្មោះបោះឆ្នោតដល់ប្រជាពលរដ្ឋ ដែលពុំបំពេញលក្ខខណ្ឌគ្រប់គ្រាន់ អាចបោះឆ្នោតបាន។

**មាត្រា១៤៥.-**

ត្រូវដាក់ពិន័យជាប្រាក់ពី ១០.០០០.០០០ (ដប់លាន) រៀល ទៅ ២៥.០០០.០០០ (ម្ភៃប្រាំលាន) រៀល ឬ/និងត្រូវលុបឈ្មោះចេញពីបញ្ជីបោះឆ្នោតសម្រាប់រយៈពេល ០៥ (ប្រាំ) ឆ្នាំ ដោយគណៈកម្មាធិការជាតិរៀបចំការបោះឆ្នោត ដោយពុំទាន់គិតដល់ទោសព្រហ្មទណ្ឌផ្សេងទៀត ចំពោះសមាជិកគណៈកម្មការរាជធានី ខេត្ត ឃុំ សង្កាត់ រៀបចំការបោះឆ្នោត និងសមាជិកគណៈកម្មការការិយាល័យបោះឆ្នោតដែលបន្តឯកសារ បន្តសន្លឹកឆ្នោត ឬប្រើកលល្បិចដើម្បីបន្តលទ្ធផលនៃការបោះឆ្នោត។

**មាត្រា១៤៦.-**

ត្រូវដាក់ពិន័យជាប្រាក់ពី ៥.០០០.០០០ (ប្រាំលាន) រៀល ទៅ ១០.០០០.០០០ (ដប់លាន) រៀល និងត្រូវលុបឈ្មោះចេញពីបញ្ជីបោះឆ្នោតដោយគណៈកម្មាធិការជាតិរៀបចំការបោះឆ្នោតដោយពុំទាន់គិតដល់ទោសព្រហ្មទណ្ឌផ្សេងទៀត ចំពោះជនណាដែលយកតាមខ្លួននូវអាវុធ គ្រឿងផ្ទុះ គ្រាប់រំសេវគ្រប់ប្រភេទ ឬអាវុធដែលចូលក្នុងដែនអនុវត្តរបស់មាត្រា៤៨៩ (បទផលិត ឬធ្វើចរាចរណ៍អាវុធសម្រាប់ប្រហារផ្សេងៗទៀត) នៃក្រមព្រហ្មទណ្ឌ ចូលក្នុងតំបន់ហាមឃាត់ និងក្នុងអំឡុងពេលដូចបានបញ្ញត្តិក្នុងមាត្រា៥២ និងរង្វង់ការពារសន្តិសុខនៃការិយាល័យបោះឆ្នោតដូចបានបញ្ញត្តិក្នុងមាត្រា១១២ នៃច្បាប់នេះ ដោយគ្មានការអនុញ្ញាតពីអាជ្ញាធរមានសមត្ថកិច្ច ឬគ្មានមូលហេតុអនុញ្ញាតដោយច្បាប់។

ក្នុងករណីជនប្រព្រឹត្តអំពើល្មើសនោះជាភ្នាក់ងារ ជាបុគ្គលិក នៃគណៈកម្មាធិការជាតិរៀបចំការបោះឆ្នោត ជាភ្នាក់ងារ ជាបុគ្គលិក ឬសមាជិកនៃគណៈកម្មការរៀបចំ



ការបោះឆ្នោតគ្រប់លំដាប់ថ្នាក់ ត្រូវលុបឈ្មោះចេញពីការងារ និងមិនឱ្យសាមីខ្លួន ចូលបម្រើការងារជាមួយគណៈកម្មាធិការជាតិរៀបចំការបោះឆ្នោត ឬគណៈកម្មការ រៀបចំការបោះឆ្នោតគ្រប់លំដាប់ថ្នាក់សម្រាប់រយៈពេល ១០ (ដប់) ឆ្នាំ ចាប់ពីសម័យ បោះឆ្នោតនេះទៅ បន្ថែមលើទណ្ឌកម្មដូចមានចែងក្នុងកថាខណ្ឌទី១ នៃមាត្រានេះ។

**មាត្រា ១៥០.-**

ត្រូវដាក់ពិន័យជាប្រាក់ពី ៥.០០០.០០០ (ប្រាំលាន) រៀល ទៅ ១០.០០០.០០០ (ដប់លាន) រៀល ឬ/និងត្រូវលុបឈ្មោះចេញពីបញ្ជីបោះឆ្នោតសម្រាប់រយៈពេល ០៥ (ប្រាំ) ឆ្នាំ ដោយគណៈកម្មាធិការជាតិរៀបចំការបោះឆ្នោតដោយពុំទាន់គិតដល់ ទោសព្រហ្មទណ្ឌផ្សេងទៀត ចំពោះជនណាដែលនៅក្នុងពេលបោះឆ្នោតបង្គាប់ បញ្ជា លួងលោមបោកបញ្ឆោត ឬធ្វើសកម្មភាពតាមគ្រប់មធ្យោបាយទុច្ចរិតផ្សេងទៀតឱ្យ អ្នកបោះឆ្នោត បោះឆ្នោតជ្រើសរើសយកគណបក្សនយោបាយផ្ទុយពីឆន្ទៈរបស់ជននោះ។

ក្នុងករណីជនប្រព្រឹត្តអំពើល្មើស ជាភ្នាក់ងារ ឬជាបុគ្គលិកគណៈកម្មាធិការជាតិ រៀបចំការបោះឆ្នោត ឬគណៈកម្មការរៀបចំការបោះឆ្នោតគ្រប់លំដាប់ថ្នាក់ គណៈកម្មាធិការ ជាតិរៀបចំការបោះឆ្នោតត្រូវលុបឈ្មោះចេញពីការងារ និងមិនឱ្យចូលបម្រើការងារ ក្នុងគណៈកម្មាធិការជាតិរៀបចំការបោះឆ្នោត ឬគណៈកម្មការរៀបចំការបោះឆ្នោត គ្រប់លំដាប់ថ្នាក់សម្រាប់រយៈពេល ១០ (ដប់) ឆ្នាំ គិតចាប់ពីសម័យបោះឆ្នោតនេះតទៅ។

ក្នុងករណីជនប្រព្រឹត្តអំពើល្មើស ជាបេក្ខជនឈរឈ្មោះបោះឆ្នោត គណៈកម្មា ធិការជាតិរៀបចំការបោះឆ្នោត ត្រូវលុបបេក្ខភាពរបស់សាមីខ្លួនចោលបន្ថែមលើទណ្ឌកម្ម ដូចមានចែងក្នុងកថាខណ្ឌទី១ នៃមាត្រានេះ។

**មាត្រា ១៥១.-**

ត្រូវដាក់ពិន័យជាប្រាក់ពី ១០.០០០.០០០ (ដប់លាន) រៀល ទៅ ២៥.០០០.០០០ (ម្ភៃប្រាំលាន) រៀល ឬ/និងត្រូវលុបឈ្មោះចេញពីបញ្ជីបោះឆ្នោតសម្រាប់រយៈពេល ០៥ (ប្រាំ) ឆ្នាំ ដោយគណៈកម្មាធិការជាតិរៀបចំការបោះឆ្នោតដោយពុំទាន់គិតដល់ ទោសព្រហ្មទណ្ឌផ្សេងទៀត ចំពោះជនណាដែលមានចេតនាធ្វើឱ្យខូចខាត បំផ្លិច បំផ្លាញ ឬធ្វើឱ្យទុរខ្រោមហិបឆ្នោត ឬគ្រឿងសម្គាល់សម្រាប់រក្សាសុវត្ថិភាពហិបឆ្នោត ឬធ្វើឱ្យបាត់ ដកហូត លួច ដណ្តើមកាន់កាប់ ឬបំផ្លិចបំផ្លាញហិបឆ្នោតដែលមាន សន្លឹកឆ្នោត។

ក្នុងករណីជនប្រព្រឹត្តអំពើល្មើស ជាភ្នាក់ងារ ជាបុគ្គលិក ឬសមាជិកគណៈកម្មា ធិការជាតិរៀបចំការបោះឆ្នោត ឬគណៈកម្មការរៀបចំការបោះឆ្នោតគ្រប់លំដាប់ថ្នាក់ គណៈកម្មាធិការជាតិរៀបចំការបោះឆ្នោតត្រូវលុបឈ្មោះចេញពីការងារ និងមិនឱ្យ សាមីខ្លួនចូលបម្រើការងារក្នុងគណៈកម្មាធិការជាតិរៀបចំការបោះឆ្នោត ឬគណៈកម្មការ រៀបចំការបោះឆ្នោតគ្រប់លំដាប់ថ្នាក់សម្រាប់រយៈពេល ១០ (ដប់) ឆ្នាំ គិតចាប់ពី សម័យបោះឆ្នោតនេះតទៅ។



ក្នុងករណីជនប្រព្រឹត្តអំពើល្មើស ជាបេក្ខជនឈរឈ្មោះបោះឆ្នោត គណៈកម្មាធិការជាតិរៀបចំការបោះឆ្នោត ត្រូវលុបបេក្ខភាពរបស់សាមីខ្លួនចោលបន្ថែមលើទណ្ឌកម្មដូចមានចែងក្នុងកថាខណ្ឌទី១ នៃមាត្រានេះ។

**ខ- សម្រាប់មាត្រាអំពីទោសប្បញ្ញត្តិក្នុងច្បាប់ស្តីពីការបោះឆ្នោតជ្រើសរើសក្រុមប្រឹក្សាឃុំ សង្កាត់**

**មាត្រា១៦៩.-**

ត្រូវដាក់ពិន័យជាប្រាក់ពី ៥.០០០.០០០ (ប្រាំលាន) រៀល ទៅ ១០.០០០.០០០ (ដប់លាន) រៀល ដោយគណៈកម្មាធិការជាតិរៀបចំការបោះឆ្នោត ដោយពុំទាន់គិតដល់ទោសព្រហ្មទណ្ឌ ផ្សេងទៀត ចំពោះជនណាដែលបានប្រព្រឹត្តដោយចេតនានូវអំពើណាមួយ ដូចខាងក្រោម៖

- ចេញបង្កាន់ដៃបញ្ជាក់ការចុះឈ្មោះ ប៉ុន្តែមិនព្រមចុះឈ្មោះប្រជាពលរដ្ឋនោះ ក្នុងបញ្ជីបោះឆ្នោត និងសៀវភៅបញ្ជីបោះឆ្នោត។
- ចុះឈ្មោះបោះឆ្នោតដល់ប្រជាពលរដ្ឋ ដែលពុំបំពេញលក្ខខណ្ឌគ្រប់គ្រាន់អាចបោះឆ្នោតបាន។

**មាត្រា១៧៤.-**

ត្រូវដាក់ពិន័យជាប្រាក់ពី ១០.០០០.០០០ (ដប់លាន) រៀល ទៅ ២៥.០០០.០០០ (ម្ភៃប្រាំលាន) រៀល ឬ/និងត្រូវលុបឈ្មោះពីបញ្ជីបោះឆ្នោតសម្រាប់រយៈពេល ០៥ (ប្រាំ) ឆ្នាំ ដោយគណៈកម្មាធិការជាតិរៀបចំការបោះឆ្នោត ដោយពុំទាន់គិតដល់ទោសព្រហ្មទណ្ឌផ្សេងទៀត ចំពោះសមាជិកគណៈកម្មការរាជធានី ខេត្ត ឃុំ សង្កាត់ រៀបចំការបោះឆ្នោត និងសមាជិកគណៈកម្មការការិយាល័យបោះឆ្នោត ដែលបន្តិឯកសារ បន្តិសន្លឹកឆ្នោត ឬប្រើកលល្បិច ដើម្បីបន្តិលទូផលនៃការបោះឆ្នោត។

**មាត្រា១៧៥.-**

ត្រូវដាក់ពិន័យជាប្រាក់ពី ៥.០០០.០០០ (ប្រាំលាន) រៀល ទៅ ១០.០០០.០០០ (ដប់លាន) រៀល និងត្រូវលុបឈ្មោះចេញពីបញ្ជីបោះឆ្នោត ដោយគណៈកម្មាធិការជាតិរៀបចំការបោះឆ្នោត ដោយពុំទាន់គិតដល់ទោសព្រហ្មទណ្ឌផ្សេងទៀត ចំពោះជនណាដែលយកតាមខ្លួននូវអាវុធ គ្រឿងផ្ទុះ គ្រាប់រំសេវគ្រប់ប្រភេទ ឬអាវុធដែលចូលក្នុងដែនអនុវត្តរបស់មាត្រា ៤៨៩ (បទផលិត ឬធ្វើចរាចរណ៍អាវុធសម្រាប់ប្រហារផ្សេងៗទៀត) នៃក្រមព្រហ្មទណ្ឌ ដោយបំពានលើបញ្ញត្តិនៃមាត្រា ២៨ នៃច្បាប់នេះ ដោយគ្មានការអនុញ្ញាតពីអាជ្ញាធរមានសមត្ថកិច្ច ឬគ្មានមូលហេតុអនុញ្ញាតដោយច្បាប់។

ក្នុងករណីជនប្រព្រឹត្តអំពើល្មើសនោះជាភ្នាក់ងារ ជាបុគ្គលិកនៃគណៈកម្មាធិការជាតិរៀបចំការបោះឆ្នោត ជាភ្នាក់ងារ ជាបុគ្គលិក ឬសមាជិកនៃគណៈកម្មការរៀបចំការបោះឆ្នោតគ្រប់លំដាប់ថ្នាក់ ត្រូវលុបឈ្មោះចេញពីការងារ និងមិនឱ្យសាមីខ្លួនចូលបម្រើការងារជាមួយគណៈកម្មាធិការជាតិរៀបចំការបោះឆ្នោត ឬគណៈកម្មការរៀបចំការបោះឆ្នោតគ្រប់លំដាប់ថ្នាក់សម្រាប់រយៈពេល ១០ (ដប់) ឆ្នាំ ចាប់ពីសម័យបោះឆ្នោតនេះទៅ បន្ថែមលើទណ្ឌកម្មដូចមានចែងក្នុងកថាខណ្ឌទី ១ នៃមាត្រានេះ។



**មាត្រា ១៧៧.-**

ត្រូវដាក់ពិន័យជាប្រាក់ពី ៥.០០០.០០០ (ប្រាំលាន) រៀលទៅ ១០.០០០.០០០ (ដប់លាន) រៀល និងត្រូវលុបឈ្មោះចេញពីបញ្ជីបោះឆ្នោតសម្រាប់រយៈពេល ០៥ (ប្រាំ) ឆ្នាំ ដោយគណៈកម្មាធិការជាតិរៀបចំការបោះឆ្នោត ដោយពុំទាន់គិតដល់ទោសព្រហ្មទណ្ឌផ្សេងទៀត ចំពោះជនណាដែលនៅក្នុងពេលបោះឆ្នោត បង្គាប់ បញ្ជា លួងលោម បោកបញ្ឆោត ឬធ្វើសកម្មភាពតាមគ្រប់មធ្យោបាយទុច្ចរិតផ្សេងទៀតឱ្យអ្នកបោះឆ្នោត បោះឆ្នោតជ្រើសរើសយកគណបក្សនយោបាយផ្ទុយពីឆន្ទៈរបស់ជននោះ។

ក្នុងករណីជនប្រព្រឹត្តអំពើល្មើស ជាភ្នាក់ងារ ឬជាបុគ្គលិកគណៈកម្មាធិការជាតិ រៀបចំការបោះឆ្នោត ឬគណៈកម្មការរៀបចំការបោះឆ្នោតគ្រប់លំដាប់ថ្នាក់ គណៈកម្មាធិការជាតិរៀបចំការបោះឆ្នោតត្រូវលុបឈ្មោះចេញពីការងារ និងមិនឱ្យចូលបម្រើការងារក្នុងគណៈកម្មាធិការជាតិរៀបចំការបោះឆ្នោត ឬគណៈកម្មការរៀបចំការបោះឆ្នោត គ្រប់លំដាប់ថ្នាក់សម្រាប់រយៈពេល ១០ (ដប់) ឆ្នាំ គិតចាប់ពីសម័យបោះឆ្នោតនេះតទៅ។

ក្នុងករណីជនប្រព្រឹត្តអំពើល្មើស ជាបេក្ខជនឈរឈ្មោះបោះឆ្នោត គណៈកម្មាធិការជាតិរៀបចំការបោះឆ្នោត ត្រូវលុបបេក្ខភាពរបស់សាមីខ្លួនចោលបន្ថែមលើទណ្ឌកម្ម ដូចមានចែងក្នុងកថាខណ្ឌទី១ នៃមាត្រានេះ។

**មាត្រា ១៧៨.-**

ត្រូវដាក់ពិន័យជាប្រាក់ពី ១០.០០០.០០០ (ដប់លាន) រៀលទៅ ២៥.០០០.០០០ (ម្ភៃប្រាំលាន) រៀល ឬ/និងត្រូវលុបឈ្មោះចេញពីបញ្ជីបោះឆ្នោតសម្រាប់រយៈពេល ០៥ (ប្រាំ) ឆ្នាំ ដោយគណៈកម្មាធិការជាតិរៀបចំការបោះឆ្នោត ដោយពុំទាន់គិតដល់ទោសព្រហ្មទណ្ឌផ្សេងទៀត ចំពោះជនណាដោយចេតនាធ្វើឱ្យខូចខាត បំផ្លិចបំផ្លាញ ឬធ្វើឱ្យទ្រុឌទ្រោមហិបឆ្នោត ឬគ្រឿង សម្គាល់ សម្រាប់រក្សាសុវត្ថិភាពហិបឆ្នោត ឬធ្វើឱ្យបាត់ ដកហូតលួច ដណ្តើមកាន់កាប់ ឬបំផ្លិចបំផ្លាញហិបឆ្នោតដែលមានសន្លឹកឆ្នោត។

ក្នុងករណីជនប្រព្រឹត្តអំពើល្មើសជាភ្នាក់ងារ ជាបុគ្គលិក ឬជាសមាជិកនៃគណៈកម្មាធិការជាតិរៀបចំការបោះឆ្នោត ឬគណៈកម្មការរៀបចំការបោះឆ្នោតគ្រប់លំដាប់ថ្នាក់ គណៈកម្មាធិការជាតិរៀបចំការបោះឆ្នោតត្រូវលុបឈ្មោះចេញពីការងារ និងមិនឱ្យសាមីខ្លួនចូលបម្រើការងារក្នុងគណៈកម្មាធិការជាតិរៀបចំការបោះឆ្នោត ឬគណៈកម្មការរៀបចំការបោះឆ្នោតគ្រប់លំដាប់ថ្នាក់សម្រាប់រយៈពេល ១០ (ដប់) ឆ្នាំ គិតចាប់ពីសម័យបោះឆ្នោតនេះតទៅ។

ក្នុងករណីជនប្រព្រឹត្តអំពើល្មើស ជាបេក្ខជនឈរឈ្មោះបោះឆ្នោត គណៈកម្មាធិការជាតិរៀបចំការបោះឆ្នោត ត្រូវលុបបេក្ខភាពរបស់សាមីខ្លួនចោលបន្ថែមលើទណ្ឌកម្ម ដូចមានចែងក្នុងកថាខណ្ឌទី១ នៃមាត្រានេះ។





**ឧបសម្ព័ន្ធទី៣**  
**ក្រមសីលធម៌**  
**សម្រាប់**  
**គណបក្សនយោបាយ បេក្ខជន និងភ្នាក់ងារគណបក្សនយោបាយ**  
**ក្នុងដំណើរការបោះឆ្នោត**

**១- សេចក្តីផ្តើម**

ប្រទេសដែលកាន់លទ្ធិប្រជាធិបតេយ្យ តែងតែប្រាថ្នាចង់ឱ្យរាល់ការបោះឆ្នោតប្រព្រឹត្តទៅដោយសេរី ត្រឹមត្រូវ និងយុត្តិធម៌។ ដើម្បីសម្រេចនូវគោលដៅនេះបាន យើងទាំងអស់គ្នាជាប្រជាពលរដ្ឋ មន្ត្រីបោះឆ្នោត គណបក្សនយោបាយ បេក្ខជន និងភ្នាក់ងារគណបក្សនយោបាយ អាជ្ញាធរដែនដីគ្រប់លំដាប់ថ្នាក់ ក្រសួង ស្ថាប័ន កងកម្លាំងប្រដាប់អាវុធ អ្នកសារព័ត៌មានជាតិ និងអន្តរជាតិ អ្នកសង្កេតការណ៍ជាតិ និងអន្តរជាតិ និងភាគីពាក់ព័ន្ធត្រូវរួបរួមគ្នាគោរពច្បាប់បោះឆ្នោត បទបញ្ជា និងនីតិវិធីរបស់ គ.ជ.ប និងលិខិតបទដ្ឋានគតិយុត្តពាក់ព័ន្ធនឹងការបោះឆ្នោត ព្រមទាំងក្រមសីលធម៌ឱ្យបានខ្ជាប់ខ្ជួន។

ក្រមសីលធម៌នេះ ត្រូវបានរៀបចំតាក់តែងឡើងស្របទៅតាមច្បាប់បោះឆ្នោត បទបញ្ជា និងនីតិវិធីរបស់ គ.ជ.ប និងបទដ្ឋានគតិយុត្តពាក់ព័ន្ធនឹងការបោះឆ្នោត។

ការប្រតិបត្តិតាមក្រមសីលធម៌ជាផ្នែកមួយដ៏សំខាន់សម្រាប់ធ្វើឱ្យបរិយាកាសនៃដំណើរការបោះឆ្នោត តាំងពីចាប់ផ្តើមរហូតដល់ប្រកាសលទ្ធផលបោះឆ្នោតផ្លូវការប្រព្រឹត្តទៅដោយរលូន និងប្រកបដោយសន្តិសុខ សុវត្ថិភាព។ ការប្រតិបត្តិតាមក្រមសីលធម៌បានល្អជាកត្តាជំរុញលើកទឹកចិត្តដល់ប្រជាពលរដ្ឋ មន្ត្រីបោះឆ្នោត អាជ្ញាធរដែនដីគ្រប់លំដាប់ថ្នាក់ កងកម្លាំងប្រដាប់អាវុធ អ្នកសារព័ត៌មានជាតិ និងអន្តរជាតិ អ្នកសង្កេតការណ៍ជាតិ និងអន្តរជាតិ គណបក្សនយោបាយជាតូប្រកួតប្រជែងមានសុទិដ្ឋិនិយមរវាងគ្នានឹងគ្នា សហការគ្នា និងបំពេញការងារតាមភារកិច្ច និងមុខនាទីរៀងៗខ្លួន រួមចំណែកពង្រឹងសាមគ្គីភាព និងកិច្ចសហការជាតិ និងអន្តរជាតិក្នុងការបោះឆ្នោត។ ការគោរពក្រមសីលធម៌បានល្អ នាំឱ្យកាត់បន្ថយបាននូវអំពើហិង្សា ជម្លោះ ការរើសអើង ការបែងចែករវាងអ្នកដែលមាននិន្នាការនយោបាយផ្សេងៗគ្នាក្នុងសង្គម។ ការគោរពក្រមសីលធម៌បានល្អគឺជាការលើកស្ទួយកិត្យានុភាពជាតិលើឆាកអន្តរជាតិ បង្ហាញពីការគោរពច្បាប់ ការឯកភាពជាតិ ការជឿទុកចិត្តគ្នារវាងគណបក្សនយោបាយ ប្រជាពលរដ្ឋ រាជរដ្ឋាភិបាល និងភាគីពាក់ព័ន្ធទាំងអស់ក្នុងសង្គម។

គណៈកម្មាធិការជាតិរៀបចំការបោះឆ្នោត (គ.ជ.ប) អនុម័តក្រមសីលធម៌នេះ សម្រាប់គណបក្សនយោបាយ បេក្ខជន និងភ្នាក់ងារគណបក្សនយោបាយ អនុវត្តក្នុងដំណើរការបោះឆ្នោតតាមសិទ្ធិ និងភារកិច្ចរបស់ខ្លួនតាមការកំណត់នៃច្បាប់។



**២- គោលបំណង**

ក្រមសីលធម៌នេះ មានគោលបំណងកំណត់វិធានសំខាន់ៗសម្រាប់គណបក្សនយោបាយ បេក្ខជន ដែលឈរឈ្មោះបោះឆ្នោត និងភ្នាក់ងារគណបក្សនយោបាយយកចិត្តទុកដាក់អនុវត្តតួនាទី និងភារកិច្ចរបស់ខ្លួនដើម្បីឱ្យ៖

- ការបោះឆ្នោតប្រព្រឹត្តទៅស្របទៅតាមច្បាប់បោះឆ្នោត បទបញ្ជា និងនីតិវិធីរបស់ គ.ជ.ប និងលិខិតបទដ្ឋានគតិយុត្តពាក់ព័ន្ធនឹងការបោះឆ្នោត
- ការបោះឆ្នោតប្រព្រឹត្តទៅដោយសេរី ត្រឹមត្រូវ យុត្តិធម៌ និងតម្លាភាព គ្មានអំពើហិង្សា គ្មានការបង្ខិតបង្ខំ និងគ្មានការបំភិតបំភ័យ។

**៣- វិសាលភាព**

ក្រមសីលធម៌នេះ មានវិសាលភាពអនុវត្តចំពោះគណបក្សនយោបាយ គណបក្សនយោបាយ ឈរឈ្មោះបោះឆ្នោត និងបេក្ខជនដែលបានចុះបញ្ជីឈរឈ្មោះបោះឆ្នោត និងភ្នាក់ងារគណបក្ស នយោបាយដែលបានចុះឈ្មោះ ហើយត្រូវបានទទួលស្គាល់ដោយ គ.ជ.ប។

**៤- និយមន័យ**

វាក្យស័ព្ទសំខាន់ៗនៅក្នុងក្រមសីលធម៌នេះមានន័យដូចតទៅ៖

- ៤.១- **គណបក្សនយោបាយ** សំដៅដល់គណបក្សនយោបាយដែលបានចុះបញ្ជីត្រឹមត្រូវ នៅក្រសួងមហាផ្ទៃ ស្របតាមច្បាប់ស្តីពីគណបក្សនយោបាយ ហើយត្រូវបានប្រកាសទទួលស្គាល់ ជាផ្លូវការដោយក្រសួងមហាផ្ទៃ។
- ៤.២- **គណបក្សនយោបាយឈរឈ្មោះបោះឆ្នោត** សំដៅដល់គណបក្សនយោបាយ ដែលត្រូវបានទទួលស្គាល់ដោយក្រសួងមហាផ្ទៃ និងបានចុះបញ្ជីឈរឈ្មោះបោះឆ្នោតនៅ គ.ជ.ប ឬនៅគណៈកម្មការរៀបចំការបោះឆ្នោតគ្រប់លំដាប់ថ្នាក់ ហើយត្រូវបានទទួលស្គាល់ជាផ្លូវការ។
- ៤.៣- **បេក្ខជន** សំដៅដល់អ្នកដែលត្រូវបានគណបក្សនយោបាយតែងតាំងឱ្យឈរឈ្មោះ ជាបេក្ខជនក្នុងបញ្ជីបេក្ខជនតាមមណ្ឌលបោះឆ្នោត និងត្រូវបានទទួលស្គាល់ជាផ្លូវការ។
- ៤.៤- **ភ្នាក់ងារគណបក្សនយោបាយ** សំដៅដល់ភ្នាក់ងារពេញសិទ្ធិ និងភ្នាក់ងារបម្រុង ដែលជាតំណាងរបស់គណបក្សនយោបាយ ដើម្បីចូលរួមសង្កេតការណ៍មើលការពិនិត្យបញ្ជីឈ្មោះ និងការចុះឈ្មោះបោះឆ្នោត និងការបោះឆ្នោត និងត្រូវបានទទួលស្គាល់ជាផ្លូវការ។
- ៤.៥- **ការបោះឆ្នោត** សំដៅដល់ការបោះឆ្នោតជ្រើសតាំងសមាជិកព្រឹទ្ធសភា ការបោះឆ្នោត ជ្រើសតាំងតំណាងរាស្ត្រ ការបោះឆ្នោតជ្រើសរើសក្រុមប្រឹក្សារាជធានី ក្រុមប្រឹក្សាខេត្ត ក្រុមប្រឹក្សាក្រុង ក្រុមប្រឹក្សាស្រុក ក្រុមប្រឹក្សាខណ្ឌ និងការបោះឆ្នោតជ្រើសរើសក្រុមប្រឹក្សាឃុំ សង្កាត់ដែលរៀបចំ ឡើងដោយ គ.ជ.ប។
- ៤.៦- **ដំណើរការបោះឆ្នោត** សំដៅដល់៖
  - ការពិនិត្យបញ្ជីឈ្មោះ និងការចុះឈ្មោះបោះឆ្នោត
  - ការចុះបញ្ជីគណបក្សនយោបាយ និងបញ្ជីបេក្ខជនឈរឈ្មោះបោះឆ្នោត



- ការយោសនាបោះឆ្នោត
- ការបោះឆ្នោត ការរាប់សន្លឹកឆ្នោត ការបូកសរុបលទ្ធផលនៃការបោះឆ្នោត
- ការដាក់ ការទទួល និងការដោះស្រាយពាក្យបណ្តឹង
- ការប្រកាសលទ្ធផលនៃការបោះឆ្នោត។

**៥- សិទ្ធិ ភារកិច្ច និងការទទួលខុសត្រូវរបស់គណបក្សនយោបាយ បេក្ខជន និងភ្នាក់ងារគណបក្សនយោបាយ**

គណបក្សនយោបាយមានសិទ្ធិសង្កេតមើលការពិនិត្យបញ្ជីឈ្មោះ និងការចុះឈ្មោះបោះឆ្នោតប្រចាំឆ្នាំ និងចុះបញ្ជីគណបក្សនយោបាយ និងបញ្ជីបេក្ខជនឈរឈ្មោះបោះឆ្នោត។

គណបក្សនយោបាយឈរឈ្មោះបោះឆ្នោត បេក្ខជន និងភ្នាក់ងារគណបក្សនយោបាយមានសិទ្ធិពេញលេញ ស្មើភាពចូលរួមប្រកបដោយការទទួលខុសត្រូវក្នុងដំណើរការបោះឆ្នោត ជាអាទិ៍ ការយោសនាបោះឆ្នោត ការបោះឆ្នោត ការសង្កេតមើលការបោះឆ្នោត និងការរាប់សន្លឹកឆ្នោត ការប្តឹងជំទាស់ ឬប្តឹងតវ៉ា និងការទទួលស្គាល់លទ្ធផលនៃការបោះឆ្នោត។

បេក្ខជននៃគណបក្សនយោបាយឈរឈ្មោះបោះឆ្នោត អភិបាល អភិបាលរងនៃគណៈអភិបាលរាជធានី ខេត្ត ក្រុង ស្រុក ខណ្ឌ សមាជិកក្រុមប្រឹក្សារាជធានី ខេត្ត ក្រុង ស្រុក ខណ្ឌ ឃុំ សង្កាត់ មេភូមិជំនួយការមេភូមិ និងកងកម្លាំងប្រដាប់អាវុធ មិនត្រូវបានអនុញ្ញាតឱ្យធ្វើជាភ្នាក់ងារគណបក្សនយោបាយសង្កេតការណ៍មើលដំណើរការបោះឆ្នោត និងការរាប់សន្លឹកឆ្នោតឡើយ។

**៥.១- សិទ្ធិ និងភារកិច្ចរបស់គណបក្សនយោបាយ និងបេក្ខជន**

គណបក្សនយោបាយ និងបេក្ខជនឈរឈ្មោះបោះឆ្នោតមានសិទ្ធិ និងភារកិច្ចដូចខាងក្រោម៖

**៥.១.១ គណបក្សនយោបាយមានសិទ្ធិ៖**

- ប្តឹងទៅក្រុមប្រឹក្សាធម្មនុញ្ញ តវ៉ាចំពោះការសម្រេចរបស់ គ.ជ.ប បដិសេធការចុះបញ្ជីគណបក្សនយោបាយឈរឈ្មោះបោះឆ្នោត និងបញ្ជីបេក្ខជនឈរឈ្មោះសម្រាប់ការបោះឆ្នោត ជ្រើសតាំងសមាជិកព្រឹទ្ធសភា និងការបោះឆ្នោតជ្រើសតាំងតំណាងរាស្ត្រ
- ប្តឹងតវ៉ាទៅ គ.ជ.ប ចំពោះការសម្រេចរបស់ គ.ជ.ប បដិសេធការចុះបញ្ជីគណបក្សនយោបាយឈរឈ្មោះបោះឆ្នោត និងបញ្ជីបេក្ខជនឈរឈ្មោះសម្រាប់ការបោះឆ្នោតជ្រើសរើសក្រុមប្រឹក្សារាជធានី ក្រុមប្រឹក្សាខេត្ត ក្រុមប្រឹក្សាក្រុង ក្រុមប្រឹក្សាស្រុក ក្រុមប្រឹក្សាខណ្ឌ
- ប្តឹងតវ៉ាទៅ គ.ជ.ប និងប្តឹងបន្តទៅ គ.ជ.ប ចំពោះការសម្រេចរបស់ គ.យ.សប បដិសេធការសុំចុះបញ្ជីបេក្ខជននៃគណបក្សនយោបាយឈរឈ្មោះបោះឆ្នោតសម្រាប់ការបោះឆ្នោតជ្រើសរើសក្រុមប្រឹក្សាឃុំ សង្កាត់។



- ៥.១.២ គណបក្សនយោបាយឈរឈ្មោះបោះឆ្នោតមានសិទ្ធិលើកស្លាកគណបក្សនយោបាយនៅទីសាធារណៈ ដោយមានការសម្របសម្រួលពីអាជ្ញាធរឃុំ សង្កាត់ ផ្អែកលើគោលការណ៍ស្មើភាព សន្តិសុខ សណ្តាប់ធ្នាប់សាធារណៈ និងសោភ័ណភាពសាធារណៈ។
- ៥.១.៣ គណបក្សនយោបាយឈរឈ្មោះបោះឆ្នោត និងបេក្ខជនមានសិទ្ធិសុំជួលរោងមហោស្រព មណ្ឌលកីឡា ឧទ្យានសាធារណៈ ឬទីធ្លាសាធារណៈ ឬសាលសាធារណៈពីអ្នកគ្រប់គ្រងទីកន្លែងនោះ ដើម្បីប្រើប្រាស់សម្រាប់បម្រើការយោសនាបោះឆ្នោតដោយផ្អែកលើគោលការណ៍ស្មើភាព និងតាមលំដាប់មុនក្រោយ។
- ៥.១.៤ គណបក្សនយោបាយឈរឈ្មោះបោះឆ្នោត និងបេក្ខជនមានសិទ្ធិធ្វើសកម្មភាពយោសនាបោះឆ្នោតនៅលើទីធ្លាឯកជន ឬសាលឯកជនបាន ប្រសិនបើមានការព្រមព្រៀងពីម្ចាស់កន្លែងនោះ តែត្រូវជូនដំណឹងទៅគណៈកម្មការរៀបចំការបោះឆ្នោតពាក់ព័ន្ធ។
- ៥.១.៥ ក្នុងការយោសនាបោះឆ្នោត គណបក្សនយោបាយឈរឈ្មោះបោះឆ្នោត បេក្ខជនឈរឈ្មោះបោះឆ្នោតមានសិទ្ធិធ្វើការផ្សព្វផ្សាយកម្មវិធីនយោបាយរបស់ខ្លួនដល់អ្នកបោះឆ្នោត។
- ៥.១.៦ គណបក្សនយោបាយឈរឈ្មោះបោះឆ្នោត និងបេក្ខជនទាំងអស់ ត្រូវទទួលខុសត្រូវផ្ទាល់លើខ្លឹមសារ និងសកម្មភាពយោសនាបោះឆ្នោតរបស់ខ្លួន។
- ៥.១.៧ គណបក្សនយោបាយឈរឈ្មោះបោះឆ្នោត និងបេក្ខជនទាំងអស់ ត្រូវសហការយ៉ាងជិតស្និទ្ធ ជាមួយគណៈកម្មការរៀបចំការបោះឆ្នោតគ្រប់លំដាប់ថ្នាក់ ឬ គ.ជ.ប អាជ្ញាធរដែនដី អ្នកសង្កេតការណ៍ជាតិ អន្តរជាតិ និងផ្តល់ព័ត៌មានឱ្យគ្នាទៅវិញទៅមក។
- ៥.១.៨ គណបក្សនយោបាយឈរឈ្មោះបោះឆ្នោត និងបេក្ខជនទាំងអស់ ត្រូវយកចិត្តទុកដាក់គោរពឱ្យបានល្អនូវរាល់កម្មវិធីយោសនាទាំងអស់ ដែលសម្របសម្រួលដោយអាជ្ញាធរដែនដី។
- ៥.១.៩ គណបក្សនយោបាយឈរឈ្មោះបោះឆ្នោត និងបេក្ខជនទាំងអស់ មានសិទ្ធិធ្វើសកម្មភាពយោសនាបោះឆ្នោតដោយសេរី ក្នុងទីស្នាក់ការគណបក្សនយោបាយរបស់ខ្លួនទូទាំងប្រទេស។
- ៥.១.១០ គណបក្សនយោបាយឈរឈ្មោះបោះឆ្នោតមានសិទ្ធិសុំផ្លាស់ប្តូរភ្នាក់ងារពេញសិទ្ធិ ឬ/និងភ្នាក់ងារបម្រុងរបស់ខ្លួនទៅតាមកាលកំណត់ចុងក្រោយរបស់ គ.ជ.ប។
- ៥.១.១១ គណបក្សនយោបាយឈរឈ្មោះបោះឆ្នោត និងបេក្ខជនទាំងអស់ មានសិទ្ធិប្តឹងជំទាស់ ឬប្តឹងតវ៉ាទៅតាមបទបញ្ជា និងនីតិវិធីរបស់ គ.ជ.ប ប្រសិនបើពិនិត្យឃើញ និងមានភស្តុតាង បញ្ជាក់ពីអំពើណាមួយផ្ទុយនឹងបទបញ្ជា និងនីតិវិធីរបស់ គ.ជ.ប ក្នុងដំណើរការបោះឆ្នោត។



៥.១.១២ គណបក្សនយោបាយដែលបានឈរឈ្មោះបោះឆ្នោត អាចប្តឹងតវ៉ាអំពីលទ្ធផល មួយផ្នែក ឬលទ្ធផលទាំងអស់នៃការបោះឆ្នោតទៅ គ.ជ.ប ឬទៅក្រុមប្រឹក្សាធម្មនុញ្ញ ដោយផ្ទាល់ក៏បាន ដោយបញ្ជាក់ពីភាពមិនប្រក្រតីនៃគណៈកម្មការ ឬសមាជិក គណៈកម្មការដែលបានធ្វើខុសពីកាលបរិច្ឆេទ ដែលធ្វើខុសពីកន្លែងដែលមាន ការប្រព្រឹត្តខុស ពីឈ្មោះ និងអាសយដ្ឋាននៃសាក្សី ព្រមទាំងឯកសារ ឬភស្តុតាង ដទៃទៀត បន្ទាប់ពីការប្រកាសលទ្ធផលបោះឆ្នោតបណ្តោះអាសន្នក្នុងរយៈពេល ៧២ ( ចិតសិបពីរ ) ម៉ោងយ៉ាងយូរ។

៥.១.១៣ គណបក្សនយោបាយឈរឈ្មោះបោះឆ្នោត និងបេក្ខជនទាំងអស់ មានសិទ្ធិស្នើសុំ ភ្នាក់ងារទទួលបានការការពារសន្តិសុខ សុវត្ថិភាព ក្នុងអំឡុងពេលធ្វើសកម្មភាព នានាក្នុងដំណើរការបោះឆ្នោត។

៥.១.១៤ គណបក្សនយោបាយត្រូវប្រមូលយកមកវិញនូវបណ្ណប្រកាស ឬបណ្ណបិទផ្សាយ បដា ឯកសារយោសនាទាំងអស់របស់ខ្លួនពីគ្រប់កន្លែងសាធារណៈក្នុងរយៈពេល ១៥ ( ដប់ប្រាំ ) ថ្ងៃ បន្ទាប់ពីថ្ងៃបោះឆ្នោត។

**៥.២- សិទ្ធិ និងភារកិច្ចរបស់ភ្នាក់ងារគណបក្សនយោបាយ**

ក្នុងការសង្កេតមើលដំណើរការបោះឆ្នោត ភ្នាក់ងារគណបក្សនយោបាយមានសិទ្ធិ និងភារកិច្ច ដូចខាងក្រោម៖

៥.២.១ មានវត្តមាននៅតាមការិយាល័យចុះឈ្មោះបោះឆ្នោត ការិយាល័យបោះឆ្នោត និង ការិយាល័យរាប់សន្លឹកឆ្នោតដែលខ្លួនបានទទួលការអនុញ្ញាតតាមទីកន្លែង និង ពេលវេលាដែលបានកំណត់ដោយគណៈកម្មការរៀបចំការបោះឆ្នោតគ្រប់លំដាប់ ថ្នាក់ ឬ គ.ជ.ប និងត្រូវចុះបញ្ជីវត្តមាន។

៥.២.២ ចូលទៅក្នុងការិយាល័យចុះឈ្មោះបោះឆ្នោត ការិយាល័យបោះឆ្នោត និងការិយាល័យ រាប់សន្លឹកឆ្នោតបានតែម្នាក់ប៉ុណ្ណោះ។ ភ្នាក់ងារបម្រុងត្រូវរង់ចាំនៅក្រៅការិយាល័យ ដើម្បីជំនួសភ្នាក់ងារពេញសិទ្ធិ ក្នុងករណីមានការផ្លាស់ប្តូរ។

៥.២.៣ តវ៉ា ឬ/និងជំទាស់រាល់ការរំលោភទៅលើច្បាប់ ឬលើបទបញ្ជា និងនីតិវិធីដែលខ្លួន បានឃើញផ្ទាល់។ ការជំទាស់ត្រូវធ្វើឡើងទៅប្រធាន ក.ច.ប ប្រធាន គ.ក.ប ប្រធាន គ.ក.រ។ នៅពេលមានការរំលោភ ឬបន្ទាប់ពីមានការរំលោភ ការជំទាស់ អាចលើកឡើងដោយផ្ទាល់មាត់ ឬ/និងទៅតាមទម្រង់បែបបទរបស់ គ.ជ.ប។ នៅ ក្នុងអំឡុងពេលនៃការចុះឈ្មោះបោះឆ្នោត ប្រសិនបើភ្នាក់ងារគណបក្សនៅតែតវ៉ា ឬជំទាស់ ប្រធាន ក.ច.ប អាចអនុញ្ញាតឱ្យភ្នាក់ងារគណបក្សនយោបាយនោះ កត់ត្រា ឬថតយកទិន្នន័យ ឬឯកសារដែលជាកម្មវត្ថុនៃពាក្យបណ្តឹង។

៥.២.៤ ចុះហត្ថលេខាលើរបាយការណ៍ ឬកំណត់ហេតុផ្សេងៗដែលកំណត់ដោយ គ.ជ.ប។



- ៥.២.៥ ចុះហត្ថលេខា ឬផ្ដិតមេដៃនៅលើកំណត់ហេតុនៃការបោះឆ្នោត និងកំណត់ហេតុនៃការរាប់សន្លឹកឆ្នោត។
- ៥.២.៦ ភ្នាក់ងារគណបក្សនយោបាយមានសិទ្ធិទទួលបានកំណត់ហេតុនៃការរាប់សន្លឹកឆ្នោត។
- ៥.២.៧ ត្រូវសហការយ៉ាងជិតស្និទ្ធជាមួយគណៈកម្មការរៀបចំការបោះឆ្នោតគ្រប់លំដាប់ថ្នាក់ ឬ គ.ជ.ប អាជ្ញាធរដែនដី អ្នកសង្កេតការណ៍ជាតិ អន្តរជាតិ និងផ្តល់ព័ត៌មានឱ្យគ្នាទៅវិញទៅមក។
- ៥.២.៨ ប្តឹងជំទាស់ ឬប្តឹងតវ៉ាស្របតាមបទបញ្ជា និងនីតិវិធីរបស់ គ.ជ.ប ប្រសិនបើពិនិត្យឃើញថា មានភស្តុតាងបញ្ជាក់ពីអំពើណាមួយផ្ទុយនឹងច្បាប់ បទបញ្ជា និងនីតិវិធីរបស់ គ.ជ.ប ក្នុងដំណើរការបោះឆ្នោត។
- ៥.២.៩ ទទួលបានដោយស្មើភាពគ្នា ក្នុងការការពារសន្តិសុខ សុវត្ថិភាពក្នុងអំឡុងពេលធ្វើសកម្មភាពនានា ក្នុងដំណើរការបោះឆ្នោត។
- ៥.២.១០ ភ្នាក់ងារគណបក្សនយោបាយមានសិទ្ធិកត់ត្រា និងថតយករូបភាពទូទៅនៅក្នុងការិយាល័យចុះឈ្មោះបោះឆ្នោត ដោយមិនត្រូវរំខាន ឬធ្វើឱ្យរាំងស្ទះដល់ដំណើរការចុះឈ្មោះបោះឆ្នោត ឬ/និងរំលោភលើការសម្ងាត់ សន្តិសុខ និងសុវត្ថិភាពទិន្នន័យអត្តសញ្ញាណរបស់អ្នកសុំចុះឈ្មោះបោះឆ្នោតឡើយ។

**៥.៣- ការទទួលខុសត្រូវរបស់គណបក្សនយោបាយ បេក្ខជន និងភ្នាក់ងារគណបក្សនយោបាយ**

គណបក្សនយោបាយឈរឈ្មោះបោះឆ្នោត បេក្ខជនឈរឈ្មោះបោះឆ្នោត និងភ្នាក់ងារគណបក្សនយោបាយត្រូវគោរព និងអនុវត្តឱ្យបានត្រឹមត្រូវតាមច្បាប់បោះឆ្នោត បទបញ្ជា និងនីតិវិធីសម្រាប់ការបោះឆ្នោត និងក្រមសីលធម៌នេះ។

គណបក្សនយោបាយឈរឈ្មោះបោះឆ្នោតត្រូវយកចិត្តទុកដាក់បណ្តុះបណ្តាលបេក្ខជន និងភ្នាក់ងារគណបក្សនយោបាយរបស់ខ្លួនឱ្យមានការយល់ដឹងត្រឹមត្រូវអំពីការបោះឆ្នោត អំពីតួនាទី និងភារកិច្ចរបស់ខ្លួនចូលរួមក្នុងការបោះឆ្នោត។

**៦- បម្រាមចំពោះគណបក្សនយោបាយ បេក្ខជន ភ្នាក់ងារគណបក្សនយោបាយ**

- គណបក្សនយោបាយឈរឈ្មោះបោះឆ្នោត បេក្ខជន ភ្នាក់ងារគណបក្សនយោបាយមិនត្រូវ៖
- ៦.១ ប្រព្រឹត្តអំពើគំរាមកំហែង ឬបំភិតបំភ័យ ឬអំពើហិង្សាទៅលើប្រជាពលរដ្ឋ ទៅលើគណបក្សនយោបាយ ឬបេក្ខជនដទៃទៀត។
- ៦.២ ញុះញង់អ្នកគាំទ្រ ឬអ្នកបោះឆ្នោតឱ្យប្រព្រឹត្តអំពើរំលោភបំពាន គំរាមកំហែង អំពើហិង្សា ឬបំភិតបំភ័យទៅលើបុគ្គល ឬគណបក្សនយោបាយដទៃទៀត។
- ៦.៣ និយាយដោយផ្ទាល់មាត់ ឬដោយប្រយោល ឬសរសេរជាលាយលក្ខណ៍អក្សរក្នុងន័យអសីលធម៌ ប្រមាថ មាក់ងាយទៅលើបេក្ខជន អ្នកគាំទ្រ ឬលើបុគ្គលណាមួយ។



- ៦.៤ រិះគន់ទៅលើបុគ្គលិកលក្ខណៈផ្ទាល់របស់បុគ្គល ឬគណបក្សនយោបាយដទៃ។
- ៦.៥ ធ្វើការគំរាមកំហែង បំភិតបំភ័យ និងលួងលោមឱ្យបុគ្គលផ្ដិតមេដៃ ឬស្បថ ឬសន្យា បោះឆ្នោតឱ្យគណបក្សនយោបាយណាមួយ។
- ៦.៦ ផ្តល់អំណោយជាថវិកា ឬជាសម្ភារដែលជាង្វាន់លើកទឹកចិត្ត ទោះបីតាមមធ្យោបាយ ឬរូបភាពណាក៏ដោយ ដល់ស្ថាប័ន អង្គការ ឬបុគ្គលណាម្នាក់ ក្នុងគោលបំណងទិញ ទឹកចិត្តអ្នកបោះឆ្នោត ក្នុងរយៈពេលយោសនាបោះឆ្នោត ថ្ងៃស និងថ្ងៃបោះឆ្នោត។
- ៦.៧ ធ្វើសកម្មភាពយោសនាបោះឆ្នោត នៅចន្លោះពីម៉ោង ១០:០០ (ដប់) យប់ ដល់ ម៉ោង ៦:០០ (ប្រាំមួយ) ព្រឹក។
- ៦.៨ ធ្វើសកម្មភាពយោសនាដោយឧបករណ៍បំពងសំឡេង ចាប់ពីម៉ោង ១២:០០ (ដប់ពីរ) ថ្ងៃត្រង់ ដល់ម៉ោង ២:០០ (ពីរ) រសៀល។
- ៦.៩ ជ្រៀតជ្រែក ឬធ្វើឱ្យរាំងស្ទះដល់សកម្មភាពគណបក្សនយោបាយ ឬបេក្ខជនដទៃទៀត។
- ៦.១០ រារាំងដល់សកម្មភាពរបស់ភ្នាក់ងារគណបក្សនយោបាយដទៃទៀត។
- ៦.១១ ប្រើកម្លាំង ឬអំពើហិង្សាណាមួយ ដើម្បីរារាំងអ្នកមានសិទ្ធិបោះឆ្នោតមិនឱ្យទៅ ពិនិត្យបញ្ជីឈ្មោះ និងចុះឈ្មោះបោះឆ្នោត ទៅបោះឆ្នោត ឬឈរឈ្មោះជាបេក្ខជន។
- ៦.១២ រារាំងបេក្ខជន និងអ្នកគាំទ្រគណបក្សនយោបាយមិនឱ្យយោសនាបោះឆ្នោតតាម ការកំណត់របស់ គ.ជ.ប។
- ៦.១៣ ប្រើកម្លាំង អំពើហិង្សា អំពើរំលោភ បំភិតបំភ័យ ឬប្រើពាក្យសំដីប្រមាថមើលងាយ ធ្វើឱ្យមានការភ័យខ្លាច ការភាន់ច្រឡំធ្វើឱ្យច្របូកច្របល់បាត់ទំនុកចិត្តលើការសម្ងាត់ នៃការបោះឆ្នោត។
- ៦.១៤ បង្កការរំខានផ្សេងៗ ដែលធ្វើឱ្យការបោះឆ្នោតមិនអាចប្រព្រឹត្តទៅបាន។
- ៦.១៥ បង្កការរំខានដល់ការងាររាប់សន្លឹកឆ្នោត។
- ៦.១៦ ធ្វើឱ្យខូចរបៀបរៀបរយក្នុងពេលបោះឆ្នោត។
- ៦.១៧ ទិញសន្លឹកឆ្នោត ដោយសម្ភារ ឬដោយប្រាក់កាស។
- ៦.១៨ បង្គាប់បញ្ជា ឬលួងលោមបោកបញ្ឆោតឱ្យអ្នកបោះឆ្នោតជ្រើសយកគណបក្សនយោបាយ តាមការចង្អុលបង្ហាញ ឬតាមមធ្យោបាយណាមួយផ្សេងទៀតក្នុងពេលបោះឆ្នោត។
- ៦.១៩ ធ្វើឱ្យបើកហិបឆ្នោត ដាច់ ឬរំលោភ ឬរូតសោយឃ្នុំ ឬគ្រឿងសម្គាល់សម្រាប់សុវត្ថិភាព ហិបឆ្នោត ឬមានចេតនាធ្វើឱ្យបាត់ ឬលួច ឬដូរ ឬដណ្តើម ឬបំផ្លាញហិបឆ្នោតដែល មានសន្លឹកឆ្នោត។
- ៦.២០ ទាមទារ ឬចូលទៅក្នុងការិយាល័យ ដើម្បីពិនិត្យមើលការបោះឆ្នោត ឬការរាប់សន្លឹកឆ្នោត បន្ថែមលើភ្នាក់ងារគណបក្សនយោបាយដែលបានអនុញ្ញាតជាផ្លូវការរួចហើយ។
- ៦.២១ ផ្តល់ការណែនាំ ឬស្តីបន្ទោសដល់មន្ត្រីបោះឆ្នោត។



- ៦.២២ ជ្រៀតជ្រែកដល់ដំណើរការចុះឈ្មោះបោះឆ្នោត ការបោះឆ្នោត និងការរាប់សន្លឹកឆ្នោត ឬរំខានដល់ដំណើរការផ្សេងៗទៀត ដែលទាក់ទងនឹងការបោះឆ្នោត។
- ៦.២៣ ញុះញង់ឱ្យមានការរើសអើងប្រកាន់បក្ខពួក ភេទ ឋានៈក្នុងសង្គម សមាជិកនៃជាតិពន្ធក្រុមជាតិ ពូជសាសន៍ ឬនៃសាសនាណាមួយជាកំណត់ និងតាមគ្រប់រូបភាពទាំងអស់។
- ៦.២៤ រារាំង រំខាន ឬបង្កើតពាក្យចោមអាវាមនាំឱ្យមានការភ្ញាក់ផ្អើល ឬទប់ស្កាត់ប្រជាពលរដ្ឋមិនឱ្យចូលរួមការប្រជុំ ការហែក្យនណាមួយរបស់គណបក្សឬបេក្ខជនដទៃទៀត។
- ៦.២៥ ប្រើប្រាស់ភាសា ពាក្យសំដីដែលស្តែងចេញពីការសេពសុរា ឬគ្រឿងញៀនជាហេតុនាំឱ្យមានការប្រព្រឹត្តអំពើហិង្សា ឬការបង្ខិតបង្ខំ បំភិតបំភ័យណាមួយ។
- ៦.២៦ ដាក់តាំង ឬបង្ហាញ ឬចែកចាយខិត្តបណ្ណ ដែលពិពណ៌នាអំពីការវាយប្រហារដោយពាក្យសម្តី ឬដោយអារុធ។
- ៦.២៧ ប្រើភាសា ឬរូបភាពរំលោភបំពាន ខ្វះសីលធម៌ ដែលមានលក្ខណៈអុជអាល បង្កជម្លោះ ឬបង្កឱ្យមានបរិយាកាសតានតឹង ឬជាងនេះទៀតបង្កឱ្យកើតមានអំពើហិង្សាតាមរយៈសេចក្តីថ្លែងការណ៍ សេចក្តីប្រកាស ខិត្តបណ្ណ រូបភាពបិទផ្សាយ និងសម្ភារយោសនាបោះឆ្នោតផ្សេងទៀត។
- ៦.២៨ ចាក់ផ្សាយព័ត៌មាន ឬការប្រើប្រាស់ឧបករណ៍បំពងសំឡេងតាមផ្លូវសាធារណៈណាមួយ ដែលមានសំឡេងខ្លាំងៗលុបលើសំឡេងយោសនារបស់គណបក្សនយោបាយឬបេក្ខជនដទៃទៀត។
- ៦.២៩ ធ្វើសកម្មភាពយោសនាដោយឧបករណ៍បំពងសំឡេង នៅក្បែរមន្ទីរពេទ្យ ឬក្បែរសាលារៀន ឬគ្រឹះស្ថានសិក្សានានា ក្នុងពេលម៉ោងសិស្សកំពុងសិក្សា។
- ៦.៣០ ប្រើប្រាស់ព្រះនាយាលក្ខណ៍ ព្រះរាជឱង្ការ ព្រះរាជសារ ស្នាព្រះហស្ត និងព្រះនាមព្រះមហាក្សត្រ ព្រះមហាវីរក្សត្រ ព្រះមហាក្សត្រីព្រះវររាជមាតា ស្លាកសញ្ញា គ.ជ.ប ទៅប្រើប្រាស់ ដើម្បីរកសំឡេងឆ្នោត។
- ៦.៣១ ចម្លងយកសញ្ញាសម្គាល់របស់គណបក្សនយោបាយដទៃទៀតមកប្រើប្រាស់ បម្រើឱ្យផលប្រយោជន៍គណបក្សនយោបាយរបស់ខ្លួន។
- ៦.៣២ បិទបណ្ណ ខិត្តបណ្ណ រូបភាពយោសនា សេចក្តីថ្លែងការណ៍នយោបាយ ឬឯកសារយោសនាដទៃទៀតពីលើឯកសារផ្សេងៗរបស់អ្នកដទៃ ឬគណបក្សនយោបាយដទៃ។
- ៦.៣៣ បក ឬធ្វើឱ្យខូចខាត ឬបំផ្លាញចោលនូវបណ្ណបិទផ្សាយ ខិត្តបណ្ណ សេចក្តីប្រកាសនយោបាយ ឬឯកសារយោសនា ឬសេចក្តីណែនាំផ្សេងៗរបស់គណបក្សនយោបាយដទៃ ក្រសួង ស្ថាប័ននានា ឬអាជ្ញាធរដែនដី។
- ៦.៣៤ បិទបណ្ណផ្សព្វផ្សាយរូបភាពយោសនា សេចក្តីប្រកាសនយោបាយ ចងបដា ឬឯកសារយោសនាបោះឆ្នោតដទៃទៀតក្បែរការិយាល័យចុះឈ្មោះបោះឆ្នោត ឬការិយាល័យបោះឆ្នោតក្នុងចម្ងាយតិចជាង ១០០ (មួយរយ) ម៉ែត្រ រលឹកលែងតែទិស្នាក់ការអចិន្ត្រៃយ៍របស់គណបក្សនយោបាយ។





- ៦.៣៥ ចងបដា ឬរូបសញ្ញាយោសនាណាមួយឆ្លងកាត់ផ្លូវសាធារណៈ។
- ៦.៣៦ ស្លាកសញ្ញាគណបក្សនយោបាយ និងសម្ភារយោសនារបស់គណបក្សនយោបាយ មិនត្រូវបានអនុញ្ញាតឱ្យលើក ឬបិទនៅក្នុងបរិវេណ ឬលើអគារ ឬការិយាល័យ របស់រដ្ឋ។
- ៦.៣៧ ប្រើប្រាស់មធ្យោបាយដឹកជញ្ជូនដែលជាសម្បត្តិរបស់រដ្ឋ ដូចជា រថយន្ត ទោចក្រយានយន្ត និងជលយានគ្រប់ប្រភេទ ដែលប្រើប្រាស់ស្លាកសញ្ញារាជការ ឬរដ្ឋ រាជរដ្ឋាភិបាល នគរបាល ឬ ន.ប ខេមរភូមិន្ទ ឬ ខ.ម ដើម្បីធ្វើសកម្មភាពយោសនាបោះឆ្នោត ឱ្យគណបក្សណាមួយ ឬបេក្ខជនណាម្នាក់ និងដឹកជញ្ជូនអ្នកបោះឆ្នោតទៅកាន់ ការិយាល័យបោះឆ្នោត។
- ៦.៣៨ ផ្តល់វិភាគទាន ជូនសគុណ ឬផ្តល់រង្វាន់លើកទឹកចិត្តជាប្រាក់កាស ឬជាសម្ភារ ដើម្បីទទួលបានសំឡេងឆ្នោត ទោះបីតាមមធ្យោបាយណាក៏ដោយក្នុងអំឡុងពេល យោសនាបោះឆ្នោតរហូតដល់ថ្ងៃបោះឆ្នោត។
- ៦.៣៩ ប្រើប្រាស់តួនាទី សិទ្ធិអំណាច បុព្វសិទ្ធិ ឥទ្ធិពល ឬសិទ្ធិអំណាចខាងមេបា ខាងមេ គ្រួសារ ខាងអាពាហ៍ពិពាហ៍ ខាងសាសនា និងខាងប្រពៃណីទំនៀមទម្លាប់ ដើម្បីបង្ខំ ឬគំរាមកំហែង ក្នុងគោលបំណងទទួលបានការគាំទ្រ។
- ៦.៤០ ក្លែងបន្លំ បំផ្លាញ ឬគូសសញ្ញាសម្គាល់ណាមួយលើសន្លឹកឆ្នោត។
- ៦.៤១ ប្រើប្រាស់ម៉ាស៊ីនថតរូប ថតវីដេអូ ថតសំឡេង ឬទូរសព្ទថតរូប ឬឧបករណ៍ថតរូប ផ្សេងៗនៅក្នុងការិយាល័យបោះឆ្នោត។
- ៦.៤២ នៅក្បែរបន្ទប់សម្ងាត់ សម្រាប់គូសសន្លឹកឆ្នោត។
- ៦.៤៣ ការជក់បារី និងការបង្ហារក្តើង អគ្គិភ័យ  
 គណបក្សនយោបាយ បេក្ខជន និងភ្នាក់ងារគណបក្សនយោបាយ ត្រូវជៀសវាង៖
  - ការជក់បារីនៅក្នុងទីស្តីការ គ.ជ.ប ទីស្នាក់ការ លធ.ខប ទីស្នាក់ការគណៈកម្មការ រៀបចំការបោះឆ្នោតគ្រប់លំដាប់ថ្នាក់ ការិយាល័យចុះឈ្មោះបោះឆ្នោត ការិយាល័យ បោះឆ្នោត និងការិយាល័យរាប់សន្លឹកឆ្នោត
  - ការគូសឈើគូស កេះដែកកេះ ឬឧបករណ៍ដែលអាចធ្វើឱ្យឆេះណាមួយនៅក្នុង ការិយាល័យចុះឈ្មោះបោះឆ្នោត ការិយាល័យបោះឆ្នោត និងការិយាល័យរាប់ សន្លឹកឆ្នោត ដោយគ្មានការចាំបាច់តម្រូវឱ្យធ្វើ។
- ៦.៤៤ ល្បែង  
 គណបក្សនយោបាយ បេក្ខជន និងភ្នាក់ងារគណបក្សនយោបាយ មិនត្រូវលេង ល្បែងស៊ុសង ឬល្បែងកំសាន្តនៅក្នុងទីស្តីការ គ.ជ.ប ទីស្នាក់ការ លធ.ខប ទីស្នាក់ការ គណៈកម្មការរៀបចំការបោះឆ្នោតគ្រប់លំដាប់ថ្នាក់ ការិយាល័យចុះឈ្មោះបោះឆ្នោត ការិយាល័យបោះឆ្នោត និងការិយាល័យរាប់សន្លឹកឆ្នោត។



**៧- សំណូមពរ និងការអនុវត្ត**

គណបក្សនយោបាយ បេក្ខជន និងភ្នាក់ងារគណបក្សនយោបាយត្រូវយកចិត្តទុកដាក់អនុវត្ត ដូចខាងក្រោម៖

**៧.១- សំណូមពរ**

គណបក្សនយោបាយឈរឈ្មោះបោះឆ្នោត បេក្ខជន និងភ្នាក់ងារគណបក្សនយោបាយត្រូវ គោរពតាមច្បាប់បោះឆ្នោត បទបញ្ជា និងនីតិវិធីសម្រាប់ការបោះឆ្នោត និងក្រមសីលធម៌នេះឱ្យ បានខ្ជាប់ខ្ជួន។

**៧.២- ការអនុវត្ត**

ក្រមសីលធម៌នេះ មានប្រសិទ្ធភាពអនុវត្តចាប់តាំងពីថ្ងៃចុះហត្ថលេខាដោយប្រធាន គ.ជ.ប និងត្រូវអនុវត្តគ្រប់សម័យកាលនៃការបោះឆ្នោត ដែលរៀបចំឡើងដោយ គ.ជ.ប។



**សម្រាប់ទោសប្បញ្ញត្តិ**

**ក- សម្រាប់មាត្រាអំពីទោសប្បញ្ញត្តិក្នុងច្បាប់ស្តីពីការបោះឆ្នោតជ្រើសតាំងតំណាងរាស្ត្រ**

**មាត្រា១៤២.- ថ្មី**

ត្រូវដាក់ពិន័យជាប្រាក់ពី ៥.០០០.០០០ (ប្រាំលាន) រៀល ទៅ ២០.០០០.០០០ (ម្ភៃលាន) រៀល ដោយគណៈកម្មាធិការជាតិរៀបចំការបោះឆ្នោត ដោយពុំទាន់គិតដល់ទោសព្រហ្មទណ្ឌផ្សេងទៀត ចំពោះជនណា ដែលតាមគ្រប់មធ្យោបាយទុច្ចរិត៖

- រារាំង ឬញុះញង់ប្រជាពលរដ្ឋដែលមានសិទ្ធិបោះឆ្នោត មិនឱ្យទៅចុះឈ្មោះបោះឆ្នោត ឬរារាំងមិនឱ្យចុះឈ្មោះប្រជាពលរដ្ឋ ដែលមានសិទ្ធិបោះឆ្នោតក្នុងបញ្ជីបោះឆ្នោត និងសៀវភៅបញ្ជីបោះឆ្នោត។
- បង្កការអុកឡែក ឬរារាំងសកម្មភាពជាប្រក្រតី ក្នុងទឹកនៃសម្រាប់ការពិនិត្យបញ្ជីឈ្មោះ និងការចុះឈ្មោះបោះឆ្នោត នៅក្នុងអំឡុងពេលនៃការពិនិត្យបញ្ជីនិងចុះឈ្មោះបោះឆ្នោត។
- ឱ្យអ្នកគាំទ្រ ឬអ្នកបោះឆ្នោតប្រព្រឹត្តអំពើរំលោភបំពាន អំពើគំរាមកំហែង អំពើហិង្សាទៅលើបេក្ខជន ឬទៅលើគណបក្សនយោបាយដទៃ។
- រារាំង ឬញុះញង់ប្រជាពលរដ្ឋដែលមានសិទ្ធិបោះឆ្នោតមិនឱ្យទៅបោះឆ្នោត។
- ណែនាំ ឬញុះញង់ឱ្យអ្នកបោះឆ្នោតបំផ្លាញ ឬធ្វើឱ្យខូចសន្លឹកឆ្នោត។
- រារាំងបេក្ខជន ឬអ្នកគាំទ្រគណបក្សនយោបាយមិនឱ្យយោសនាបោះឆ្នោតតាមការកំណត់។
- ធ្វើឱ្យបាត់ទំនុកចិត្តលើការសម្ងាត់នៃការបោះឆ្នោត។
- ធ្វើឱ្យមានការភាន់ច្រឡំនាំឱ្យបាត់ទំនុកចិត្តលើការបោះឆ្នោត។
- បង្កការរំខានមិនឱ្យដំណើរការបោះឆ្នោតបាន។
- បង្កការរំខានមិនឱ្យរាប់សន្លឹកឆ្នោតបាន។
- ធ្វើឱ្យខូចរបៀបរៀបរយក្នុងពេលបោះឆ្នោត។
- ទិញសន្លឹកឆ្នោតដោយសម្ភារ ឬដោយប្រាក់កាស។

ត្រូវលុបឈ្មោះចេញពីបញ្ជីបោះឆ្នោត ឬ/និងលុបបេក្ខភាពរបស់សាមីខ្លួន ឬ/និងដកសិទ្ធិឈរឈ្មោះឱ្យគេបោះឆ្នោតរបស់សាមីខ្លួនសម្រាប់រយៈពេល ៥ (ប្រាំ) ឆ្នាំយ៉ាងតិច ដោយគណៈកម្មាធិការជាតិរៀបចំការបោះឆ្នោត បន្ថែមលើទណ្ឌកម្មដែលបានចែងក្នុងកថាខណ្ឌទី១ ខាងលើ ចំពោះជនដែលបានប្រព្រឹត្តអំពើល្មើសណាមួយ ដូចមានចែងក្នុងកថាខណ្ឌទី១ ខាងលើនេះ។



**មាត្រា ១៤៣.- ថ្មី**

ត្រូវលុបបេក្ខភាពឈរឈ្មោះបោះឆ្នោតរបស់គណបក្សនយោបាយ ឬ/និងត្រូវដាក់ពិន័យជាប្រាក់ពី ១០.០០០.០០០ (ដប់លាន) រៀល ទៅ ៣០.០០០.០០០ (សាមសិបលាន) រៀល ដោយគណៈកម្មាធិការជាតិរៀបចំការបោះឆ្នោត ដោយពុំទាន់គិតដល់ទោសព្រហ្មទណ្ឌដទៃទៀត ចំពោះគណបក្សនយោបាយដែលបានប្រព្រឹត្តអំពើល្មើសដូចបានចែងក្នុងមាត្រា ១៤២ ថ្មី ខាងលើនេះ។

បន្ថែមលើទណ្ឌកម្មដូចមានចែងក្នុងកថាខណ្ឌទី១ ខាងលើ គណបក្សនយោបាយដែលបានប្រព្រឹត្តល្មើសដូចបានចែងក្នុងមាត្រា ១៤២ ថ្មី ខាងលើ អាចត្រូវបានដកសិទ្ធិមិនឱ្យចូលរួមការបោះឆ្នោតសម្រាប់រយៈពេល ៥ (ប្រាំ) ឆ្នាំយ៉ាងតិច ដោយគណៈកម្មាធិការជាតិរៀបចំការបោះឆ្នោត។

**មាត្រា ១៥០.-**

ត្រូវដាក់ពិន័យជាប្រាក់ពី ៥.០០០.០០០ (ប្រាំលាន) រៀល ទៅ ១០.០០០.០០០ (ដប់លាន) រៀល ឬ/និងត្រូវលុបឈ្មោះចេញពីបញ្ជីបោះឆ្នោតសម្រាប់រយៈពេល ០៥ (ប្រាំ) ឆ្នាំ ដោយគណៈកម្មាធិការជាតិរៀបចំការបោះឆ្នោតដោយពុំទាន់គិតដល់ទោសព្រហ្មទណ្ឌផ្សេងទៀត ចំពោះជនណាដែលនៅក្នុងពេលបោះឆ្នោតបង្គាប់ បញ្ជា លួងលោម បោកបញ្ឆោត ឬធ្វើសកម្មភាពតាមគ្រប់មធ្យោបាយទុច្ចរិតផ្សេងទៀតឱ្យអ្នកបោះឆ្នោតបោះឆ្នោតជ្រើសរើសយកគណបក្សនយោបាយផ្ទុយពីឆន្ទៈរបស់ជននោះ។

...

ក្នុងករណីជនប្រព្រឹត្តអំពើល្មើសជាបេក្ខជនឈរឈ្មោះបោះឆ្នោត គណៈកម្មាធិការជាតិរៀបចំការបោះឆ្នោត ត្រូវលុបបេក្ខភាពរបស់សាមីខ្លួនចោលបន្ថែមលើទណ្ឌកម្មដូចមានចែងក្នុងកថាខណ្ឌទី១ នៃមាត្រានេះ។

**មាត្រា ១៥១.-**

ត្រូវដាក់ពិន័យជាប្រាក់ពី ១០.០០០.០០០ (ដប់លាន) រៀល ទៅ ២៥.០០០.០០០ (ម្ភៃប្រាំលាន) រៀល ឬ/និងត្រូវលុបឈ្មោះចេញពីបញ្ជីបោះឆ្នោតសម្រាប់រយៈពេល ០៥ (ប្រាំ) ឆ្នាំ ដោយគណៈកម្មាធិការជាតិរៀបចំការបោះឆ្នោត ដោយពុំគិតដល់ទោសព្រហ្មទណ្ឌផ្សេងទៀត ចំពោះជនណាដោយមានចេតនាធ្វើឱ្យខូចខាត បំផ្លិចបំផ្លាញ ឬធ្វើឱ្យទ្រុឌទ្រោមហិបឆ្នោត ឬគ្រឿងសម្គាល់សម្រាប់រក្សាសុវត្ថិភាពហិបឆ្នោត ឬធ្វើឱ្យបាត់ ដកហូត លួច ដណ្តើមកាន់កាប់ ឬបំផ្លិចបំផ្លាញហិបឆ្នោតដែលមានសន្លឹកឆ្នោត។

...



ក្នុងករណីជនប្រព្រឹត្តអំពើល្មើស ជាបេក្ខជនឈរឈ្មោះបោះឆ្នោត គណៈកម្មាធិការជាតិរៀបចំការបោះឆ្នោត ត្រូវលុបបេក្ខភាពរបស់សាមីខ្លួនចោលបន្ថែមលើទណ្ឌកម្ម ដូចមានចែងក្នុងកថាខណ្ឌទី១ នៃមាត្រានេះ។

**មាត្រា ១៥២.-**

ត្រូវដាក់ពិន័យជាប្រាក់ពី ៥.០០០.០០០ (ប្រាំលាន) រៀល ទៅ ១០.០០០.០០០ (ដប់លាន) រៀល និងត្រូវព្រមានជាលាយលក្ខណ៍អក្សរ ដោយគណៈកម្មាធិការជាតិ រៀបចំការបោះឆ្នោតដោយពុំទាន់គិតដល់ទោសព្រហ្មទណ្ឌផ្សេងទៀត ចំពោះជនណា ដែលតាមគ្រប់មធ្យោបាយ ប្រមាថជាសាធារណៈចំពោះគណបក្សនយោបាយណា មួយ ឬបេក្ខជនឈរឈ្មោះបោះឆ្នោត ឬញុះញង់ឱ្យមានការរើសអើងទៅលើសមាជិក នៃជាតិពន្ធុ ក្រុមជាតិ ពូជសាសន៍ ឬនៃសាសនាណាមួយជាកំណត់ នៅក្នុងពេល យោសនាបោះឆ្នោត និងពេលបោះឆ្នោត។

ក្នុងករណីដែលនៅតែមិនគោរពតាមការព្រមានខាងលើ គណៈកម្មាធិការជាតិ រៀបចំការបោះឆ្នោតត្រូវលុបឈ្មោះជនប្រព្រឹត្តអំពើល្មើសចេញពីបញ្ជីបោះឆ្នោត សម្រាប់ រយៈពេល ០៥ (ប្រាំ) ឆ្នាំ និងត្រូវលុបបេក្ខភាពរបស់សាមីខ្លួនចេញពីបញ្ជីឈរឈ្មោះ បោះឆ្នោត ក្នុងករណីដែលជនប្រព្រឹត្តអំពើល្មើសនោះ ជាបេក្ខជនឈរឈ្មោះបោះឆ្នោត។

**មាត្រា ១៥៣.-**

ត្រូវដាក់ពិន័យជាប្រាក់ពី ១០.០០០.០០០ (ដប់លាន) រៀល ទៅ ៣០.០០០.០០០ (សាមសិបលាន) រៀល ឬ/និងត្រូវលុបបេក្ខភាពឈរឈ្មោះរបស់គណបក្សនយោបាយ ដោយគណៈកម្មាធិការជាតិរៀបចំការបោះឆ្នោត ដោយពុំទាន់គិតដល់ទោសព្រហ្មទណ្ឌ ផ្សេងទៀត ចំពោះគណបក្សនយោបាយដែលបានប្រព្រឹត្តបទល្មើស ដូចមានចែង ក្នុងមាត្រា ១៥២ ខាងលើនេះ។

**មាត្រា ១៥៥.-**

ត្រូវព្រមានជាលាយលក្ខណ៍អក្សរ ដោយគណៈកម្មាធិការជាតិរៀបចំការបោះឆ្នោត ចំពោះជនណាដែលប្រព្រឹត្តល្មើសនឹងមាត្រា ៦៨ ក្នុងការហែក្សនយោសនាបោះឆ្នោត ឬប្រព្រឹត្តល្មើសនឹងកថាខណ្ឌទី១ នៃមាត្រា ៧២ នៃច្បាប់នេះ។

ក្នុងករណីដែលនៅតែមិនគោរពតាមការព្រមានខាងលើ ត្រូវដាក់ពិន័យជាប្រាក់ ពី ៥.០០០.០០០ (ប្រាំលាន) រៀល ទៅ ១០.០០០.០០០ (ដប់លាន) រៀល ឬ/និងត្រូវ លុបឈ្មោះចេញពីបញ្ជីបោះឆ្នោតសម្រាប់រយៈពេល ០៥ (ប្រាំ) ឆ្នាំ ឬលុបបេក្ខភាព របស់សាមីខ្លួន ប្រសិនបើជនប្រព្រឹត្តអំពើល្មើសជាបេក្ខជនឈរឈ្មោះបោះឆ្នោត។



**មាត្រា ១៥៦.-**

ត្រូវដាក់ពិន័យជាប្រាក់ពី ១០.០០០.០០០ (ដប់លាន) រៀល ទៅ ២០.០០០.០០០ (ម្ភៃលាន) រៀល ឬ/និងត្រូវលុបបេក្ខភាពឈរឈ្មោះរបស់គណបក្សនយោបាយ ដោយគណៈកម្មាធិការជាតិរៀបចំការបោះឆ្នោត ចំពោះគណបក្សនយោបាយដែលប្រព្រឹត្តបទល្មើសដូចមានចែងក្នុងមាត្រា ១៥៥ ខាងលើនេះ។

**មាត្រា ១៥៧.-**

ត្រូវដាក់ពិន័យជាប្រាក់ពី ១០.០០០.០០០ (ដប់លាន) រៀល ទៅ ២០.០០០.០០០ (ម្ភៃលាន) រៀល ដោយគណៈកម្មាធិការជាតិរៀបចំការបោះឆ្នោត ចំពោះជនណាដែលប្រព្រឹត្តល្មើសនឹងកថាខណ្ឌទី២ នៃមាត្រា ៧២ នៃច្បាប់នេះ។

ត្រូវលុបឈ្មោះចេញពីបញ្ជីបោះឆ្នោត ឬលុបបេក្ខភាពរបស់សាមីខ្លួន ដោយគណៈកម្មាធិការជាតិរៀបចំការបោះឆ្នោត បន្ថែមលើទណ្ឌកម្មដែលបានចែងក្នុងកថាខណ្ឌទី១ ខាងលើនេះ។

**មាត្រា ១៦០.-**

ត្រូវព្រមានជាលាយលក្ខណ៍អក្សរ ដោយប្រធានគណៈកម្មការការិយាល័យបោះឆ្នោត ចំពោះភ្នាក់ងារគណបក្សនយោបាយ ឬអ្នកសង្កេតការណ៍ដែលផ្តល់ការណែនាំ ឬស្តីបន្ទោសដល់មន្ត្រីបោះឆ្នោត ឬមន្ត្រីរាប់សន្លឹកឆ្នោត។

ក្នុងករណីដែលនៅតែមិនគោរពតាមការព្រមានខាងលើ ត្រូវដាក់ពិន័យជាប្រាក់ពី ១.០០០.០០០ (មួយលាន) រៀល ទៅ ១០.០០០.០០០ (ដប់លាន) រៀល ដោយគណៈកម្មាធិការជាតិរៀបចំការបោះឆ្នោត។

**មាត្រា ១៦២.-**

អំពើល្មើសដែលប្រព្រឹត្តដោយគណបក្សនយោបាយ គឺជាអំពើល្មើសដែលប្រព្រឹត្តដោយអង្គការ ឬអ្នកតំណាងរបស់ខ្លួន ដើម្បីជាប្រយោជន៍របស់គណបក្សនយោបាយនោះ។

អង្គការ ឬអ្នកតំណាងរបស់គណបក្សនយោបាយសំដៅដល់អង្គការ ឬបុគ្គលដែលមានសិទ្ធិសម្រេចក្នុងនាមគណបក្សនយោបាយ ស្របតាមលក្ខន្តិកៈរបស់គណបក្សនយោបាយនោះ។

**ខ- សម្រាប់មាត្រាអំពីទោសប្បញ្ញត្តិក្នុងច្បាប់ស្តីពីការបោះឆ្នោតជ្រើសរើសក្រុមប្រឹក្សាឃុំ សង្កាត់**

**មាត្រា ១៧១.- ថ្មី**

ត្រូវដាក់ពិន័យជាប្រាក់ពី ៥.០០០.០០០ (ប្រាំលាន) រៀល ទៅ ២០.០០០.០០០ (ម្ភៃលាន) រៀល ដោយគណៈកម្មាធិការជាតិរៀបចំការបោះឆ្នោត ដោយពុំទាន់គិតដល់ទោសព្រហ្មទណ្ឌផ្សេងទៀត ចំពោះជនណាដែលតាមគ្រប់មធ្យោបាយទុច្ចរិត៖



- រារាំង ឬញុះញង់ប្រជាពលរដ្ឋដែលមានសិទ្ធិបោះឆ្នោត មិនឱ្យទៅចុះឈ្មោះបោះឆ្នោត ឬរារាំងមិនឱ្យចុះឈ្មោះប្រជាពលរដ្ឋ ដែលមានសិទ្ធិបោះឆ្នោតក្នុងបញ្ជីបោះឆ្នោត និងសៀវភៅបញ្ជីបោះឆ្នោត។

- បង្កការអុកឡែក ឬរារាំងសកម្មភាពជាប្រក្រតី ក្នុងទឹកនៃសម្រាប់ការពិនិត្យបញ្ជីឈ្មោះ និងការចុះឈ្មោះបោះឆ្នោត នៅក្នុងអំឡុងពេលនៃការពិនិត្យបញ្ជីនិងចុះឈ្មោះបោះឆ្នោត។

- ឱ្យអ្នកគាំទ្រ ឬអ្នកបោះឆ្នោតប្រព្រឹត្តអំពើរំលោភបំពាន អំពើគំរាមកំហែង អំពើហិង្សាទៅលើបេក្ខជន ឬទៅលើគណបក្សនយោបាយដទៃ។

- រារាំង ឬញុះញង់ប្រជាពលរដ្ឋដែលមានសិទ្ធិបោះឆ្នោតមិនឱ្យទៅបោះឆ្នោត។
- ណែនាំ ឬញុះញង់ឱ្យអ្នកបោះឆ្នោតបំផ្លាញ ឬធ្វើឱ្យខូចសន្លឹកឆ្នោត។
- រារាំងបេក្ខជន ឬអ្នកគាំទ្រគណបក្សនយោបាយមិនឱ្យយោសនាបោះឆ្នោតតាមការកំណត់។

- ធ្វើឱ្យបាត់ទំនុកចិត្តលើការសម្ងាត់នៃការបោះឆ្នោត។
- ធ្វើឱ្យមានការភាន់ច្រឡំនាំឱ្យបាត់ទំនុកចិត្តលើការបោះឆ្នោត។
- បង្កការរំខានមិនឱ្យដំណើរការបោះឆ្នោតបាន។
- បង្កការរំខានមិនឱ្យរាប់សន្លឹកឆ្នោតបាន។
- ធ្វើឱ្យខូចរបៀបរៀបរយក្នុងពេលបោះឆ្នោត។
- ទិញសន្លឹកឆ្នោតដោយសម្ភារ ឬដោយប្រាក់កាស។

ត្រូវលុបឈ្មោះចេញពីបញ្ជីបោះឆ្នោត ឬ/និងលុបបេក្ខភាពរបស់សាមីខ្លួន ឬ/និងដកសិទ្ធិឈរឈ្មោះឱ្យគេបោះឆ្នោតរបស់សាមីខ្លួនសម្រាប់រយៈពេល ៥ (ប្រាំ) ឆ្នាំយ៉ាងតិច ដោយគណៈកម្មាធិការជាតិរៀបចំការបោះឆ្នោត បន្ថែមលើទណ្ឌកម្មដែលបានចែងក្នុងកថាខណ្ឌទី១ ខាងលើ ចំពោះជនដែលបានប្រព្រឹត្តអំពើល្មើសណាមួយដូចមានចែងក្នុងកថាខណ្ឌទី១ ខាងលើនេះ។

**មាត្រា ១៧២.- ថ្មី**

ត្រូវលុបបេក្ខភាពឈរឈ្មោះបោះឆ្នោតរបស់គណបក្សនយោបាយ ឬ/និងត្រូវដាក់ពិន័យជាប្រាក់ពី ១០.០០០.០០០ (ដប់លាន) រៀល ទៅ ៣០.០០០.០០០ (សាមសិបលាន) រៀល ដោយគណៈកម្មាធិការជាតិរៀបចំការបោះឆ្នោត ដោយពុំទាន់គិតដល់ទោសព្រហ្មទណ្ឌដទៃទៀត ចំពោះគណបក្សនយោបាយដែលបានប្រព្រឹត្តអំពើល្មើសដូចបានចែងក្នុងមាត្រា ១៧១ ថ្មី ខាងលើនេះ។

បន្ថែមលើទណ្ឌកម្មដូចមានចែងក្នុងកថាខណ្ឌទី១ ខាងលើ គណបក្សនយោបាយដែលបានប្រព្រឹត្តល្មើសដូចមានចែងក្នុងមាត្រា ១៧១ ថ្មី ខាងលើ អាចត្រូវបានដកសិទ្ធិមិនឱ្យចូលរួមការបោះឆ្នោតសម្រាប់រយៈពេល ៥ (ប្រាំ) ឆ្នាំយ៉ាងតិច ដោយគណៈកម្មាធិការជាតិរៀបចំការបោះឆ្នោត។



**មាត្រា ១៧៧.\_**

ត្រូវដាក់ពិន័យជាប្រាក់ពី ៥.០០០.០០០ (ប្រាំលាន) រៀល ទៅ ១០.០០០.០០០ (ដប់លាន) រៀល ឬ/និងត្រូវលុបឈ្មោះចេញពីបញ្ជីបោះឆ្នោតសម្រាប់រយៈពេល ០៥ (ប្រាំ) ឆ្នាំ ដោយគណៈកម្មាធិការជាតិរៀបចំការបោះឆ្នោតដោយពុំទាន់គិតដល់ទោសព្រហ្មទណ្ឌផ្សេងទៀត ចំពោះជនណាដែលនៅក្នុងពេលបោះឆ្នោតបង្គាប់ បញ្ជា លួងលោម បោកបញ្ឆោត ឬធ្វើសកម្មភាពតាមគ្រប់មធ្យោបាយទុច្ចរិតផ្សេងទៀតឱ្យអ្នកបោះឆ្នោត បោះឆ្នោតជ្រើសរើសយកគណបក្សនយោបាយផ្ទុយពីនិន្ទៈរបស់ជននោះ។

...

ក្នុងករណីជនប្រព្រឹត្តអំពើល្មើសជាបេក្ខជនឈរឈ្មោះបោះឆ្នោត គណៈកម្មាធិការជាតិរៀបចំការបោះឆ្នោត ត្រូវលុបបេក្ខភាពរបស់សាមីខ្លួនចោលបន្ថែមលើទណ្ឌកម្ម ដូចមានចែងក្នុងកថាខណ្ឌទី១ នៃមាត្រានេះ។

**មាត្រា ១៧៨.\_**

ត្រូវដាក់ពិន័យជាប្រាក់ពី ១០.០០០.០០០ (ដប់លាន) រៀល ទៅ ២៥.០០០.០០០ (ម្ភៃប្រាំលាន) រៀល ឬ/និងត្រូវលុបឈ្មោះចេញពីបញ្ជីបោះឆ្នោតសម្រាប់រយៈពេល ០៥ (ប្រាំ) ឆ្នាំ ដោយគណៈកម្មាធិការជាតិរៀបចំការបោះឆ្នោតដោយពុំទាន់គិតដល់ទោសព្រហ្មទណ្ឌផ្សេងទៀត ចំពោះជនណាដែលមានចេតនាធ្វើឱ្យខូចខាត បំផ្លិចបំផ្លាញ ឬធ្វើឱ្យទ្រុឌទ្រោមហិបឆ្នោត ឬគ្រឿងសម្គាល់សម្រាប់រក្សាសុវត្ថិភាពហិបឆ្នោត ឬធ្វើឱ្យបាត់ ដកហូត លួច ដណ្តើមកាន់កាប់ ឬបំផ្លិចបំផ្លាញហិបឆ្នោតដែលមានសន្លឹកឆ្នោត។

...

ក្នុងករណីជនប្រព្រឹត្តអំពើល្មើស ជាបេក្ខជនឈរឈ្មោះបោះឆ្នោត គណៈកម្មាធិការជាតិរៀបចំការបោះឆ្នោត ត្រូវលុបបេក្ខភាពរបស់សាមីខ្លួនចោលបន្ថែមលើទណ្ឌកម្ម ដូចមានចែងក្នុងកថាខណ្ឌទី១ នៃមាត្រានេះ។

**មាត្រា ១៨១.\_**

ត្រូវដាក់ពិន័យជាប្រាក់ពី ៥.០០០.០០០ (ប្រាំលាន) រៀល ទៅ ១០.០០០.០០០ (ដប់លាន) រៀល និងត្រូវព្រមានជាលាយលក្ខណ៍អក្សរ ដោយគណៈកម្មាធិការជាតិរៀបចំការបោះឆ្នោតដោយពុំទាន់គិតដល់ទោសព្រហ្មទណ្ឌផ្សេងទៀត ចំពោះជនណាដែលតាមគ្រប់មធ្យោបាយ ប្រមាថជាសាធារណៈចំពោះគណបក្សនយោបាយណាមួយ ឬបេក្ខជនឈរឈ្មោះបោះឆ្នោត ឬញុះញង់ឱ្យមានការរើសអើងទៅលើសមាជិកនៃជាតិពន្ធុ ក្រុមជាតិ ពូជសាសន៍ ឬនៃសាសនាណាមួយជាកំណត់ នៅក្នុងពេលយោសនាបោះឆ្នោត និងពេលបោះឆ្នោត។





ក្នុងករណីដែលនៅតែមិនគោរពតាមការព្រមានខាងលើ គណៈកម្មាធិការជាតិ រៀបចំការបោះឆ្នោតត្រូវលុបឈ្មោះជនប្រព្រឹត្តអំពើល្មើសចេញពីបញ្ជីបោះឆ្នោត សម្រាប់រយៈពេល ០៥ (ប្រាំ) ឆ្នាំ និងត្រូវលុបបេក្ខភាពរបស់សាមីខ្លួនចេញពីបញ្ជី ឈរឈ្មោះបោះឆ្នោត ក្នុងករណីដែលជនប្រព្រឹត្តអំពើល្មើសនោះ ជាបេក្ខជនឈរ ឈ្មោះបោះឆ្នោត។

**មាត្រា ១៨២.-**

ត្រូវដាក់ពិន័យជាប្រាក់ពី ១០.០០០.០០០ (ដប់លាន) រៀល ទៅ ៣០.០០០.០០០ (សាមសិបលាន) រៀល ឬ/និងត្រូវលុបបេក្ខភាពឈរឈ្មោះបោះឆ្នោតរបស់គណបក្ស នយោបាយ ដោយគណៈកម្មាធិការជាតិរៀបចំការបោះឆ្នោត ដោយពុំទាន់គិតដល់ ទោសព្រហ្មទណ្ឌផ្សេងទៀត ចំពោះគណបក្សនយោបាយដែលបានប្រព្រឹត្តបទល្មើស ដូចមានចែងក្នុងមាត្រា ១៨១ ខាងលើនេះ។

**មាត្រា ១៨៤.-**

ត្រូវព្រមានជាលាយលក្ខណ៍អក្សរ ដោយគណៈកម្មាធិការជាតិរៀបចំការបោះឆ្នោត ចំពោះជនណាដែលប្រព្រឹត្តល្មើសនឹងមាត្រា ៦៨ ក្នុងការហែក្បួនយោសនាបោះឆ្នោត ឬប្រព្រឹត្តល្មើសនឹងកថាខណ្ឌទី១ នៃមាត្រា ៧០ នៃច្បាប់នេះ។

ក្នុងករណីដែលនៅតែមិនគោរពតាមការព្រមានខាងលើ ត្រូវដាក់ពិន័យជាប្រាក់ ពី ៥.០០០.០០០ (ប្រាំលាន) រៀល ទៅ ១០.០០០.០០០ (ដប់លាន) រៀល ឬ/និងត្រូវ លុបឈ្មោះចេញពីបញ្ជីបោះឆ្នោតសម្រាប់រយៈពេល ០៥ (ប្រាំ) ឆ្នាំ ឬលុបបេក្ខភាព របស់សាមីខ្លួន ប្រសិនបើជនប្រព្រឹត្តអំពើល្មើសជាបេក្ខជនឈរឈ្មោះបោះឆ្នោត។

**មាត្រា ១៨៥.-**

ត្រូវដាក់ពិន័យជាប្រាក់ពី ១០.០០០.០០០ (ដប់លាន) រៀល ទៅ ២០.០០០.០០០ (ម្ភៃលាន) រៀល ឬ/និងត្រូវលុបបេក្ខភាពឈរឈ្មោះបោះឆ្នោតរបស់គណបក្សនយោបាយ ដោយគណៈកម្មាធិការជាតិរៀបចំការបោះឆ្នោត ចំពោះគណបក្សនយោបាយដែល ប្រព្រឹត្តបទល្មើស ដូចមានចែងក្នុងមាត្រា ១៨៤ ខាងលើនេះ។

**មាត្រា ១៨៨.-**

ត្រូវព្រមានជាលាយលក្ខណ៍អក្សរ ដោយប្រធានគណៈកម្មការការិយាល័យ បោះឆ្នោត ឬប្រធានគណៈកម្មការការិយាល័យរាប់សន្លឹកឆ្នោត ចំពោះភ្នាក់ងារគណបក្ស នយោបាយ ឬអ្នកសង្កេតការណ៍ដែលផ្តល់ការណែនាំ ឬស្តីបន្ទោសដល់មន្ត្រី បោះឆ្នោត ឬមន្ត្រីរាប់សន្លឹកឆ្នោត។



ក្នុងករណីដែលនៅតែមិនគោរពតាមការព្រមានខាងលើ ត្រូវដាក់ពិន័យជាប្រាក់ ពី ១.០០០.០០០ (មួយលាន) រៀល ទៅ ១០.០០០.០០០ (ដប់លាន) រៀល ដោយ គណៈកម្មាធិការជាតិរៀបចំការបោះឆ្នោត។

**មាត្រា ១៩០.-**

អំពើល្មើសដែលប្រព្រឹត្តដោយគណបក្សនយោបាយ គឺជាអំពើល្មើសដែលប្រព្រឹត្ត ដោយអង្គការ ឬអ្នកតំណាងរបស់ខ្លួន ដើម្បីជាប្រយោជន៍របស់គណបក្សនយោបាយ នោះ។

អង្គការ ឬអ្នកតំណាងរបស់គណបក្សនយោបាយសំដៅដល់អង្គការ ឬបុគ្គល ដែលមានសិទ្ធិសម្រេចក្នុងនាមគណបក្សនយោបាយ ស្របតាមលក្ខន្តិកៈរបស់ គណបក្សនយោបាយនោះ។



**ឧបសម្ព័ន្ធទី៤**

**ក្រមសីលធម៌**

**សម្រាប់**

**អ្នកសង្កេតការណ៍បោះឆ្នោត ក្នុងដំណើរការបោះឆ្នោត**

**១- សេចក្តីផ្តើម**

ប្រទេសដែលកាន់លទ្ធិប្រជាធិបតេយ្យ តែងតែប្រាថ្នាចង់ឱ្យរាល់ការបោះឆ្នោតប្រព្រឹត្តទៅដោយសេរី ត្រឹមត្រូវ និងយុត្តិធម៌។ ដើម្បីសម្រេចនូវគោលដៅនេះបាន យើងទាំងអស់គ្នាជាប្រជាពលរដ្ឋ មន្ត្រីបោះឆ្នោត គណបក្សនយោបាយ បេក្ខជន និងភ្នាក់ងារគណបក្សនយោបាយ អាជ្ញាធរដែនដីគ្រប់លំដាប់ថ្នាក់ ក្រសួង ស្ថាប័ន កងកម្លាំងប្រដាប់អាវុធ អ្នកសារព័ត៌មានជាតិ និងអន្តរជាតិ អ្នកសង្កេតការណ៍ជាតិ និងអន្តរជាតិ និងភាគីពាក់ព័ន្ធត្រូវរួបរួមគ្នាគោរពច្បាប់បោះឆ្នោត បទបញ្ជា និងនីតិវិធីរបស់ គ.ជ.ប និងលិខិតបទដ្ឋានគតិយុត្តពាក់ព័ន្ធនឹងការបោះឆ្នោត ព្រមទាំងក្រមសីលធម៌ឱ្យបានខ្ជាប់ខ្ជួន។

ក្រមសីលធម៌នេះ ត្រូវបានរៀបចំតាក់តែងឡើងស្របទៅតាមច្បាប់បោះឆ្នោត បទបញ្ជា និងនីតិវិធីរបស់ គ.ជ.ប និងបទដ្ឋានគតិយុត្តពាក់ព័ន្ធនឹងការបោះឆ្នោត។

ការប្រតិបត្តិតាមក្រមសីលធម៌ជាផ្នែកមួយដ៏សំខាន់សម្រាប់ធ្វើឱ្យបរិយាកាសនៃដំណើរការបោះឆ្នោត តាំងពីចាប់ផ្តើមរហូតដល់ប្រកាសលទ្ធផលបោះឆ្នោតផ្លូវការប្រព្រឹត្តទៅដោយរលូន និងប្រកបដោយសន្តិសុខ សុវត្ថិភាព។ ការប្រតិបត្តិតាមក្រមសីលធម៌បានល្អជាកត្តាជំរុញលើកទឹកចិត្តដល់ប្រជាពលរដ្ឋ មន្ត្រីបោះឆ្នោត អាជ្ញាធរដែនដីគ្រប់លំដាប់ថ្នាក់ កងកម្លាំងប្រដាប់អាវុធ អ្នកសារព័ត៌មានជាតិ និងអន្តរជាតិ អ្នកសង្កេតការណ៍ជាតិ និងអន្តរជាតិ គណបក្សនយោបាយជាគូប្រកួតប្រជែង មានសុទិដ្ឋិនិយមរវាងគ្នានឹងគ្នា សហការគ្នា និងបំពេញការងារតាមភារកិច្ច និងមុខនាទីរៀងៗខ្លួន រួមចំណែកពង្រឹងសាមគ្គីភាព និងកិច្ចសហការជាតិ និងអន្តរជាតិក្នុងការបោះឆ្នោត។ ការគោរពក្រមសីលធម៌បានល្អ នាំឱ្យកាត់បន្ថយបាននូវអំពើហិង្សា ជម្លោះ ការរើសអើង ការបែងចែករវាងអ្នកដែលមាននិន្នាការនយោបាយផ្សេងៗគ្នាក្នុងសង្គម។ ការគោរពក្រមសីលធម៌បានល្អគឺជាការលើកស្ទួយកិត្យានុភាពជាតិលើឆាកអន្តរជាតិ បង្ហាញពីការគោរពច្បាប់ ការឯកភាពជាតិ ការជឿទុកចិត្តគ្នារវាងគណបក្សនយោបាយ ប្រជាពលរដ្ឋ រាជរដ្ឋាភិបាល និងភាគីពាក់ព័ន្ធទាំងអស់ក្នុងសង្គម។

គណៈកម្មាធិការជាតិរៀបចំការបោះឆ្នោត (គ.ជ.ប) អនុម័តក្រមសីលធម៌នេះ សម្រាប់អ្នកសង្កេតការណ៍ជាតិ និងអន្តរជាតិ អនុវត្តក្នុងការសង្កេតមើលដំណើរការបោះឆ្នោតក្នុងព្រះរាជាណាចក្រកម្ពុជា ដើម្បីលើកកម្ពស់ប្រសិទ្ធភាពការងារ និងតម្លាភាពនៃការបោះឆ្នោត។



**២- គោលបំណង**

ក្រមសីលធម៌នេះ មានគោលបំណងកំណត់វិធានសំខាន់ៗ សម្រាប់ឱ្យអង្គការមិនមែនរដ្ឋាភិបាល សមាគម និងអ្នកសង្កេតការណ៍បោះឆ្នោត អនុវត្តក្នុងការបំពេញភារកិច្ចរបស់ខ្លួនប្រកបដោយជំហរអព្យាក្រឹត មិនលម្អៀង ដើម្បីធានាឱ្យ៖

- កិច្ចសង្កេតការណ៍បោះឆ្នោត ត្រូវធ្វើឡើងដោយសុចរិត និងតម្លាភាព
- អ្នកសង្កេតការណ៍បោះឆ្នោតបំពេញការងារដោយពុំមានការជ្រៀតជ្រែក។

**៣- វិសាលភាព**

ក្រមសីលធម៌នេះ មានវិសាលភាពអនុវត្តចំពោះសមាគម អង្គការមិនមែនរដ្ឋាភិបាលជាតិ អង្គការមិនមែនរដ្ឋាភិបាលបរទេស តំណាងប្រទេសនានា និងអង្គការអន្តរជាតិ និងអ្នកសង្កេតការណ៍ដែលត្រូវបាន គ.ជ.ប អនុញ្ញាតជាផ្លូវការឱ្យសង្កេតការណ៍បោះឆ្នោត។

**៤- និយមន័យ**

វាក្យស័ព្ទសំខាន់ៗនៅក្នុងក្រមសីលធម៌នេះមានន័យដូចតទៅ៖

៤.១- **អ្នកសង្កេតការណ៍ជាតិ** គឺជាជនជាតិខ្មែរ ឬជនបរទេសដែលជាសមាជិកនៃសមាគម និងអង្គការមិនមែនរដ្ឋាភិបាលក្នុងស្រុកដែលបានចុះបញ្ជីនៅក្រសួងមហាផ្ទៃ និងអនុញ្ញាតដោយ គ.ជ.ប។

៤.២- **អ្នកសង្កេតការណ៍អន្តរជាតិ** គឺជាអ្នកសង្កេតការណ៍នៃអង្គការមិនមែនរដ្ឋាភិបាលអន្តរជាតិ អង្គការអន្តរជាតិ និងប្រទេសនានាដែលត្រូវបានអញ្ជើញ និងទទួលស្គាល់ដោយរាជរដ្ឋាភិបាល ហើយនឹងអនុញ្ញាតដោយ គ.ជ.ប។

៤.៣- **អ្នកសង្កេតការណ៍ជាតិចល័ត** សំដៅដល់ថ្នាក់ដឹកនាំ ឬមន្ត្រីរបស់សមាគម ឬអង្គការមិនមែនរដ្ឋាភិបាលជាតិ ដែលសាមីអង្គភាពស្នើសុំ និងត្រូវបាន គ.ជ.ប សម្រេចទទួលស្គាល់ និងអនុញ្ញាតឱ្យសង្កេតមើលដំណើរការបោះឆ្នោតទូទាំងប្រទេស។

៤.៤- **ការបោះឆ្នោត** សំដៅដល់ការបោះឆ្នោតជ្រើសតាំងសមាជិកព្រឹទ្ធសភា ការបោះឆ្នោតជ្រើសតាំងតំណាងរាស្ត្រ ការបោះឆ្នោតជ្រើសរើសក្រុមប្រឹក្សារាជធានី ក្រុមប្រឹក្សាខេត្ត ក្រុមប្រឹក្សាក្រុង ក្រុមប្រឹក្សាស្រុក ក្រុមប្រឹក្សាខណ្ឌ និងការបោះឆ្នោតជ្រើសរើសក្រុមប្រឹក្សាឃុំ សង្កាត់ដែលរៀបចំឡើងដោយ គ.ជ.ប។

៤.៥- **ដំណើរការបោះឆ្នោត** សំដៅដល់៖

- ការពិនិត្យបញ្ជីឈ្មោះ និងការចុះឈ្មោះបោះឆ្នោត
- ការចុះបញ្ជីគណបក្សនយោបាយ និងបញ្ជីបេក្ខជនឈរឈ្មោះបោះឆ្នោត
- ការយោសនាបោះឆ្នោត
- ការបោះឆ្នោត ការរាប់សន្លឹកឆ្នោត ការបូកសរុបលទ្ធផលនៃការបោះឆ្នោត
- ការដាក់ ការទទួល និងការដោះស្រាយពាក្យបណ្តឹង
- ការប្រកាសលទ្ធផលនៃការបោះឆ្នោត។



**៥- សិទ្ធិ ភារកិច្ច និងការទទួលខុសត្រូវរបស់អ្នកសង្កេតការណ៍បោះឆ្នោត**

បន្ទាប់ពី គ.ជ.ប បានទទួលស្គាល់ជាផ្លូវការហើយ អ្នកសង្កេតការណ៍ទាំងឡាយមានសិទ្ធិធ្វើសកម្មភាពសង្កេតការណ៍បោះឆ្នោត ដោយឯករាជ្យពីរាជរដ្ឋាភិបាលនៃព្រះរាជាណាចក្រកម្ពុជា និង គ.ជ.ប ព្រមទាំងទទួលនូវកិច្ចសហប្រតិបត្តិការយ៉ាងពេញទំហឹងពីអាជ្ញាធរដែនដី គ.ជ.ប និង គណៈកម្មការរៀបចំការបោះឆ្នោតគ្រប់លំដាប់ថ្នាក់។

សិទ្ធិ ភារកិច្ច និងការទទួលខុសត្រូវរបស់អ្នកសង្កេតការណ៍ មានដូចខាងក្រោម៖

**៥.១- សិទ្ធិរបស់អ្នកសង្កេតការណ៍បោះឆ្នោត**

នៅពេលត្រូវបានទទួលស្គាល់ជាផ្លូវការ និងទទួលបានបណ្ណសម្គាល់អ្នកសង្កេតការណ៍រួចហើយ អ្នកសង្កេតការណ៍ទាំងឡាយមានសិទ្ធិដូចខាងក្រោម៖

- ៥.១.១ អ្នកសង្កេតការណ៍ជាតិអាចធ្វើដំណើរសង្កេតការណ៍ក្នុងរាជធានី ខេត្ត ដែលអង្គការមិនមែនរដ្ឋាភិបាល ឬសមាគមរបស់ខ្លួនបានស្នើសុំប៉ុណ្ណោះ លើកលែងតែអ្នកសង្កេតការណ៍ជាតិចល័តទូទាំងប្រទេសដែលត្រូវបានអនុញ្ញាត និងផ្តល់បណ្ណសម្គាល់ខ្លួនដោយ គ.ជ.ប។
- ៥.១.២ អ្នកសង្កេតការណ៍អន្តរជាតិអាចធ្វើដំណើរទៅគ្រប់ទីកន្លែងក្នុងដែនដីនៃព្រះរាជាណាចក្រកម្ពុជាដោយពុំចាំបាច់មានការអនុញ្ញាត ឬជូនដំណឹងជាមុនឡើយ លើកលែងតែដោយសារមូលហេតុច្បាស់លាស់ទាក់ទងនឹងសន្តិសុខផ្ទាល់ខ្លួនប៉ុណ្ណោះ។
- ៥.១.៣ ក្នុងករណីជួបគ្រោះអាសន្ន ឬអសន្តិសុខអ្វីមួយ អ្នកសង្កេតការណ៍ត្រូវជូនដំណឹងទៅមន្ត្រីបោះឆ្នោត និងអាជ្ញាធរដែនដីពាក់ព័ន្ធ ដើម្បីជួយដោះស្រាយទាន់ពេលវេលា។
- ៥.១.៤ អមដំណើរជាមួយក្រុមចុះឈ្មោះបោះឆ្នោត (ក.ច.ប) គណៈកម្មការការិយាល័យបោះឆ្នោត (គ.ក.ប) លេខាធិការដ្ឋានរាជធានី ខេត្តរៀបចំការបោះឆ្នោត (លធ.ខប) គណៈកម្មការឃុំ សង្កាត់រៀបចំការបោះឆ្នោត (គយ.សប) គណៈកម្មការរាជធានី ខេត្តរៀបចំការបោះឆ្នោត (គធ.ខប) និង គ.ជ.ប នៅរាល់ពេលដឹកជញ្ជូនសម្ភារបរិក្ខារចុះឈ្មោះបោះឆ្នោត ហិបឆ្នោត និងសម្ភារបោះឆ្នោត។
- ៥.១.៥ សង្កេតការណ៍នូវរាល់សកម្មភាពរបស់ លធ.ខប ក.ច.ប ក្រុមប្រឹក្សាឃុំ សង្កាត់ (កបយ.ស) ឬ គ.ក.ប ឬ គយ.សប ឬ គធ.ខប និង គ.ជ.ប នៅមុនពេល ក្នុងពេល និងក្រោយពេលចុះឈ្មោះបោះឆ្នោត ឬបោះឆ្នោត តាមប្រតិទិនកំណត់ដោយ គ.ជ.ប។
- ៥.១.៦ ចេញ ចូលក្នុងការិយាល័យចុះឈ្មោះបោះឆ្នោត ការិយាល័យបោះឆ្នោត និងរាប់សន្លឹកឆ្នោត ដោយមិនត្រូវបង្កការរំខាន។
- ៥.១.៧ ជួប ឬនិយាយ ឬលើកសំណួរជាមួយបេក្ខជន ឬគណបក្សនយោបាយ និងមន្ត្រីបោះឆ្នោត នៅក្រៅការិយាល័យចុះឈ្មោះបោះឆ្នោត ការិយាល័យបោះឆ្នោត និងការិយាល័យរាប់សន្លឹកឆ្នោត ហើយកម្មវត្ថុនៃការដៃកនោះ មិនទាក់ទងនឹងការគាំទ្រ ឬប្រឆាំងនឹងបេក្ខជន ឬគណបក្សនយោបាយណាមួយ។



**៥.២- ភារកិច្ចរបស់អ្នកសង្កេតការណ៍បោះឆ្នោត**

អ្នកសង្កេតការណ៍ទាំងឡាយមានភារកិច្ចដូចខាងក្រោម៖

៥.២.១ ត្រូវគោរពច្បាប់ដែលមានជាធរមាននៅព្រះរាជាណាចក្រកម្ពុជា និងត្រូវទទួលស្គាល់ និងគោរពអធិបតេយ្យនៃព្រះរាជាណាចក្រកម្ពុជា។

៥.២.២ ត្រូវយល់ដឹងពីច្បាប់បោះឆ្នោត បទបញ្ជា និងនីតិវិធីសម្រាប់ការបោះឆ្នោត។ ក្នុង ករណីមានការរំលោភច្បាប់បោះឆ្នោត និងបទបញ្ជា និងនីតិវិធី ត្រូវធ្វើសេចក្តីសន្និដ្ឋាន របស់ខ្លួន ដោយផ្អែកលើមូលដ្ឋានឯកសារត្រឹមត្រូវ ព្រមទាំងភស្តុតាងច្បាស់លាស់ និងអាចពន្យល់បញ្ជាក់បាន។

៥.២.៣ ត្រូវមានជំហរអព្យាក្រឹត និងមិនត្រូវប្រកាន់បក្ខពួក ហើយត្រូវជៀសវាងក្នុងការ បង្ហាញឱ្យគេឃើញតាមរយៈឯកសណ្ឋានពណ៌ ឬវត្ថុដទៃទៀត ដែលជានិមិត្តរូប នៃការគាំទ្រ ឬការប្រឆាំងនឹងបេក្ខជន ឬគណបក្សនយោបាយណាមួយ។

៥.២.៤ រក្សាការសម្ងាត់នៃការបោះឆ្នោត។

៥.២.៥ ត្រូវបង្ហាញភស្តុតាងបញ្ជាក់អំពីអត្តសញ្ញាណរបស់ខ្លួនភ្លាមដល់អាជ្ញាធរមានសមត្ថកិច្ច ដែលបានសាកសួរខ្លួន ហើយត្រូវពាក់បន្តសម្គាល់ខ្លួន ដែលត្រូវបានសម្រេច ទទួលស្គាល់ និងចេញឱ្យដោយ លធ.ខប ឬ គធ.ខប ឬ គ.ជ.ប។

៥.២.៦ ត្រូវប្រតិបត្តិតាមគោលការណ៍ណែនាំ និងនីតិវិធី ដែលបានកំណត់ដោយ គ.ជ.ប និងការណែនាំរបស់មន្ត្រីបោះឆ្នោត ឬគណៈកម្មការរៀបចំការបោះឆ្នោតនៅថ្នាក់ក្រោម ហើយមិនត្រូវធ្វើឱ្យរាំងស្ទះដល់ដំណើរការនៃការបោះឆ្នោត ក្នុងអំឡុងពេលចុះ សង្កេតការណ៍នៅការិយាល័យចុះឈ្មោះបោះឆ្នោត ការិយាល័យបោះឆ្នោត និង ការិយាល័យរាប់សន្លឹកឆ្នោតណាមួយ។

៥.២.៧ ធ្វើរបាយការណ៍ស្តីពីការរកឃើញ ការកត់សម្គាល់ និងសេចក្តីសន្និដ្ឋានរបស់ខ្លួន ឆ្លងតាមរយៈថ្នាក់ដឹកនាំរបស់ខ្លួន ដោយផ្អែកតាមការណែនាំជាក់លាក់របស់ថ្នាក់ ដឹកនាំ ឬអង្គការរបស់ខ្លួន។

៥.២.៨ ធ្វើរបាយការណ៍អំពីការរំលោភច្បាប់ ឬបទបញ្ជា និងនីតិវិធី ដែលត្រូវបានចោទ ប្រកាន់ និងអំពីភាពមិនប្រក្រតីនានាជូនថ្នាក់ដឹកនាំផ្ទាល់របស់ខ្លួន និងគណៈកម្មការ រៀបចំការបោះឆ្នោតគ្រប់លំដាប់ថ្នាក់ដែលពាក់ព័ន្ធ និងអាចធ្វើរបាយការណ៍អំពី បញ្ហាធ្ងន់ធ្ងរនានាជាបន្ទាន់ ជូនគណៈកម្មការរៀបចំការបោះឆ្នោតគ្រប់លំដាប់ថ្នាក់ ដែលពាក់ព័ន្ធ និងត្រូវជូនរបាយការណ៍នេះ ១ (មួយ) ច្បាប់ ទៅ គ.ជ.ប ផង។

៥.២.៩ ត្រូវគោរពតាមការកំណត់របស់ប្រធាន ក.ច.ប ឬ គ.ក.ប/គ.ក.រ ដែលតម្រូវឱ្យ ផ្លាស់ប្តូរគ្នាចូលសង្កេតការណ៍ម្តង ៤ (បួន) នាក់ ក្នុងករណីមានអ្នកសង្កេតការណ៍ ច្រើនលើសពី ៤ (បួន) នាក់ សម្រាប់ការិយាល័យមួយ។



**៥.៣- ការទទួលខុសត្រូវរបស់អ្នកសង្កេតការណ៍បោះឆ្នោត**

អង្គការមិនមែនរដ្ឋាភិបាល ឬសមាគម ឬ/និងអ្នកសង្កេតការណ៍ត្រូវទទួលខុសត្រូវលើសកម្មភាពរបស់ខ្លួនទៅតាមច្បាប់ជាធរមាន។

អង្គការមិនមែនរដ្ឋាភិបាល ឬសមាគម ឬ/និងអ្នកសង្កេតការណ៍ត្រូវទទួលបន្ទុកចំណាយរបស់ខ្លួន នៅក្នុងអំឡុងពេលនៃបេសកកម្មសង្កេតការណ៍របស់ខ្លួន។

**៦- បម្រាមចំពោះអ្នកសង្កេតការណ៍បោះឆ្នោត**

ក្នុងការសង្កេតមើលការពិនិត្យបញ្ជីឈ្មោះ និងការចុះឈ្មោះបោះឆ្នោត ការចុះបញ្ជីគណបក្សនយោបាយ និងបញ្ជីបេក្ខជនឈរឈ្មោះបោះឆ្នោត ការយោសនាបោះឆ្នោត និងរាល់សកម្មភាពនានានៅការិយាល័យបោះឆ្នោត និងការិយាល័យរាប់សន្លឹកឆ្នោត នៅមុនពេល ក្នុងពេល និងក្រោយពេលនៃការបោះឆ្នោតអ្នកសង្កេតការណ៍មិនត្រូវ៖

- ៦.១ ជ្រៀតជ្រែកកិច្ចការផ្ទៃក្នុងនៃព្រះរាជាណាចក្រកម្ពុជា។
- ៦.២ ជជែកពិភាក្សាទាក់ទងនឹងបញ្ហាគាំទ្រ ឬប្រឆាំងគណបក្សនយោបាយ ឬបេក្ខជនឈរឈ្មោះបោះឆ្នោតណាមួយ ជាមួយនឹងអ្នកចុះឈ្មោះបោះឆ្នោត ឬអ្នកបោះឆ្នោត។
- ៦.៣ យកតាមខ្លួននូវគ្រឿងអាវុធ ជាតិដុះ ឬវត្ថុដែលអាចបង្កឱ្យមានគ្រោះថ្នាក់ក្នុងអំឡុងពេលបំពេញភារកិច្ចសង្កេតការណ៍របស់ខ្លួន។
- ៦.៤ បញ្ចុះបញ្ចូល ឬប្រមូលផ្តុំប្រជាពលរដ្ឋឱ្យចូលរួមយោសនា ដើម្បីគាំទ្រគណបក្សនយោបាយណាមួយ ឬបេក្ខជនណាម្នាក់។
- ៦.៥ ចូលរួមក្នុងក្បួនដង្ហែ ឬការប្រជុំរបស់គណបក្សនយោបាយណាមួយ ឬបេក្ខជនណាម្នាក់។
- ៦.៦ ចូលរួមផ្សព្វផ្សាយគោលនយោបាយ ឬសម្ភារយោសនាបោះឆ្នោតរបស់គណបក្សនយោបាយណាមួយ ឬបេក្ខជនណាម្នាក់។
- ៦.៧ ចូលជាសមាជិកគណៈកម្មការយោសនាបោះឆ្នោតនៃគណបក្សនយោបាយណាមួយ។
- ៦.៨ ស្ទង់មតិក្នុងគោលបំណងបម្រើឱ្យគណបក្សនយោបាយណាមួយ ឬបេក្ខជនណាម្នាក់។
- ៦.៩ សរសេរជាលាយលក្ខណ៍អក្សរ ឬផ្តល់បទសម្ភាសន៍ដល់ប្រព័ន្ធផ្សព្វផ្សាយ ក្នុងន័យគាំទ្រគណបក្សនយោបាយណាមួយ ឬបេក្ខជនណាម្នាក់។
- ៦.១០ និយាយដោយផ្ទាល់ ឬដោយប្រយោល ឬសរសេរជាលាយលក្ខណ៍អក្សរ ក្នុងន័យគាំទ្រគណបក្សនយោបាយណាមួយ ឬបេក្ខជនណាម្នាក់។
- ៦.១១ និយាយដោយផ្ទាល់ ឬដោយប្រយោល ឬសរសេរជាលាយលក្ខណ៍អក្សរ ក្នុងន័យប្រមាថមាក់ងាយគណបក្សនយោបាយណាមួយ ឬបេក្ខជនណាម្នាក់។



៦.១២ ដាក់តាំង ឬបិទផ្សាយរូបភាព ឬឯកសារផ្សេងៗ ភ្ជាប់នឹងយានយន្តរបស់អង្គការខ្លួន ឬនៅក្នុងបរិវេណនៃទីកន្លែងធ្វើការរបស់ខ្លួន ដើម្បីគាំទ្រគណបក្សនយោបាយណាមួយ ឬបេក្ខជនណាម្នាក់។

៦.១៣ ផ្តល់យានយន្តគ្រប់ប្រភេទ ដើម្បីជាមធ្យោបាយសម្រាប់ការយោសនារបស់គណបក្សនយោបាយណាមួយ ឬបេក្ខជនណាម្នាក់។

៦.១៤ ផ្តល់ថវិកា សម្ភារ និងបរិក្ខារប្រើប្រាស់ផ្សេងៗជូនប្រជាពលរដ្ឋ សម្រាប់ចូលរួមក្នុងសកម្មភាពយោសនា ដើម្បីគាំទ្រគណបក្សនយោបាយណាមួយ ឬបេក្ខជនណាម្នាក់។

៦.១៥ ផ្តល់ថវិកា សម្ភារ និងបរិក្ខារសម្រាប់ដង្ហែក្សនយោសនា ការជួបជុំជាសាធារណៈ ការសម្តែងសិល្បៈ និងការបោះពុម្ពសម្ភារយោសនា ទោះដោយផ្ទាល់ក្តី ឬប្រយោលក្តី ដើម្បីគាំទ្រគណបក្សនយោបាយណាមួយ ឬបេក្ខជនណាម្នាក់។

៦.១៦ រំខាន ឬជ្រៀតជ្រែកក្នុងកិច្ចការផ្សេងៗរបស់គណៈកម្មការរៀបចំការបោះឆ្នោតនៅថ្នាក់ណាមួយ នៅពេលដំណើរការនៃការចុះឈ្មោះបោះឆ្នោត ការបោះឆ្នោត និងការរាប់សន្លឹកឆ្នោត កំពុងប្រព្រឹត្តទៅ។

៦.១៧ ប៉ះពាល់ឯកសារ ឬសម្ភារ បរិក្ខារបោះឆ្នោត ក្នុងនោះរួមទាំងសន្លឹកឆ្នោតផង។

៦.១៨ ប្រើប្រាស់ម៉ាស៊ីនថតរូប ថតវីដេអូ ថតសំឡេង ឬទូរសព្ទថតរូប ឬឧបករណ៍ថតរូបផ្សេងៗ នៅក្នុងការិយាល័យបោះឆ្នោត។

៦.១៩ នៅក្បែរបន្ទប់សម្ងាត់សម្រាប់គូសសន្លឹកឆ្នោត។

៦.២០ ផ្តល់ការណែនាំ ឬស្តីបន្ទោសដល់មន្ត្រីបោះឆ្នោត និងមន្ត្រីរាប់សន្លឹកឆ្នោត និងបង្ហាត់ដំណើរការបោះឆ្នោត។

៦.២១ រំលោភទៅលើបទប្បញ្ញត្តិទាំងឡាយនៃច្បាប់បោះឆ្នោត ឬបទបញ្ជា និងនីតិវិធីសម្រាប់ការបោះឆ្នោត។

៦.២២ ចូលរួមដៃកែវែក ក្នុងដំណើរការដោះស្រាយបណ្តឹងណាមួយក្នុងអំឡុងពេលបោះឆ្នោត ប៉ុន្តែអាចសង្កេតការណ៍លើការដោះស្រាយពាក្យបណ្តឹងនេះបាន។

៦.២៣ ការដក់បារី និងការបង្ហារភ្លើង អគ្គិភ័យ អ្នកសង្កេតការណ៍បោះឆ្នោត ត្រូវជៀសវាង៖

- ការដក់បារីនៅក្នុងទីស្តីការ គ.ជ.ប ទីស្នាក់ការ លធ.ខប ទីស្នាក់ការគណៈកម្មការរៀបចំការបោះឆ្នោតគ្រប់លំដាប់ថ្នាក់ ការិយាល័យចុះឈ្មោះបោះឆ្នោត ការិយាល័យបោះឆ្នោត និងការិយាល័យរាប់សន្លឹកឆ្នោត
- ការគូសឈើគូស កេះដៃកេះ ឬឧបករណ៍ដែលអាចធ្វើឱ្យឆេះណាមួយនៅក្នុងការិយាល័យចុះឈ្មោះបោះឆ្នោត ការិយាល័យបោះឆ្នោត និងការិយាល័យរាប់សន្លឹកឆ្នោត ដោយគ្មានការចាំបាច់តម្រូវឱ្យធ្វើ។





៦.២៤ ល្បែង

អ្នកសង្កេតការណ៍បោះឆ្នោត មិនត្រូវលេងល្បែងស៊ីសង ឬល្បែងកំសាន្តនៅក្នុង ទីស្តីការ គ.ជ.ប ទីស្នាក់ការ លធ.ខប ទីស្នាក់ការគណៈកម្មការរៀបចំការបោះឆ្នោត គ្រប់លំដាប់ថ្នាក់ ការិយាល័យចុះឈ្មោះបោះឆ្នោត ការិយាល័យបោះឆ្នោត និង ការិយាល័យរាប់សន្លឹកឆ្នោត។

**៧- សំណូមពរ និងការអនុវត្ត**

អង្គការមិនមែនរដ្ឋាភិបាល សមាគម និងអ្នកសង្កេតការណ៍ត្រូវយកចិត្តទុកដាក់អនុវត្តដូច ខាងក្រោម៖

**៧.១- សំណូមពរ**

បន្ទាប់ពីដំណើរការបោះឆ្នោតបានចប់សព្វគ្រប់ហើយ សាមីអង្គការសង្កេតការណ៍ទាំងឡាយ ត្រូវផ្តល់របាយការណ៍ជាលាយលក្ខណ៍អក្សរស្តីពីការសង្កេតឃើញ និងសេចក្តីសន្និដ្ឋានរបស់ខ្លួន នៅក្នុងដំណើរការបោះឆ្នោត ធ្វើជូន គ.ជ.ប។ គ.ជ.ប មានសិទ្ធិផ្តល់យោបល់លើរបាយការណ៍នេះ។ អង្គការសង្កេតការណ៍បោះឆ្នោតអាចធ្វើការកែតម្រូវ ឬមិនកែតម្រូវតាមយោបល់របស់ គ.ជ.ប។ ក្នុងករណីមិនធ្វើការកែតម្រូវតាមយោបល់របស់ គ.ជ.ប ត្រូវភ្ជាប់យោបល់នេះ នៅក្នុងផ្នែកចុងក្រោយ នៃរបាយការណ៍របស់ខ្លួនដែលត្រូវផ្សព្វផ្សាយ។

**៧.២- ការអនុវត្ត**

ក្រមសីលធម៌នេះ មានប្រសិទ្ធភាពអនុវត្តចាប់តាំងពីថ្ងៃចុះហត្ថលេខាដោយប្រធាន គ.ជ.ប និងត្រូវអនុវត្តគ្រប់សម័យកាលនៃការបោះឆ្នោត ដែលរៀបចំឡើងដោយ គ.ជ.ប។



### សម្រាប់ទោសប្បញ្ញត្តិ

### ក- សម្រាប់មាត្រាអំពីទោសប្បញ្ញត្តិក្នុងច្បាប់ស្តីពីការបោះឆ្នោតជ្រើសតាំងតំណាងរាស្ត្រ

#### មាត្រា១៤២.-ថ្មី

ត្រូវដាក់ពិន័យជាប្រាក់ពី ៥.០០០.០០០ (ប្រាំលាន) រៀល ទៅ ២០.០០០.០០០ (ម្ភៃលាន) រៀល ដោយគណៈកម្មាធិការជាតិរៀបចំការបោះឆ្នោត ដោយពុំទាន់គិតដល់ទោសព្រហ្មទណ្ឌផ្សេងទៀត ចំពោះជនណា ដែលតាមគ្រប់មធ្យោបាយទុច្ចរិត៖

- រារាំង ឬញុះញង់ប្រជាពលរដ្ឋដែលមានសិទ្ធិបោះឆ្នោត មិនឱ្យទៅចុះឈ្មោះបោះឆ្នោត ឬរារាំងមិនឱ្យចុះឈ្មោះប្រជាពលរដ្ឋ ដែលមានសិទ្ធិបោះឆ្នោតក្នុងបញ្ជីបោះឆ្នោត និងសៀវភៅបញ្ជីបោះឆ្នោត។

- បង្កការអុកឡុក ឬរារាំងសកម្មភាពជាប្រក្រតី ក្នុងទីកន្លែងសម្រាប់ការពិនិត្យបញ្ជីឈ្មោះ និងការចុះឈ្មោះបោះឆ្នោត នៅក្នុងអំឡុងពេលនៃការពិនិត្យបញ្ជីនិងចុះឈ្មោះបោះឆ្នោត។

- ឱ្យអ្នកគាំទ្រ ឬអ្នកបោះឆ្នោតប្រព្រឹត្តអំពើរំលោភបំពាន អំពើគំរាមកំហែង អំពើហិង្សាទៅលើបេក្ខជន ឬទៅលើគណបក្សនយោបាយដទៃ។

- រារាំង ឬញុះញង់ប្រជាពលរដ្ឋដែលមានសិទ្ធិបោះឆ្នោតមិនឱ្យទៅបោះឆ្នោត។

- ណែនាំ ឬញុះញង់ឱ្យអ្នកបោះឆ្នោតបំផ្លាញ ឬធ្វើឱ្យខូចសន្លឹកឆ្នោត។

- រារាំងបេក្ខជន ឬអ្នកគាំទ្រគណបក្សនយោបាយមិនឱ្យយោសនាបោះឆ្នោតតាមការកំណត់។

- ធ្វើឱ្យបាត់ទំនុកចិត្តលើការសម្ងាត់នៃការបោះឆ្នោត។

- ធ្វើឱ្យមានការភាន់ច្រឡំនាំឱ្យបាត់ទំនុកចិត្តលើការបោះឆ្នោត។

- បង្កការរំខានមិនឱ្យដំណើរការបោះឆ្នោតបាន។

- បង្កការរំខានមិនឱ្យរាប់សន្លឹកឆ្នោតបាន។

- ធ្វើឱ្យខូចរបៀបរៀបរយក្នុងពេលបោះឆ្នោត។

- ទិញសន្លឹកឆ្នោតដោយសម្ភារ ឬដោយប្រាក់កាស។

ត្រូវលុបឈ្មោះចេញពីបញ្ជីបោះឆ្នោត ឬ/និងលុបបេក្ខភាពរបស់សាមីខ្លួន ឬ/និងដកសិទ្ធិឈរឈ្មោះឱ្យគេបោះឆ្នោតរបស់សាមីខ្លួនសម្រាប់រយៈពេល ៥ (ប្រាំ) ឆ្នាំយ៉ាងតិច ដោយគណៈកម្មាធិការជាតិរៀបចំការបោះឆ្នោត បន្ថែមលើទណ្ឌកម្មដែលបានចែងក្នុងកថាខណ្ឌទី១ ខាងលើ ចំពោះជនដែលបានប្រព្រឹត្តអំពើល្មើសណាមួយដូចមានចែងក្នុងកថាខណ្ឌទី១ ខាងលើនេះ។



**មាត្រា ១៤៨.-**

ត្រូវដាក់ពិន័យជាប្រាក់ពី ១០.០០០.០០០ (ដប់លាន) រៀល ទៅ ២០.០០០.០០០ (ម្ភៃលាន) រៀល ដោយគណៈកម្មាធិការជាតិរៀបចំការបោះឆ្នោត ចំពោះអង្គការមិនមែនរដ្ឋាភិបាល ឬសមាគមក្នុងស្រុក និងអង្គការមិនមែនរដ្ឋាភិបាល ឬសមាគមអន្តរជាតិ ដែលបំពេញការងារក្នុងដែនដីនៃព្រះរាជាណាចក្រកម្ពុជា ដែលបានធ្វើសកម្មភាពដោយផ្ទាល់ ឬដោយប្រយោល បំពានលើបញ្ញត្តិនៃមាត្រា ៨៤ នៃច្បាប់នេះ។

ការទទួលខុសត្រូវខាងលើ មិនលើកលែងការទទួលខុសត្រូវរបស់រូបវន្តបុគ្គល ចំពោះអំពើដដែលខាងលើ ឬបទល្មើសផ្សេងទៀតដែលបានបញ្ញត្តិនៅក្នុងក្រមព្រហ្មទណ្ឌនោះឡើយ។

**មាត្រា ១៤៩.-**

ត្រូវដាក់ពិន័យជាប្រាក់ពី ៥.០០០.០០០ (ប្រាំលាន) រៀល ទៅ ១០.០០០.០០០ (ដប់លាន) រៀល ដោយគណៈកម្មាធិការជាតិរៀបចំការបោះឆ្នោត ចំពោះជនបរទេស ដែលមានវត្តមាននៅក្នុងដែនដីនៃព្រះរាជាណាចក្រកម្ពុជា ដែលបានធ្វើសកម្មភាពដោយផ្ទាល់ ឬដោយប្រយោលក្នុងចេតនាយោសនាបោះឆ្នោត ដើម្បីគាំទ្រ ឬប្រឆាំងគណបក្សនយោបាយណាមួយ ឬបេក្ខជនណាម្នាក់។

ជនប្រព្រឹត្តអំពើខាងលើ អាចត្រូវបណ្តេញចេញពីព្រះរាជាណាចក្រកម្ពុជា តាមបែបបទដូចបានចែងក្នុងច្បាប់ស្តីពីអន្តោប្រវេសន៍។

**មាត្រា ១៥០.-**

ត្រូវដាក់ពិន័យជាប្រាក់ពី ១០.០០០.០០០ (ដប់លាន) រៀល ទៅ ២០.០០០.០០០ (ម្ភៃលាន) រៀល ដោយគណៈកម្មាធិការជាតិរៀបចំការបោះឆ្នោត ចំពោះអង្គការមិនមែនរដ្ឋាភិបាល ឬសមាគមក្នុងស្រុក និងអង្គការមិនមែនរដ្ឋាភិបាល ឬសមាគមអន្តរជាតិ ដែលបំពេញការងារក្នុងព្រះរាជាណាចក្រកម្ពុជា ដែលប្រព្រឹត្តអំពើបំពានមាត្រា ១៣៧ នៃច្បាប់នេះ។

ការទទួលខុសត្រូវខាងលើ មិនលើកលែងការទទួលខុសត្រូវរបស់រូបវន្តបុគ្គល ចំពោះអំពើដដែលខាងលើ ឬបទល្មើសផ្សេងទៀតដែលបានបញ្ញត្តិនៅក្នុងក្រមព្រហ្មទណ្ឌនោះឡើយ។

**មាត្រា ១៦០.-**

ត្រូវព្រមានជាលាយលក្ខណ៍អក្សរ ដោយប្រធានគណៈកម្មការការិយាល័យបោះឆ្នោត ចំពោះភ្នាក់ងារគណបក្សនយោបាយ ឬអ្នកសង្កេតការណ៍ដែលផ្តល់ការណែនាំ ឬស្តីបន្ទោសដល់មន្ត្រីបោះឆ្នោត ឬមន្ត្រីរាប់សន្លឹកឆ្នោត។

ក្នុងករណីដែលនៅតែមិនគោរពតាមការព្រមានខាងលើ ត្រូវដាក់ពិន័យជាប្រាក់ពី ១.០០០.០០០ (មួយលាន) រៀល ទៅ ១០.០០០.០០០ (ដប់លាន) រៀល ដោយគណៈកម្មាធិការជាតិរៀបចំការបោះឆ្នោត។



**ខ- សម្រាប់មាត្រារំពឹងទោសបញ្ញត្តិក្នុងច្បាប់ស្តីពីការបោះឆ្នោតជ្រើសរើសក្រុមប្រឹក្សាឃុំ សង្កាត់**

**មាត្រា១៧១.- ថ្មី**

ត្រូវដាក់ពិន័យជាប្រាក់ពី ៥.០០០.០០០ (ប្រាំលាន) រៀល ទៅ ២០.០០០.០០០ (ម្ភៃលាន) រៀល ដោយគណៈកម្មាធិការជាតិរៀបចំការបោះឆ្នោត ដោយពុំទាន់គិតដល់ទោសព្រហ្មទណ្ឌផ្សេងទៀត ចំពោះជនណាដែលតាមគ្រប់មធ្យោបាយទុច្ចរិត៖

- រារាំង ឬញុះញង់ប្រជាពលរដ្ឋដែលមានសិទ្ធិបោះឆ្នោត មិនឱ្យទៅចុះឈ្មោះបោះឆ្នោត ឬរារាំងមិនឱ្យចុះឈ្មោះប្រជាពលរដ្ឋ ដែលមានសិទ្ធិបោះឆ្នោតក្នុងបញ្ជីបោះឆ្នោត និងសៀវភៅបញ្ជីបោះឆ្នោត។
- បង្កការអុកឡុក ឬរារាំងសកម្មភាពជាប្រក្រតី ក្នុងទឹកនៃសម្រាប់ការពិនិត្យបញ្ជីឈ្មោះ និងការចុះឈ្មោះបោះឆ្នោត នៅក្នុងអំឡុងពេលនៃការពិនិត្យបញ្ជីនិងចុះឈ្មោះបោះឆ្នោត។
- ឱ្យអ្នកគាំទ្រ ឬអ្នកបោះឆ្នោតប្រព្រឹត្តអំពើរំលោភបំពាន អំពើគំរាមកំហែង អំពើហិង្សាទៅលើបេក្ខជន ឬទៅលើគណបក្សនយោបាយដទៃ។
- រារាំងឬញុះញង់ប្រជាពលរដ្ឋដែលមានសិទ្ធិបោះឆ្នោតមិនឱ្យទៅបោះឆ្នោត។
- ណែនាំ ឬញុះញង់ឱ្យអ្នកបោះឆ្នោតបំផ្លាញ ឬធ្វើឱ្យខូចសន្លឹកឆ្នោត។
- រារាំងបេក្ខជន ឬអ្នកគាំទ្រគណបក្សនយោបាយមិនឱ្យយោសនាបោះឆ្នោតតាមការកំណត់។
- ធ្វើឱ្យបាត់ទំនុកចិត្តលើការសម្ងាត់នៃការបោះឆ្នោត។
- ធ្វើឱ្យមានការភាន់ច្រឡំនាំឱ្យបាត់ទំនុកចិត្តលើការបោះឆ្នោត។
- បង្កការរំខានមិនឱ្យដំណើរការបោះឆ្នោតបាន។
- បង្កការរំខានមិនឱ្យរាប់សន្លឹកឆ្នោតបាន។
- ធ្វើឱ្យខូចរបៀបរៀបរយក្នុងពេលបោះឆ្នោត។
- ទិញសន្លឹកឆ្នោតដោយសម្ភារ ឬដោយប្រាក់កាស។

ត្រូវលុបឈ្មោះចេញពីបញ្ជីបោះឆ្នោត ឬ/និងលុបបេក្ខភាពរបស់សាមីខ្លួន ឬ/និងដកសិទ្ធិឈរឈ្មោះឱ្យគេបោះឆ្នោតរបស់សាមីខ្លួនសម្រាប់រយៈពេល ៥ (ប្រាំ) ឆ្នាំយ៉ាងតិច ដោយគណៈកម្មាធិការជាតិរៀបចំការបោះឆ្នោត បន្ថែមលើទណ្ឌកម្មដែលបានចែងក្នុងកថាខណ្ឌទី១ ខាងលើ ចំពោះជនដែលបានប្រព្រឹត្តអំពើល្មើសណាមួយដូចមានចែងក្នុងកថាខណ្ឌទី១ ខាងលើនេះ។

**មាត្រា១៧៩.-**

ត្រូវដាក់ពិន័យជាប្រាក់ពី ១០.០០០.០០០ (ដប់លាន) រៀល ទៅ ២០.០០០.០០០ (ម្ភៃលាន) រៀល ដោយគណៈកម្មាធិការជាតិរៀបចំការបោះឆ្នោត ចំពោះអង្គការមិន



មែនរដ្ឋាភិបាល ឬសមាគមក្នុងស្រុក និងអង្គការមិនមែនរដ្ឋាភិបាល ឬសមាគមអន្តរជាតិ ដែលបំពេញការងារក្នុងដែនដីនៃព្រះរាជាណាចក្រកម្ពុជា ដែលបានធ្វើសកម្មភាព ដោយផ្ទាល់ ឬដោយប្រយោលបំពានលើបញ្ញត្តិនៃមាត្រា ៧៤ នៃច្បាប់នេះ។

ការទទួលខុសត្រូវខាងលើ មិនលើកលែងការទទួលខុសត្រូវរបស់រូបវន្តបុគ្គល ចំពោះអំពើដដែលខាងលើ ឬបទល្មើសផ្សេងទៀតដែលបានបញ្ញត្តិនៅក្នុងក្រមព្រហ្មទណ្ឌ នោះឡើយ។

**មាត្រា ១៨០.-**

ត្រូវដាក់ពិន័យជាប្រាក់ពី ៥.០០០.០០០ (ប្រាំលាន) រៀលទៅ ១០.០០០.០០០ (ដប់លាន) រៀល ដោយគណៈកម្មាធិការជាតិរៀបចំការបោះឆ្នោត ចំពោះជនបរទេស ដែលមានវត្តមាននៅក្នុងដែនដីនៃព្រះរាជាណាចក្រកម្ពុជា ដែលបានធ្វើសកម្មភាព ដោយផ្ទាល់ ឬដោយប្រយោលក្នុងចេតនាយោសនាបោះឆ្នោត ដើម្បីគាំទ្រ ឬប្រឆាំង គណបក្សនយោបាយណាមួយ ឬបេក្ខជនណាម្នាក់។

ជនប្រព្រឹត្តិអំពើខាងលើ អាចត្រូវបណ្តេញចេញពីព្រះរាជាណាចក្រកម្ពុជាតាម បែបបទ ដូចបានចែងក្នុងច្បាប់ស្តីពីអន្តោប្រវេសន៍។

**មាត្រា ១៨៧.-**

ត្រូវដាក់ពិន័យជាប្រាក់ពី ១០.០០០.០០០ (ដប់លាន) រៀល ទៅ ២០.០០០.០០០ (ម្ភៃលាន) រៀល ដោយគណៈកម្មាធិការជាតិរៀបចំការបោះឆ្នោត ចំពោះអង្គការមិន មែនរដ្ឋាភិបាល ឬសមាគមក្នុងស្រុក និងអង្គការមិនមែនរដ្ឋាភិបាល ឬសមាគមអន្តរជាតិ ដែលបំពេញការងារក្នុងព្រះរាជាណាចក្រកម្ពុជា ដែលប្រព្រឹត្តិអំពើបំពានមាត្រា ១៥៩ នៃច្បាប់នេះ។

ការទទួលខុសត្រូវខាងលើ មិនលើកលែងការទទួលខុសត្រូវរបស់រូបវន្តបុគ្គល ចំពោះអំពើដដែលខាងលើ ឬបទល្មើសផ្សេងទៀតដែលបានបញ្ញត្តិនៅក្នុងក្រមព្រហ្មទណ្ឌ នោះឡើយ។

**មាត្រា ១៨៨.-**

ត្រូវព្រមានជាលាយលក្ខណ៍អក្សរ ដោយប្រធានគណៈកម្មការការិយាល័យ បោះឆ្នោត ឬប្រធានគណៈកម្មការការិយាល័យរាប់សន្លឹកឆ្នោត ចំពោះភ្នាក់ងារគណបក្ស នយោបាយ ឬអ្នកសង្កេតការណ៍ដែលផ្តល់ការណែនាំ ឬស្តីបន្ទោសដល់មន្ត្រីបោះឆ្នោត ឬមន្ត្រីរាប់សន្លឹកឆ្នោត។

ក្នុងករណីដែលនៅតែមិនគោរពតាមការព្រមានខាងលើ ត្រូវដាក់ពិន័យជាប្រាក់ ពី ១.០០០.០០០ (មួយលាន) រៀល ទៅ ១០.០០០.០០០ (ដប់លាន) រៀល ដោយ គណៈកម្មាធិការជាតិរៀបចំការបោះឆ្នោត។



**ឧបសម្ព័ន្ធទី៥**

**ក្រមសីលធម៌**

**សម្រាប់**

**ប្រព័ន្ធផ្សព្វផ្សាយព័ត៌មាន ក្នុងដំណើរការបោះឆ្នោត**

**១- សេចក្តីផ្តើម**

ប្រទេសដែលកាន់លទ្ធិប្រជាធិបតេយ្យ តែងតែប្រាថ្នាចង់ឱ្យរាល់ការបោះឆ្នោតប្រព្រឹត្តទៅដោយសេរី ត្រឹមត្រូវ និងយុត្តិធម៌។ ដើម្បីសម្រេចនូវគោលដៅនេះបាន យើងទាំងអស់គ្នាជាប្រជាពលរដ្ឋ មន្ត្រីបោះឆ្នោត គណបក្សនយោបាយ បេក្ខជន និងភ្នាក់ងារគណបក្សនយោបាយ អាជ្ញាធរដែនដីគ្រប់លំដាប់ថ្នាក់ ក្រសួង ស្ថាប័ន កងកម្លាំងប្រដាប់អាវុធ អ្នកសារព័ត៌មានជាតិ និងអន្តរជាតិ អ្នកសង្កេតការណ៍ជាតិ និងអន្តរជាតិ និងភាគីពាក់ព័ន្ធត្រូវរួបរួមគ្នាគោរពច្បាប់បោះឆ្នោត បទបញ្ជា និងនីតិវិធីរបស់ គ.ជ.ប និងលិខិតបទដ្ឋានគតិយុត្តពាក់ព័ន្ធនឹងការបោះឆ្នោត ព្រមទាំងក្រមសីលធម៌ឱ្យបានខ្ជាប់ខ្ជួន។

ក្រមសីលធម៌នេះ ត្រូវបានរៀបចំតាក់តែងឡើងស្របទៅតាមច្បាប់បោះឆ្នោត បទបញ្ជា និងនីតិវិធីរបស់ គ.ជ.ប និងបទដ្ឋានគតិយុត្តពាក់ព័ន្ធនឹងការបោះឆ្នោត។

ការប្រតិបត្តិតាមក្រមសីលធម៌ជាផ្នែកមួយដ៏សំខាន់សម្រាប់ធ្វើឱ្យបរិយាកាសនៃដំណើរការបោះឆ្នោត តាំងពីចាប់ផ្តើមរហូតដល់ប្រកាសលទ្ធផលបោះឆ្នោតផ្លូវការប្រព្រឹត្តទៅដោយរលូន និងប្រកបដោយសន្តិសុខ សុវត្ថិភាព។ ការប្រតិបត្តិតាមក្រមសីលធម៌បានល្អជាកត្តាជំរុញលើកទឹកចិត្តដល់ប្រជាពលរដ្ឋ មន្ត្រីបោះឆ្នោត អាជ្ញាធរដែនដីគ្រប់លំដាប់ថ្នាក់ កងកម្លាំងប្រដាប់អាវុធ អ្នកសារព័ត៌មានជាតិ និងអន្តរជាតិ អ្នកសង្កេតការណ៍ជាតិ និងអន្តរជាតិ គណបក្សនយោបាយជាគូប្រកួតប្រជែង មានសុទិដ្ឋិនិយមរវាងគ្នានឹងគ្នា សហការគ្នា និងបំពេញការងារតាមភារកិច្ច និងមុខនាទីរៀងៗខ្លួន រួមចំណែកពង្រឹងសាមគ្គីភាព និងកិច្ចសហការជាតិ និងអន្តរជាតិក្នុងការបោះឆ្នោត។ ការគោរពក្រមសីលធម៌បានល្អ នាំឱ្យកាត់បន្ថយបាននូវអំពើហិង្សា ជម្លោះ ការរើសអើង ការបែងចែករវាងអ្នកដែលមាននិន្នាការនយោបាយផ្សេងៗគ្នាក្នុងសង្គម។ ការគោរពក្រមសីលធម៌បានល្អគឺជាការលើកស្ទួយកិត្យានុភាពជាតិលើឆាកអន្តរជាតិ បង្ហាញពីការគោរពច្បាប់ ការឯកភាពជាតិ ការជឿទុកចិត្តគ្នារវាងគណបក្សនយោបាយ ប្រជាពលរដ្ឋ រាជរដ្ឋាភិបាល និងភាគីពាក់ព័ន្ធទាំងអស់ក្នុងសង្គម។

គណៈកម្មាធិការជាតិរៀបចំការបោះឆ្នោត (គ.ជ.ប) អនុម័តក្រមសីលធម៌នេះ សម្រាប់ប្រព័ន្ធផ្សព្វផ្សាយព័ត៌មានអនុវត្តក្នុងដំណើរការបោះឆ្នោត ដើម្បីលើកកម្ពស់ថែមទៀតនូវប្រសិទ្ធភាពនៃការផ្សព្វផ្សាយអំពីការបោះឆ្នោតប្រកបដោយវិជ្ជាជីវៈ ត្រឹមត្រូវ និងតម្លាភាព។

**២- គោលបំណង**

ក្រមសីលធម៌នេះ មានគោលបំណងកំណត់វិធានសំខាន់ៗ ដើម្បីឱ្យប្រព័ន្ធផ្សព្វផ្សាយព័ត៌មាន និងអ្នកសារព័ត៌មាន អនុវត្តសេរីភាពសារព័ត៌មាន និងសេរីភាពខាងការផ្សព្វផ្សាយព័ត៌មាន ផ្តល់



ព័ត៌មានអំពីការបោះឆ្នោតបានត្រឹមត្រូវ ច្បាស់លាស់ ទាន់ពេលវេលា ចូលរួមធានាឱ្យដំណើរការបោះឆ្នោតនៅព្រះរាជាណាចក្រកម្ពុជា ប្រព្រឹត្តទៅដោយសេរី ត្រឹមត្រូវ និងយុត្តិធម៌ ស្របតាមគោលការណ៍នៃលទ្ធិប្រជាធិបតេយ្យ សេរីពហុបក្ស។

**៣- វិសាលភាព**

ក្រមសីលធម៌នេះ មានវិសាលភាពអនុវត្តចំពោះប្រព័ន្ធផ្សព្វផ្សាយព័ត៌មាន និងអ្នកសារព័ត៌មានទាំងអស់ដែលធ្វើការផ្សព្វផ្សាយព័ត៌មាន និងចូលរួមយកព័ត៌មានក្នុងដំណើរការបោះឆ្នោត។

**៤- និយមន័យ**

វាក្យសព្ទសំខាន់ៗនៅក្នុងក្រមសីលធម៌នេះមានន័យដូចតទៅ៖

៤.១- ប្រព័ន្ធផ្សព្វផ្សាយព័ត៌មាន សំដៅដល់អង្គការទាំងឡាយដែលធ្វើសកម្មភាពនៃការផ្សព្វផ្សាយព័ត៌មាន ដែលត្រូវធ្វើឡើងជាទៀងទាត់ តាមរយៈការបោះពុម្ព ការផ្សព្វផ្សាយ រួមមានសារព័ត៌មាន ទស្សនាវដ្តី និងតាមរយៈវិទ្យុ ទូរទស្សន៍ និងតាមរយៈគេហទំព័រ។

៤.២- ការបោះឆ្នោត សំដៅដល់ការបោះឆ្នោតជ្រើសតាំងសមាជិកព្រឹទ្ធសភា ការបោះឆ្នោតជ្រើសតាំងតំណាងរាស្ត្រ ការបោះឆ្នោតជ្រើសរើសក្រុមប្រឹក្សារាជធានី ក្រុមប្រឹក្សាខេត្ត ក្រុមប្រឹក្សាក្រុង ក្រុមប្រឹក្សាស្រុក ក្រុមប្រឹក្សាខណ្ឌ និងការបោះឆ្នោតជ្រើសរើសក្រុមប្រឹក្សាឃុំ សង្កាត់ដែលរៀបចំឡើងដោយ គ.ជ.ប។

៤.៣- ដំណើរការបោះឆ្នោត សំដៅដល់៖

- ការពិនិត្យបញ្ជីឈ្មោះ និងការចុះឈ្មោះបោះឆ្នោត
- ការចុះបញ្ជីគណបក្សនយោបាយ និងបញ្ជីបេក្ខជននយោបាយបោះឆ្នោត
- ការយោសនាបោះឆ្នោត
- ការបោះឆ្នោត ការរាប់សន្លឹកឆ្នោត ការបូកសរុបលទ្ធផលនៃការបោះឆ្នោត
- ការដាក់ ការទទួល និងការដោះស្រាយពាក្យបណ្តឹង
- ការប្រកាសលទ្ធផលនៃការបោះឆ្នោត។

**៥- សិទ្ធិ ភារកិច្ច និងការទទួលខុសត្រូវរបស់ប្រព័ន្ធផ្សព្វផ្សាយព័ត៌មាន**

ប្រព័ន្ធផ្សព្វផ្សាយព័ត៌មាន និងអ្នកសារព័ត៌មានទាំងអស់មានសិទ្ធិ ភារកិច្ច និងការទទួលខុសត្រូវក្នុងការយកព័ត៌មាន និងផ្សព្វផ្សាយអំពីការបោះឆ្នោត។

**៥.១- សិទ្ធិរបស់ប្រព័ន្ធផ្សព្វផ្សាយព័ត៌មាន**

ប្រព័ន្ធផ្សព្វផ្សាយព័ត៌មាន និងអ្នកសារព័ត៌មានទាំងអស់មានសិទ្ធិដូចខាងក្រោម៖

៥.១.១ សមាគមអ្នកសារព័ត៌មាន ឬអង្គការអ្នកសារព័ត៌មាន ឬអ្នកសារព័ត៌មានឯករាជ្យ ដែលមានបំណងចូលរួមយកព័ត៌មានក្នុងដំណើរការបោះឆ្នោត មានសិទ្ធិដាក់ពាក្យសុំចុះឈ្មោះជាអ្នកសារព័ត៌មានដោយផ្ទាល់ទៅ គ.ជ.ប។



- ៥.១.២ អាចទាញយកពាក្យសុំចុះឈ្មោះជាអ្នកសារព័ត៌មានពីគេហទំព័រ [www.nec.gov.kh](http://www.nec.gov.kh) បានដោយឥតគិតថ្លៃ។
- ៥.១.៣ បំពេញបែបបទនៃការស្នើសុំចុះឈ្មោះជាអ្នកសារព័ត៌មាន ស្របតាមបទប្បញ្ញត្តិ ដែលមានចែងក្នុងបទបញ្ជា និងនីតិវិធីសម្រាប់ការបោះឆ្នោតនីមួយៗ។
- ៥.១.៤ ថត និងយកព័ត៌មានអំពីការពិនិត្យបញ្ជីឈ្មោះ និងចុះឈ្មោះបោះឆ្នោត ការចុះ បញ្ជីគណបក្សនយោបាយ និងបញ្ជីបេក្ខជនឈរឈ្មោះបោះឆ្នោត ការយោសនា បោះឆ្នោត ការបោះឆ្នោត ការរាប់សន្លឹកឆ្នោត ការបូកសរុបលទ្ធផល និងការប្រកាស លទ្ធផលនៃការបោះឆ្នោត។
- ៥.១.៥ អ្នកសារព័ត៌មានជាតិ និងអន្តរជាតិដែលមានបំណងថតយករូបភាពក្នុងការិយាល័យ ចុះឈ្មោះបោះឆ្នោត និងការិយាល័យបោះឆ្នោត និងការិយាល័យរាប់សន្លឹកឆ្នោត ត្រូវជម្រាបជូនដំណឹងទៅប្រធាន ក.ច.ប ឬ គ.ក.ប/គ.ក.រ នោះជាមុន។
- ៥.១.៦ ក្នុងករណីជួបគ្រោះអាសន្ន ឬអសន្តិសុខអ្វីមួយ ត្រូវជូនដំណឹងទៅមន្ត្រីបោះឆ្នោត ពាក់ព័ន្ធ និងអាជ្ញាធរដែនដី ដើម្បីជួយដោះស្រាយឱ្យបានទាន់ពេលវេលា។

**៥.២- ការអិច្ចរេសប្រព័ន្ធផ្សព្វផ្សាយព័ត៌មាន**

ប្រព័ន្ធផ្សព្វផ្សាយព័ត៌មានត្រូវផ្សព្វផ្សាយព័ត៌មានដល់សាធារណជន អ្នកបោះឆ្នោតឱ្យបាន ត្រឹមត្រូវ និងទាន់ពេលវេលា។ ក្នុងន័យនេះ ប្រព័ន្ធផ្សព្វផ្សាយព័ត៌មានទាំងអស់ត្រូវបំពេញភារកិច្ច ដូចខាងក្រោម៖

- ៥.២.១ ចូលរួមក្នុងការអប់រំអ្នកបោះឆ្នោត ដើម្បីឱ្យអ្នកបោះឆ្នោតមានការយល់ដឹងត្រឹមត្រូវ ពីការបោះឆ្នោត។
- ៥.២.២ ផ្តល់ព័ត៌មាន និងការអប់រំអំពីការបោះឆ្នោតដែលងាយយល់សម្រាប់អ្នកបោះឆ្នោត រួមមានសិទ្ធិចុះឈ្មោះបោះឆ្នោត សិទ្ធិបោះឆ្នោត និងសិទ្ធិចូលរួមក្នុងសកម្មភាព ផ្សេងៗទៀតនៃការបោះឆ្នោតតាមច្បាប់កំណត់។
- ៥.២.៣ ស្វែងរក និងផ្សព្វផ្សាយព័ត៌មានអំពីទស្សនៈ និងគំនិតផ្សេងៗគ្នារបស់អ្នកពាក់ព័ន្ធ ទាំងអស់នៅក្នុងដំណើរការបោះឆ្នោត។
- ៥.២.៤ ផ្សព្វផ្សាយព័ត៌មានអំពីសារៈសំខាន់នៃការចូលរួមរបស់ព្រះសង្ឃ យុវជន យុវនារី ស្ត្រី ជនជាតិភាគតិច និងជនមានពិការភាព ក្នុងជីវភាពសង្គម និងនយោបាយ ដើម្បីបង្កើនការយល់ដឹង។
- ៥.២.៥ ចូលរួមលើកកម្ពស់ការយល់ដឹងរបស់ប្រជាពលរដ្ឋអំពីដំណើរការបោះឆ្នោត តាមរយៈ ការអប់រំ និងកម្មវិធីផ្សព្វផ្សាយជាសាធារណៈ ដើម្បីឱ្យអ្នកបោះឆ្នោតបានទទួល ព័ត៌មានគ្រប់ជ្រុងជ្រោយ។





- ៥.២.៦ ប្រព័ន្ធផ្សព្វផ្សាយព័ត៌មានរដ្ឋ ត្រូវមានអព្យាក្រឹតភាព យុត្តិធម៌ និងភាពត្រឹមត្រូវ ក្នុងការផ្សព្វផ្សាយព័ត៌មានពាក់ព័ន្ធនឹងដំណើរការបោះឆ្នោត។ ដោយឡែកប្រព័ន្ធ ផ្សព្វផ្សាយព័ត៌មានឯកជន ត្រូវចូលរួមសហការធ្វើការផ្សព្វផ្សាយព័ត៌មាន ប្រកបដោយអព្យាក្រឹត យុត្តិធម៌ និងត្រឹមត្រូវ។
- ៥.២.៧ ប្រព័ន្ធផ្សព្វផ្សាយព័ត៌មាន និងអ្នកសារព័ត៌មានទាំងអស់ ត្រូវគោរពតាមក្រមសីលធម៌ វិជ្ជាជីវៈអ្នកសារព័ត៌មាន គោរពច្បាប់ស្តីពីរបបសារព័ត៌មាន គោរពច្បាប់ស្តីពីការ បោះឆ្នោត បទបញ្ជា និងនីតិវិធីសម្រាប់ការបោះឆ្នោត និងក្រមសីលធម៌នេះ។
- ៥.២.៨ ប្រព័ន្ធផ្សព្វផ្សាយព័ត៌មាន និងអ្នកសារព័ត៌មានទាំងអស់ ត្រូវខិតខំប្រឹងប្រែងឱ្យ អស់សមត្ថភាពក្នុងការចូលរួមធ្វើឱ្យការបោះឆ្នោតប្រព្រឹត្តទៅដោយសេរី ត្រឹមត្រូវ និងយុត្តិធម៌ ស្របតាមគោលការណ៍នៃលទ្ធិប្រជាធិបតេយ្យ សេរីពហុបក្ស។

**៥.៣- ការទទួលខុសត្រូវ និងកាតព្វកិច្ចរបស់ប្រព័ន្ធផ្សព្វផ្សាយព័ត៌មាន**

ប្រព័ន្ធផ្សព្វផ្សាយព័ត៌មានត្រូវទទួលខុសត្រូវលើសកម្មភាពរបស់ខ្លួនទៅតាមច្បាប់ជាធរមាន និងមានកាតព្វកិច្ចគោរពគោលការណ៍ចាំបាច់ដូចតទៅ៖

- ៥.៣.១ គោរពសច្ចធម៌ និងគោរពសិទ្ធិយល់ដឹងនូវសច្ចធម៌របស់សាធារណជន។
- ៥.៣.២ គោរពសិទ្ធិ និងសេរីភាពរស់នៅក្នុងជីវភាពឯកជនរបស់បុគ្គល។
- ៥.៣.៣ ប្រព័ន្ធផ្សព្វផ្សាយព័ត៌មាន ត្រូវបានលើកទឹកចិត្តក្នុងលក្ខណៈជាដៃគូជាមួយ គ.ជ.ប ដើម្បីធ្វើការផ្តល់ព័ត៌មាន និងអប់រំអ្នកបោះឆ្នោតអំពីការបោះឆ្នោត។
- ៥.៣.៤ ប្រព័ន្ធផ្សព្វផ្សាយព័ត៌មានរបស់រដ្ឋ ត្រូវបង្ហាញនូវកម្រិតគុណភាពខ្ពស់នៃវិជ្ជាជីវៈ អ្នកសារព័ត៌មាន និងត្រូវផ្តល់ព័ត៌មាន និងហេតុការណ៍ថ្មីៗឱ្យបានសមរម្យពិតប្រាកដ និងឥតលម្អៀង ដើម្បីធានានូវយុត្តិធម៌ និងតុល្យភាពព័ត៌មានសម្រាប់គណបក្ស នយោបាយដែលចូលរួមក្នុងការបោះឆ្នោត។
- ៥.៣.៥ ពង្រឹង និងណែនាំអ្នកសារព័ត៌មាន មិនត្រូវបោះបង់គោលជំហរ ឬក្រមសីលធម៌ របស់ខ្លួន ដោយសារតែអំណោយ ផលប្រយោជន៍ ឬចំណង់ចំណូលចិត្តពិសេសទេ។
- ៥.៣.៦ ត្រូវផ្ទៀងផ្ទាត់អំពីប្រភពព័ត៌មាន ភាពសុក្រឹត និងភាពច្បាស់លាស់នៃហេតុការណ៍ និងព្រឹត្តិការណ៍ដែលខ្លួនត្រូវរាយការណ៍។
- ៥.៣.៧ ត្រូវរាយការណ៍តែតាមហេតុការណ៍ ដែលខ្លួនដឹងពីប្រភពដើមតែប៉ុណ្ណោះ។ ប្រព័ន្ធផ្សព្វផ្សាយព័ត៌មានមិនត្រូវបំបាត់ចោលនូវព័ត៌មានសំខាន់ៗ ឬកែបន្លំឯកសារ ផ្សេងៗឡើយ។
- ៥.៣.៨ ប្រើវិធីសុចរិត ត្រឹមត្រូវ ដើម្បីស្វែងរកដំណឹង រូបថត និងឯកសារផ្សេងៗ។
- ៥.៣.៩ ត្រូវផ្សាយដំណឹងទាំងឡាយដោយសុចរិត ព្រមទាំងធ្វើអត្ថាធិប្បាយ ឬវិភាគឱ្យបាន ត្រឹមត្រូវ និងសមស្របតាមគោលការណ៍គតិយុត្តិធម៌ និងសីលធម៌។



- ៥.៣.១០ ថ្លឹងថ្លែងឱ្យបានត្រឹមត្រូវ មានប្រភពឯកសារច្បាស់លាស់ និងទទួលខុសត្រូវខ្ពស់ ក្នុងការផ្សព្វផ្សាយលទ្ធផលនៃការបោះឆ្នោត។
- ៥.៣.១១ ត្រូវផ្តល់ព័ត៌មានឱ្យបានត្រឹមត្រូវ មិនលម្អៀង និងដោយមានការថ្លឹងថ្លែងឱ្យមាន គុណភាព។
- ៥.៣.១២ ផ្តល់ឱកាសស្មើគ្នាដល់គណបក្សនយោបាយ ឬបេក្ខជនដែលចូលរួមក្នុងការ បោះឆ្នោតឱ្យមានលទ្ធភាពប្រើប្រាស់ប្រព័ន្ធផ្សព្វផ្សាយព័ត៌មាន។
- ៥.៣.១៣ ក្នុងពេលយុទ្ធនាការយោសនាបោះឆ្នោត ប្រព័ន្ធផ្សព្វផ្សាយព័ត៌មានរបស់រដ្ឋ និង ឯកជន ត្រូវបែងចែកឱ្យបានច្បាស់ក្នុងការផ្សព្វផ្សាយព័ត៌មានអំពីសកម្មភាពជា ផ្លូវការរបស់តំណាងរាជរដ្ឋាភិបាល និងសកម្មភាពយោសនាបោះឆ្នោត ដែលធ្វើឡើង ក្នុងនាមគណបក្សនយោបាយ បេក្ខជន ឬអ្នកគាំទ្រ។
- ៥.៣.១៤ ប្រព័ន្ធផ្សព្វផ្សាយព័ត៌មាន និងអ្នកសារព័ត៌មាន ត្រូវធ្វើការបែងចែកឱ្យបាន ច្បាស់លាស់រវាងហេតុការណ៍ជាក់ស្តែង និងទស្សនៈយោបល់។ ការផ្សព្វផ្សាយ ព័ត៌មានត្រូវឆ្លុះបញ្ចាំងពីហេតុការណ៍ជាក់ស្តែង។
- ៥.៣.១៥ ត្រូវចៀសវាងការផ្សព្វផ្សាយព័ត៌មាន ដែលញុះញង់ឱ្យមានការរើសអើង ប្រកាន់ ពូជសាសន៍ ពណ៌សម្បុរ ភេទ ភាសា ជំនឿ សាសនា មតិ ឬនិន្នាការនយោបាយ ដើមកំណើតជាតិ ឋានៈសង្គម ធនធាន ឬស្ថានភាពដទៃទៀត។
- ៥.៣.១៦ ត្រូវធ្វើការកែតម្រូវនូវព័ត៌មានណាដែលចេញផ្សាយរួចហើយៗមានលក្ខណៈមិន ជាក់លាក់ និងនាំឱ្យមានការយល់ច្រឡំ។

**៦- បម្រាមចំពោះប្រព័ន្ធផ្សព្វផ្សាយព័ត៌មាន**

ត្រូវបានហាមឃាត់ ចំពោះសកម្មភាពដែលត្រូវបានចាត់ទុកថា ជាការរំលោភធ្ងន់ធ្ងរខាងផ្នែក វិជ្ជាជីវៈអ្នកសារព័ត៌មាន និងប្រព័ន្ធផ្សព្វផ្សាយព័ត៌មានដូចខាងក្រោម៖

- ៦.១ ការផ្សព្វផ្សាយព័ត៌មានដែលធ្វើឱ្យមានការភាន់ច្រឡំ នាំឱ្យបាត់ទំនុកចិត្តលើការ បោះឆ្នោត។
- ៦.២ ការបន្លំឱ្យគេយល់ខុសដូចជា ការសរសេរបញ្ជិតបញ្ជៀង ដើម្បីឱ្យសាធារណជន មានការសង្ស័យដោយអយុត្តិធម៌លើបុគ្គលណាម្នាក់ ក្រុមបក្សណាមួយ។
- ៦.៣ ការផ្សព្វផ្សាយព័ត៌មានដោយសំអាងលើពាក្យចចាមអាវាម ឬព័ត៌មានដែលពុំមាន ភស្តុតាងបញ្ជាក់។
- ៦.៤ ការផ្សព្វផ្សាយដែលមានលក្ខណៈមូលបង្កាច់ បរិហារកេរ្តិ៍ និងជេរប្រមាថដល់គណបក្ស នយោបាយ បេក្ខជន ឬអ្នកគាំទ្រណាមួយ។
- ៦.៥ ការប្រើប្រាស់ភាសាញុះញង់ ឬវាយប្រហារ ដែលអាចបង្កភាពគ្មានសណ្តាប់ធ្នាប់ ឬ អាចឱ្យមានអំពើហិង្សា។



- ៦.៦ ការបោះពុម្ពផ្សាយ ឬចែកចាយព័ត៌មានណាដែលប៉ះពាល់ដល់សណ្តាប់ធ្នាប់សាធារណៈ ដែលបង្កឱ្យមានការភ័យខ្លាច ឬបង្កជាអំពើហិង្សាណាមួយកើតឡើង។
- ៦.៧ ការផ្សព្វផ្សាយព័ត៌មានដែលញុះញង់ឱ្យមានការរើសអើង ប្រកាន់ពូជសាសន៍ ពណ៌សម្បុរ ភេទ ភាសា ជំនឿ សាសនា មតិ ឬនិន្នាការនយោបាយ ដើមកំណើត ឋានៈសង្គម ធនធាន ឬស្ថានភាពដទៃទៀត។
- ៦.៨ ការបោះពុម្ពផ្សាយ ឬផ្សាយបន្តនូវព័ត៌មានដែលបណ្តាលឱ្យប៉ះពាល់ដល់សន្តិសុខជាតិ ស្ថេរភាពនយោបាយ និងស្ថេរភាពសង្គម។
- ៦.៩ ការបោះពុម្ពផ្សាយ ឬផ្សាយបន្តហេតុការណ៍ ឬព្រឹត្តិការណ៍មិនពិតដែលជាការដេរប្រមាថ ការមើលងាយដល់ស្ថាប័នជាតិ។
- ៦.១០ ការផ្សព្វផ្សាយមានលក្ខណៈរើសអើង ប្រឆាំងនឹងគណបក្សនយោបាយណាមួយ ឬបេក្ខជនណាម្នាក់។
- ៦.១១ ការសម្តែងចេញនូវនិន្នាការនយោបាយ ការមាក់ងាយ ឬការប្រមាថ តាមរយៈកាយវិការ ឬឥរិយាបថជាក់ស្តែងផ្សេងទៀត។
- ៦.១២ ការបញ្ចេញ បញ្ចូលនូវទស្សនៈផ្ទាល់ខ្លួន ឬក៏ធ្វើបុរេវិនិច្ឆ័យនៅក្នុងហេតុការណ៍កំពុងកើតមានដែលខ្លួនធ្វើសេចក្តីរាយការណ៍។
- ៦.១៣ ការជ្រៀតជ្រែក ឬរំខានដល់ការងារចុះឈ្មោះបោះឆ្នោត និងរាប់សន្លឹកឆ្នោត។
- ៦.១៤ ការផ្សព្វផ្សាយមិនឱ្យប្រជាពលរដ្ឋទៅចុះឈ្មោះបោះឆ្នោត និងទៅបោះឆ្នោត។
- ៦.១៥ ការទទួលសំណូក អំណោយក្នុងបែបណាមួយ ឬការជំរិតយកប្រាក់ ដើម្បីជាថ្នូរនឹងការផ្សព្វផ្សាយ ឬមិនផ្សព្វផ្សាយនូវព័ត៌មានណាមួយ។
- ៦.១៦ ការធ្វើសម្ភាសន៍នៅក្នុងការិយាល័យចុះឈ្មោះបោះឆ្នោត ការិយាល័យបោះឆ្នោត និងការិយាល័យរាប់សន្លឹកឆ្នោត។
- ៦.១៧ ការប្រើប្រាស់តួនាទីរបស់ខ្លួន (ទោះឯកជន ឬរដ្ឋ) ដើម្បីគាបសង្កត់លើមន្ត្រីចុះឈ្មោះបោះឆ្នោត ឬសមាជិក កបយ.ស មន្ត្រីការិយាល័យបោះឆ្នោត និងរាប់សន្លឹកឆ្នោត ឬគាបសង្កត់លើអ្នកសង្កេតការណ៍ ឬបេក្ខជន ឬភ្នាក់ងារគណបក្សនយោបាយ ឬអ្នកមានសិទ្ធិបោះឆ្នោត ឬអ្នកបោះឆ្នោតឡើយ។
- ៦.១៨ ការដក់បារី និងការបង្ការភ្លើង អគ្គិភ័យ  
អ្នកសារព័ត៌មាន ត្រូវជៀសវាង៖
  - ការដក់បារីនៅក្នុងទីស្តីការ គ.ជ.ប ទីស្នាក់ការ លធ.ខប ទីស្នាក់ការគណៈកម្មការរៀបចំការបោះឆ្នោតគ្រប់លំដាប់ថ្នាក់ ការិយាល័យចុះឈ្មោះបោះឆ្នោត ការិយាល័យបោះឆ្នោត និងការិយាល័យរាប់សន្លឹកឆ្នោត



- ការគូសឈើគូស កេះដៃកកេះ ឬឧបករណ៍ដែលអាចធ្វើឱ្យឆេះណាមួយនៅក្នុង ការិយាល័យចុះឈ្មោះបោះឆ្នោត ការិយាល័យបោះឆ្នោត និងការិយាល័យរាប់ សន្លឹកឆ្នោត ដោយគ្មានការចាំបាច់តម្រូវឱ្យធ្វើ។

**៦.១៩ ល្បែង**

អ្នកសារព័ត៌មាន មិនត្រូវលេងល្បែងស៊ីសង ឬល្បែងកំសាន្តនៅក្នុងទីស្តីការ គ.ជ.ប ទីស្នាក់ការ លធ.ខប ទីស្នាក់ការគណៈកម្មការរៀបចំការបោះឆ្នោតគ្រប់លំដាប់ថ្នាក់ ការិយាល័យចុះឈ្មោះបោះឆ្នោត ការិយាល័យបោះឆ្នោត និងការិយាល័យរាប់ សន្លឹកឆ្នោត។

**៧- សំណូមពរ និងការអនុវត្ត**

ប្រព័ន្ធផ្សព្វផ្សាយព័ត៌មាន និងអ្នកសារព័ត៌មានត្រូវយកចិត្តទុកដាក់អនុវត្តដូចខាងក្រោម៖

**៧.១- សំណូមពរ**

ដើម្បីធានាឱ្យដំណើរការបោះឆ្នោតប្រព្រឹត្តទៅដោយសេរី ត្រឹមត្រូវ និងយុត្តិធម៌ ស្របតាម គោលការណ៍លទ្ធិប្រជាធិបតេយ្យ សេរីពហុបក្ស ប្រព័ន្ធផ្សព្វផ្សាយព័ត៌មាន និងអ្នកសារព័ត៌មាន ត្រូវគោរពច្បាប់បោះឆ្នោត បទបញ្ជា និងនីតិវិធីរបស់ គ.ជ.ប ច្បាប់ស្តីពីរបបសារព័ត៌មាន និង ក្រមសីលធម៌នេះ។

ប្រព័ន្ធផ្សព្វផ្សាយព័ត៌មាន និងអ្នកសារព័ត៌មានទាំងអស់ត្រូវធ្វើការផ្សព្វផ្សាយព័ត៌មានអំពី ដំណើរការបោះឆ្នោតឱ្យមានប្រសិទ្ធភាពប្រកបដោយវិជ្ជាជីវៈ ឯករាជ្យ ត្រឹមត្រូវ និងមិនលម្អៀង។

**៧.២- ការអនុវត្ត**

ក្រមសីលធម៌នេះ មានប្រសិទ្ធភាពអនុវត្តចាប់តាំងពីថ្ងៃចុះហត្ថលេខាដោយប្រធាន គ.ជ.ប និងត្រូវអនុវត្តគ្រប់សម័យកាលនៃការបោះឆ្នោត ដែលរៀបចំឡើងដោយ គ.ជ.ប។



**សម្រាប់ទោសប្បញ្ញត្តិ**

**ក- សម្រាប់មាត្រាអំពីទោសប្បញ្ញត្តិក្នុងច្បាប់ស្តីពីការបោះឆ្នោតជ្រើសតាំងតំណាងរាស្ត្រ**

**មាត្រា១៤២.- ថ្មី**

ត្រូវដាក់ពិន័យជាប្រាក់ពី ៥.០០០.០០០ (ប្រាំលាន) រៀល ទៅ ២០.០០០.០០០ (ម្ភៃលាន) រៀល ដោយគណៈកម្មាធិការជាតិរៀបចំការបោះឆ្នោត ដោយពុំទាន់គិតដល់ទោសព្រហ្មទណ្ឌផ្សេងទៀត ចំពោះជនណា ដែលតាមគ្រប់មធ្យោបាយទុច្ចរិត៖

- រារាំង ឬញុះញង់ប្រជាពលរដ្ឋដែលមានសិទ្ធិបោះឆ្នោត មិនឱ្យទៅចុះឈ្មោះបោះឆ្នោត ឬរារាំងមិនឱ្យចុះឈ្មោះប្រជាពលរដ្ឋ ដែលមានសិទ្ធិបោះឆ្នោតក្នុងបញ្ជីបោះឆ្នោត និងសៀវភៅបញ្ជីបោះឆ្នោត។
- បង្កការអុកឡុក ឬរារាំងសកម្មភាពជាប្រក្រតី ក្នុងទឹកនៃសម្រាប់ការពិនិត្យបញ្ជីឈ្មោះ និងការចុះឈ្មោះបោះឆ្នោត នៅក្នុងអំឡុងពេលនៃការពិនិត្យបញ្ជី និងចុះឈ្មោះបោះឆ្នោត។
- ឱ្យអ្នកគាំទ្រ ឬអ្នកបោះឆ្នោតប្រព្រឹត្តអំពើរំលោភបំពាន អំពើគំរាមកំហែង អំពើហិង្សាទៅលើបេក្ខជន ឬទៅលើគណបក្សនយោបាយដទៃ។
- រារាំង ឬញុះញង់ប្រជាពលរដ្ឋដែលមានសិទ្ធិបោះឆ្នោតមិនឱ្យទៅបោះឆ្នោត។
- ណែនាំ ឬញុះញង់ឱ្យអ្នកបោះឆ្នោតបំផ្លាញ ឬធ្វើឱ្យខូចសន្លឹកឆ្នោត។
- រារាំងបេក្ខជន ឬអ្នកគាំទ្រគណបក្សនយោបាយមិនឱ្យយោសនាបោះឆ្នោតតាមការកំណត់។
- ធ្វើឱ្យបាត់ទំនុកចិត្តលើការសម្ងាត់នៃការបោះឆ្នោត។
- ធ្វើឱ្យមានការភាន់ច្រឡំនាំឱ្យបាត់ទំនុកចិត្តលើការបោះឆ្នោត។
- បង្កការរំខានមិនឱ្យដំណើរការបោះឆ្នោតបាន។
- បង្កការរំខានមិនឱ្យរាប់សន្លឹកឆ្នោតបាន។
- ធ្វើឱ្យខូចរបៀបរៀបរយក្នុងពេលបោះឆ្នោត។
- ទិញសន្លឹកឆ្នោតដោយសម្ភារ ឬដោយប្រាក់កាស។

ត្រូវលុបឈ្មោះចេញពីបញ្ជីបោះឆ្នោត ឬ/និងលុបបេក្ខភាពរបស់សាមីខ្លួន ឬ/និងដកសិទ្ធិឈរឈ្មោះឱ្យគេបោះឆ្នោតរបស់សាមីខ្លួនសម្រាប់រយៈពេល ៥ (ប្រាំ) ឆ្នាំ យ៉ាងតិច ដោយគណៈកម្មាធិការជាតិរៀបចំការបោះឆ្នោត បន្ថែមលើទណ្ឌកម្មដែលបានចែងក្នុងកថាខណ្ឌទី១ ខាងលើ ចំពោះជនដែលបានប្រព្រឹត្តអំពើល្មើសណាមួយ ដូចមានចែងក្នុងកថាខណ្ឌទី១ ខាងលើនេះ។



**ខ- សម្រាប់មាត្រាអំពីទោសប្បញ្ញត្តិក្នុងច្បាប់ស្តីពីការបោះឆ្នោតជ្រើសរើសក្រុមប្រឹក្សាឃុំ សង្កាត់**

**មាត្រា១៧១.- ថ្មី**

ត្រូវដាក់ពិន័យជាប្រាក់ពី ៥.០០០.០០០ (ប្រាំលាន) រៀល ទៅ ២០.០០០.០០០ (ម្ភៃលាន) រៀល ដោយគណៈកម្មាធិការជាតិរៀបចំការបោះឆ្នោត ដោយពុំទាន់គិតដល់ទោសព្រហ្មទណ្ឌផ្សេងទៀត ចំពោះជនណាដែលតាមគ្រប់មធ្យោបាយទុច្ចរិត៖

- រារាំង ឬញុះញង់ប្រជាពលរដ្ឋដែលមានសិទ្ធិបោះឆ្នោត មិនឱ្យទៅចុះឈ្មោះបោះឆ្នោត ឬរារាំងមិនឱ្យចុះឈ្មោះប្រជាពលរដ្ឋ ដែលមានសិទ្ធិបោះឆ្នោតក្នុងបញ្ជីបោះឆ្នោត និងសៀវភៅបញ្ជីបោះឆ្នោត។

- បង្កការអុកឡុក ឬរារាំងសកម្មភាពជាប្រក្រតី ក្នុងទឹកនៃសម្រាប់ការពិនិត្យបញ្ជីឈ្មោះ និងការចុះឈ្មោះបោះឆ្នោត នៅក្នុងអំឡុងពេលនៃការពិនិត្យបញ្ជីនិងចុះឈ្មោះបោះឆ្នោត។

- ឱ្យអ្នកគាំទ្រ ឬអ្នកបោះឆ្នោតប្រព្រឹត្តអំពើរំលោភបំពាន អំពើគំរាមកំហែង អំពើហិង្សាទៅលើបេក្ខជន ឬទៅលើគណបក្សនយោបាយដទៃ។

- រារាំងឬញុះញង់ប្រជាពលរដ្ឋដែលមានសិទ្ធិបោះឆ្នោតមិនឱ្យទៅបោះឆ្នោត។

- ណែនាំ ឬញុះញង់ឱ្យអ្នកបោះឆ្នោតបំផ្លាញ ឬធ្វើឱ្យខូចសន្លឹកឆ្នោត។

- រារាំងបេក្ខជន ឬអ្នកគាំទ្រគណបក្សនយោបាយមិនឱ្យយោសនាបោះឆ្នោតតាមការកំណត់។

- ធ្វើឱ្យបាត់ទំនុកចិត្តលើការសម្ងាត់នៃការបោះឆ្នោត។

- ធ្វើឱ្យមានការភាន់ច្រឡំនាំឱ្យបាត់ទំនុកចិត្តលើការបោះឆ្នោត។

- បង្កការរំខានមិនឱ្យដំណើរការបោះឆ្នោតបាន។

- បង្កការរំខានមិនឱ្យរាប់សន្លឹកឆ្នោតបាន។

- ធ្វើឱ្យខូចរបៀបរៀបរយក្នុងពេលបោះឆ្នោត។

- ទិញសន្លឹកឆ្នោតដោយសម្ភារ ឬដោយប្រាក់កាស។

ត្រូវលុបឈ្មោះចេញពីបញ្ជីបោះឆ្នោត ឬ/និងលុបបេក្ខភាពរបស់សាមីខ្លួន ឬ/និងដកសិទ្ធិឈរឈ្មោះឱ្យគេបោះឆ្នោតរបស់សាមីខ្លួនសម្រាប់រយៈពេល ៥ (ប្រាំ) ឆ្នាំយ៉ាងតិច ដោយគណៈកម្មាធិការជាតិរៀបចំការបោះឆ្នោត បន្ថែមលើទណ្ឌកម្មដែលបានចែងក្នុងកថាខណ្ឌទី១ ខាងលើ ចំពោះជនដែលបានប្រព្រឹត្តអំពើល្មើសណាមួយដូចមានចែងក្នុងកថាខណ្ឌទី១ ខាងលើនេះ។



**ឧបសម្ព័ន្ធទី៦**

**ក្រមសីលធម៌**

**សម្រាប់**

**យោធិននៃកងយោធពលខេមរភូមិន្ទ នគរបាលជាតិ  
និងភ្នាក់ងារសន្តិសុខបោះឆ្នោត ក្នុងដំណើរការបោះឆ្នោត**

**១- សេចក្តីផ្តើម**

ប្រទេសដែលកាន់លទ្ធិប្រជាធិបតេយ្យ តែងតែប្រាថ្នាចង់ឱ្យរាល់ការបោះឆ្នោតប្រព្រឹត្តទៅដោយសេរី ត្រឹមត្រូវ និងយុត្តិធម៌។ ដើម្បីសម្រេចនូវគោលដៅនេះបាន យើងទាំងអស់គ្នាជាប្រជាពលរដ្ឋ មន្ត្រីបោះឆ្នោត គណបក្សនយោបាយ បេក្ខជន និងភ្នាក់ងារគណបក្សនយោបាយ អាជ្ញាធរដែនដីគ្រប់លំដាប់ថ្នាក់ ក្រសួង ស្ថាប័ន កងកម្លាំងប្រដាប់អាវុធ អ្នកសារព័ត៌មានជាតិ និងអន្តរជាតិ អ្នកសង្កេតការណ៍ជាតិ និងអន្តរជាតិ និងភាគីពាក់ព័ន្ធត្រូវរួបរួមគ្នាគោរពច្បាប់បោះឆ្នោត បទបញ្ជា និងនីតិវិធីរបស់ គ.ជ.ប និងលិខិតបទដ្ឋានគតិយុត្តពាក់ព័ន្ធនឹងការបោះឆ្នោត ព្រមទាំងក្រមសីលធម៌ឱ្យបានខ្ជាប់ខ្ជួន។

ក្រមសីលធម៌នេះ ត្រូវបានរៀបចំតាក់តែងឡើងស្របទៅតាមច្បាប់បោះឆ្នោត បទបញ្ជា និងនីតិវិធីរបស់ គ.ជ.ប និងបទដ្ឋានគតិយុត្តពាក់ព័ន្ធនឹងការបោះឆ្នោត។

ការប្រតិបត្តិតាមក្រមសីលធម៌ជាផ្នែកមួយដ៏សំខាន់សម្រាប់ធ្វើឱ្យបរិយាកាសនៃដំណើរការបោះឆ្នោត តាំងពីចាប់ផ្តើមរហូតដល់ប្រកាសលទ្ធផលបោះឆ្នោតផ្លូវការប្រព្រឹត្តទៅដោយរលូន និងប្រកបដោយសន្តិសុខ សុវត្ថិភាព។ ការប្រតិបត្តិតាមក្រមសីលធម៌បានល្អជាកត្តាជំរុញលើកទឹកចិត្តដល់ប្រជាពលរដ្ឋ មន្ត្រីបោះឆ្នោត អាជ្ញាធរដែនដីគ្រប់លំដាប់ថ្នាក់ កងកម្លាំងប្រដាប់អាវុធ អ្នកសារព័ត៌មានជាតិ និងអន្តរជាតិ អ្នកសង្កេតការណ៍ជាតិ និងអន្តរជាតិ គណបក្សនយោបាយជាតិប្រកួតប្រជែងមានសុទ្ធិដ្ឋិនិយមរវាងគ្នានឹងគ្នា សហការគ្នា និងបំពេញការងារតាមភារកិច្ច និងមុខនាទីរៀងៗខ្លួន រួមចំណែកពង្រឹងសាមគ្គីភាព និងកិច្ចសហការជាតិ និងអន្តរជាតិក្នុងការបោះឆ្នោត។ ការគោរពក្រមសីលធម៌បានល្អ នាំឱ្យកាត់បន្ថយបាននូវអំពើហិង្សា ជម្លោះ ការរើសអើង ការបែងចែករវាងអ្នកដែលមាននិន្នាការនយោបាយផ្សេងៗគ្នាក្នុងសង្គម។ ការគោរពក្រមសីលធម៌បានល្អគឺជាការលើកស្ទួយកិត្យានុភាពជាតិលើឆាកអន្តរជាតិ បង្ហាញពីការគោរពច្បាប់ ការឯកភាពជាតិ ការជឿទុកចិត្តគ្នារវាងគណបក្សនយោបាយ ប្រជាពលរដ្ឋ រាជរដ្ឋាភិបាល និងភាគីពាក់ព័ន្ធទាំងអស់ក្នុងសង្គម។

គណៈកម្មាធិការជាតិរៀបចំការបោះឆ្នោត (គ.ជ.ប) អនុម័តក្រមសីលធម៌នេះសម្រាប់យោធិននៃកងយោធពលខេមរភូមិន្ទ នគរបាលជាតិ និងភ្នាក់ងារសន្តិសុខបោះឆ្នោតចូលរួមក្នុងការបោះឆ្នោត ពិសេសក្នុងការការពារសន្តិសុខ សណ្តាប់ធ្នាប់ សុវត្ថិភាពក្នុងដំណើរការបោះឆ្នោតទាំងមូល។



**២- គោលបំណង**

ក្រមសីលធម៌នេះ មានគោលបំណងកំណត់វិធាន និងគោលការណ៍សំខាន់ៗសម្រាប់ យោធិននៃកងយោធពលខេមរភូមិន្ទ និងនគរបាលជាតិ ពិសេសភ្នាក់ងារសន្តិសុខបោះឆ្នោត អនុវត្តនូវសិទ្ធិ តួនាទី និងភារកិច្ចរបស់ខ្លួនចូលរួមក្នុងដំណើរការបោះឆ្នោត ដើម្បី៖

- ធានាឱ្យដំណើរការនៃការរៀបចំការបោះឆ្នោតទាំងនៅថ្នាក់ជាតិ ទាំងនៅថ្នាក់ក្រោមជាតិ ប្រព្រឹត្តទៅក្នុងបរិយាកាសសន្តិសុខ សុវត្ថិភាព គ្មានការគំរាមកំហែង គ្មានការបំភិតបំភ័យ គ្មាន អំពើហិង្សាផ្សេងៗ និងសម្រេចបានជោគជ័យ
- ការពារសន្តិសុខ និងសុវត្ថិភាព សណ្តាប់ធ្នាប់សាធារណៈជូនប្រជាពលរដ្ឋអ្នកចុះ ឈ្មោះបោះឆ្នោត អ្នកបោះឆ្នោត បេក្ខជន យោសនិក និងភ្នាក់ងារគណបក្សនយោបាយឈរឈ្មោះ បោះឆ្នោត មន្ត្រីបោះឆ្នោតគ្រប់លំដាប់ថ្នាក់ អ្នកសង្កេតការណ៍ជាតិ អន្តរជាតិ និងរក្សាស្ថិរភាព សម្រាប់សង្គមជាតិទាំងមូល
- ចាត់វិធានការបង្ការ រារាំង ទប់ស្កាត់ និងបង្ក្រាបរាល់អំពើល្មើស អំពើវិទ្ធិឱ្យនា និង អំពើភេរវកម្មផ្សេងៗ ដែលអាចបង្កឱ្យមានការរាំងស្ទះដល់ដំណើរការបោះឆ្នោត។

**៣- វិសាលភាព**

ក្រមសីលធម៌នេះ មានវិសាលភាពអនុវត្តចំពោះយោធិននៃកងយោធពលខេមរភូមិន្ទ និង នគរបាលជាតិក្នុងការចូលរួមក្នុងការបោះឆ្នោត ពិសេសភ្នាក់ងារសន្តិសុខបោះឆ្នោតក្នុងការការពារ សន្តិសុខ សណ្តាប់ធ្នាប់សាធារណៈ និងសុវត្ថិភាពក្នុងដំណើរការបោះឆ្នោតទាំងមូល ទៅតាមមុខសញ្ញា និងទីតាំងជាក់លាក់។

**៤- និយមន័យ**

វាក្យស័ព្ទសំខាន់ៗនៅក្នុងក្រមសីលធម៌នេះមានន័យដូចតទៅ៖

- ៤.១- **យោធិននៃកងយោធពលខេមរភូមិន្ទ** គឺជាពលទាហាន នាយទាហានរង និង នាយទាហានក្នុងនេះមានកងរាជអាវុធហត្ថ។
- ៤.២- **នគរបាលជាតិ** គឺជាមន្ត្រីនគរបាលជាតិនៃព្រះរាជាណាចក្រកម្ពុជា។
- ៤.៣- **ភ្នាក់ងារសន្តិសុខបោះឆ្នោត** គឺជាយោធិននៃកងយោធពលខេមរភូមិន្ទ និង នគរបាលជាតិ ដែលត្រូវបានចាត់តាំងឱ្យបំពេញភារកិច្ចការពារសន្តិសុខសម្រាប់ការបោះឆ្នោត។
- ៤.៤- **ការបោះឆ្នោត** សំដៅដល់ការបោះឆ្នោតជ្រើសតាំងសមាជិកព្រឹទ្ធសភា ការបោះឆ្នោត ជ្រើសតាំងតំណាងរាស្ត្រ ការបោះឆ្នោតជ្រើសរើសក្រុមប្រឹក្សារាជធានី ក្រុមប្រឹក្សាខេត្ត ក្រុមប្រឹក្សាក្រុង ក្រុមប្រឹក្សាស្រុក ក្រុមប្រឹក្សាខណ្ឌ និងការបោះឆ្នោតជ្រើសរើសក្រុមប្រឹក្សាឃុំ សង្កាត់ដែល រៀបចំឡើងដោយ គ.ជ.ប។
- ៤.៥- **ដំណើរការបោះឆ្នោត** សំដៅដល់៖
  - ការពិនិត្យបញ្ជីឈ្មោះ និងការចុះឈ្មោះបោះឆ្នោត
  - ការចុះបញ្ជីគណបក្សនយោបាយ និងបញ្ជីបេក្ខជនឈរឈ្មោះបោះឆ្នោត





- ការយោសនាបោះឆ្នោត
- ការបោះឆ្នោត ការរាប់សន្លឹកឆ្នោត ការបូកសរុបលទ្ធផលនៃការបោះឆ្នោត
- ការដាក់ ការទទួល និងការដោះស្រាយពាក្យបណ្តឹង
- ការប្រកាសលទ្ធផលនៃការបោះឆ្នោត។

**៥- សិទ្ធិ ភារកិច្ច និងការទទួលខុសត្រូវរបស់យោធិននៃកងយោធពលខេមរភូមិន្ទ  
នគរបាលជាតិ និងភ្នាក់ងារសន្តិសុខបោះឆ្នោត**

យោធិននៃកងយោធពលខេមរភូមិន្ទ នគរបាលជាតិ និងភ្នាក់ងារសន្តិសុខបោះឆ្នោតត្រូវអនុវត្តសិទ្ធិ ភារកិច្ច និងការទទួលខុសត្រូវដូចខាងក្រោម៖

**៥.១- សិទ្ធិរបស់យោធិននៃកងយោធពលខេមរភូមិន្ទ និងនគរបាលជាតិ**

យោធិននៃកងយោធពលខេមរភូមិន្ទ និងនគរបាលជាតិមានសិទ្ធិចូលរួមក្នុងការបោះឆ្នោតដូចជាប្រជាពលរដ្ឋទូទៅដែរ ហើយសិទ្ធិនេះ ត្រូវបានកំណត់ដោយច្បាប់បោះឆ្នោត និងច្បាប់ពាក់ព័ន្ធដែលនៅជាធរមាន។

បន្ទាប់ពីបញ្ចប់ម៉ោងធ្វើការ ឬស្ថិតនៅក្រៅម៉ោងការងារ ឬមិនស្ថិតក្នុងពេលបំពេញការងារក្នុងសមត្ថភាពផ្លូវការ មន្ត្រីរាជការស៊ីវិល អាជ្ញាធរដែនដីគ្រប់លំដាប់ថ្នាក់ កងយោធពលខេមរភូមិន្ទ នគរបាលជាតិ និងមន្ត្រីតុលាការ អាចចូលរួមក្នុងសកម្មភាពយោសនាគាំទ្រចំពោះគណបក្សនយោបាយណាមួយ ឬបេក្ខជនណាម្នាក់ ប៉ុន្តែមិនត្រូវស្លៀកពាក់ឯកសណ្ឋាន មិនត្រូវមានអាវុធជាប់នឹងខ្លួន និងមិនត្រូវធ្វើអ្វីដែលនាំឱ្យមានការគំរាមកំហែងឡើយ។

**៥.២- ភារកិច្ចរបស់មេបញ្ជាការ និងភ្នាក់ងារសន្តិសុខបោះឆ្នោត**

មេបញ្ជាការ និងភ្នាក់ងារសន្តិសុខបោះឆ្នោតត្រូវអនុវត្តភារកិច្ចដូចខាងក្រោម៖

៥.២.១ មេបញ្ជាការ ឬតំណាងនៃកងយោធពលខេមរភូមិន្ទ កងរាជអាវុធហត្ថ និងនគរបាលជាតិ មានភារកិច្ច៖

- ត្រូវចូលរួមប្រជុំជាមួយ គ.ជ.ប ឬ/និងគណៈកម្មការរៀបចំការបោះឆ្នោតគ្រប់លំដាប់ថ្នាក់ ដើម្បីចាត់វិធានការការពារសន្តិសុខ សណ្តាប់ធ្នាប់ និងសុវត្ថិភាពក្នុងដំណើរការបោះឆ្នោតទាំងមូល
- ត្រូវចេញសេចក្តីណែនាំ ឬបទបញ្ជាទៅដល់មន្ត្រីនៅក្រោមឱវាទ ដើម្បីពិនិត្យមើលសកម្មភាពរបស់មន្ត្រីនៃអង្គភាពរៀងៗខ្លួនពាក់ព័ន្ធនឹងគណបក្សនយោបាយ បេក្ខជន អ្នកគាំទ្រគណបក្សនយោបាយ និងប្រជាពលរដ្ឋគ្រប់រូបព្រមទាំងកិច្ចការពារសិទ្ធិ សេរីភាពជាមូលដ្ឋានដូចមានចែងក្នុងរដ្ឋធម្មនុញ្ញនៃព្រះរាជាណាចក្រកម្ពុជា
- ត្រូវសហការ និងត្រៀមលក្ខណៈសហការជាមួយ គ.ជ.ប និងគណៈកម្មការរៀបចំការបោះឆ្នោតគ្រប់លំដាប់ថ្នាក់ក្នុងការចាត់ចែងកម្លាំងសន្តិសុខបោះឆ្នោត ដើម្បីផ្តល់ការការពារសន្តិសុខ សណ្តាប់ធ្នាប់ និងសុវត្ថិភាពក្នុងដំណើរការបោះឆ្នោត។



៥.២.២ ភ្នាក់ងារសន្តិសុខបោះឆ្នោតមានភារកិច្ច៖

- រក្សាបរិយាកាសសន្តិសុខ សុវត្ថិភាព សណ្តាប់ធ្នាប់សាធារណៈក្នុងពេលចុះឈ្មោះបោះឆ្នោត បិទជួរយប់បញ្ជីបោះឆ្នោតដំបូង បញ្ជីបោះឆ្នោតផ្លូវការ បញ្ជីទីតាំងការិយាល័យបោះឆ្នោត បញ្ជីបេក្ខជន ពេលយោសនាបោះឆ្នោត ពេលបោះឆ្នោត និងពេលរាប់សន្លឹកឆ្នោត
- នៅថ្ងៃបោះឆ្នោត ភ្នាក់ងារសន្តិសុខបោះឆ្នោតចំនួន ៣ (បី) នាក់ ការពារបរិវេណសន្តិសុខនៃការិយាល័យបោះឆ្នោត និងការិយាល័យរាប់សន្លឹកឆ្នោត ត្រូវស្លៀកពាក់ឯកសណ្ឋានកងកម្លាំងឱ្យបានត្រឹមត្រូវ និងមានពាក់ប្រឡង់ដៃសន្តិសុខបោះឆ្នោតរបស់ គ.ជ.ប
- ចូលរួមចំណែកការពារការិយាល័យបោះឆ្នោត និងការិយាល័យរាប់សន្លឹកឆ្នោតនីមួយៗ ដែលជាបរិវេណរដ្ឋបាល និងសន្តិសុខ
- ស្ថិតនៅជុំវិញការិយាល័យបោះឆ្នោត និងការិយាល័យរាប់សន្លឹកឆ្នោត ដើម្បីត្រៀមបំពេញភារកិច្ច ក្នុងករណីមានសំណូមពរពីប្រធាន គ.ក.ប/គ.ក.រ ក្នុងគោលបំណងស្នើសុំឱ្យជួយរក្សាសន្តិសុខសណ្តាប់ធ្នាប់ និងរបៀបរៀបរយនៅក្នុងការិយាល័យណាមួយនោះ។

**៥.៣- ការទទួលខុសត្រូវរបស់ភ្នាក់ងារសន្តិសុខបោះឆ្នោត**

ភ្នាក់ងារសន្តិសុខបោះឆ្នោត ត្រូវមានការទទួលខុសត្រូវដូចខាងក្រោម៖

- ៥.៣.១ ប្រកាន់ជំហរអព្យាក្រឹត មិនលម្អៀង និងមិនត្រូវបង្ហាញការគាំទ្រ ឬប្រឆាំងចំពោះគណបក្សនយោបាយណាមួយ ឬបេក្ខជនណាម្នាក់ និងត្រូវដឹងថា៖
  - ប្រជាពលរដ្ឋ អ្នកសុំចុះឈ្មោះបោះឆ្នោត និងអ្នកបោះឆ្នោតគ្រប់រូបមានសិទ្ធិទទួលបានសន្តិសុខ សុវត្ថិភាព ដើម្បីឱ្យដំណើរការចុះឈ្មោះបោះឆ្នោត និងដំណើរការបោះឆ្នោតប្រព្រឹត្តទៅដោយសេរី ត្រឹមត្រូវ និងយុត្តិធម៌
  - បេក្ខជន វាគ្មិន ឬយោសនិក តំណាងគណបក្សនយោបាយដែលឈរឈ្មោះបោះឆ្នោត មានសិទ្ធិស្មើគ្នាក្នុងការទទួលបានការការពារសន្តិសុខ និងសុវត្ថិភាពក្នុងគ្រប់សកម្មភាពស្របច្បាប់។
- ៥.៣.២ ធានាចំពោះបេក្ខជនគ្រប់រូប និងគណបក្សនយោបាយពាក់ព័ន្ធទាំងអស់នូវសិទ្ធិស្មើគ្នាក្នុងការទទួលបានការការពារសន្តិសុខ និងសុវត្ថិភាពនៅក្នុងសម័យបោះឆ្នោត។
- ៥.៣.៣ យាម និងត្រួតពិនិត្យគ្រប់ការិយាល័យបោះឆ្នោត និងរាប់សន្លឹកឆ្នោតយ៉ាងតឹងរ៉ឹងបំផុត នៅក្នុងពេលបោះឆ្នោត និងរាប់សន្លឹកឆ្នោត។
- ៥.៣.៤ ហាមឃាត់ជនណាម្នាក់ដែលប្រដាប់ដោយអាវុធ ឬមានលាក់អាវុធជាតិផ្ទះ និងគ្រាប់រំសេវគ្រប់ប្រភេទនៅក្នុងខ្លួនចូល ឬឈរក្បែរការិយាល័យចុះឈ្មោះបោះឆ្នោត



ការិយាល័យបោះឆ្នោត និងការិយាល័យរាប់សន្លឹកឆ្នោត លើកលែងតែជននោះជា យោធិននៃកងយោធពលខេមរភូមិន្ទ ឬនគរបាលជាតិ ដែលមានភារកិច្ច និងត្រូវ បានស្នើសុំដើម្បីដោះស្រាយ បាតុភាព ដែលកើតមានក្នុងការិយាល័យបោះឆ្នោត និងការិយាល័យរាប់សន្លឹកឆ្នោត ឬ/និងបរិវេណខាងក្នុង ឬ/និងបរិវេណខាងក្រៅ។

៥.៣.៥ ជួយការពារការដឹកជញ្ជូនសម្ភារ ឯកសារបោះឆ្នោត សន្លឹកឆ្នោត កំណត់ហេតុរាប់ សន្លឹកឆ្នោត កំណត់ហេតុបូកសរុបលទ្ធផលបណ្តោះអាសន្ននៃការបោះឆ្នោត និង កំណត់ហេតុសរុបលទ្ធផលនៃការបោះឆ្នោត ពីគោលដៅមួយទៅកាន់គោលដៅមួយ តាមការកំណត់របស់ គ.ជ.ប ឬ/និងគណៈកម្មការរៀបចំការបោះឆ្នោតគ្រប់លំដាប់ ថ្នាក់ តាមការស្នើសុំ។

៥.៣.៦ ត្រូវមានស្មារតីប្រុងប្រយ័ត្ន ពង្រឹង និងកសាងសមត្ថភាព ស្វែងយល់ឱ្យបានច្បាស់ អំពីគោលការណ៍ច្បាប់ស្តីពីការបោះឆ្នោត បទបញ្ជា និងនីតិវិធីសម្រាប់ការចុះ ឈ្មោះបោះឆ្នោត ការបោះឆ្នោត ផែនការអន្តរស្ថាប័នមហាផ្ទៃ-ការពារជាតិ និង គ.ជ.ប ក្រុមសីលធម៌ រួមទាំងសេចក្តីណែនាំផ្សេងៗ ស្តីពីកិច្ចការពារសន្តិសុខបោះឆ្នោត សម្រាប់ធ្វើជាមូលដ្ឋាននៅក្នុងកិច្ចប្រតិបត្តិការរបស់ខ្លួន។

**៦- បម្រាមចំពោះយោធិននៃកងយោធពលខេមរភូមិន្ទ នគរបាលជាតិ និងភ្នាក់ងារ សន្តិសុខបោះឆ្នោត**

យោធិននៃកងយោធពលខេមរភូមិន្ទ នគរបាលជាតិ និងភ្នាក់ងារសន្តិសុខបោះឆ្នោត ត្រូវបាន៖

- ៦.១ ហាមប្រើឥទ្ធិពល អំណាចនៃតួនាទីរបស់ខ្លួនដោយប្រយោល ឬចំពោះទៅលើ ដំណើរការបោះឆ្នោត ដូចជាការនិយាយដោយផ្ទាល់ ឬដោយប្រយោល ឬជា លាយលក្ខណ៍អក្សរ ដែលមានន័យគំរាមកំហែងដល់អាយុជីវិត រូបរាងកាយ ឬការ ប៉ុនប៉ងបំផ្លិចបំផ្លាញ ធ្វើឱ្យខូចទ្រព្យសម្បត្តិ ការដាក់បង្ហាញ ឬប្រើប្រាស់នូវគ្រឿង សព្វាវុធ ដើម្បីបំភិតបំភ័យ។ ការគំរាមកំហែង ការបំភិតបំភ័យ និងបំបាក់ទឹកចិត្ត រួមមាន៖
  - ការវាយតប់លើបុគ្គលណាម្នាក់
  - ការរំលោភដោយពាក្យសម្តីថា នឹងធ្វើទារុណកម្មដល់រាងកាយ
  - ការលើកឡើងដោយផ្ទាល់មាត់ ឬជាលាយលក្ខណ៍អក្សរដោយយោងទៅលើ ព្រឹត្តិការណ៍អតីតកាល មានជាអាទិ៍ឃាតកម្ម ការវាយដំ ឬការបង្ករបួសស្នាម ការរំលោភ ការបំផ្លិចបំផ្លាញទ្រព្យសម្បត្តិរបស់ជនណាម្នាក់
  - ការបាញ់ ការផ្ទុះអាវុធគំរាមបុគ្គលណាម្នាក់ ទោះតាមរូបភាពណាមួយក៏ដោយ
  - ការយកសាកសពសត្វធាតុ ឬសញ្ញាផ្សេងៗ ឬឧបករណ៍ទាំងឡាយណាទៅដាក់ មុខផ្ទះជនណាម្នាក់ដែលអាចធ្វើឱ្យជននោះមានការភ័យខ្លាចដល់អាយុជីវិត របស់ខ្លួន ឬដល់បងប្អូនគ្រួសាររបស់ពួកគេ



- ការបណ្តើរ ឬបង្ខាំងជនណាម្នាក់ដោយបង្ខំ ដែលធ្វើឱ្យអារម្មណ៍របស់ជននោះ មានការភ័យខ្លាច ឬធ្វើឱ្យខ្លាចចំពោះសុវត្ថិភាពផ្ទាល់ខ្លួន ឬសុវត្ថិភាពគ្រួសាររបស់ ពួកគេ
- ការប្រើភាសាអសីលធម៌បង្ហាញពីការគំរាមកំហែង
- ការគំរាមកំហែងខាងផ្នែកហិរញ្ញវត្ថុ ដូចជាការបញ្ឈប់ពីការងារ ការដកហូតដីធ្លី ផ្ទះសំបែង និងផលប្រយោជន៍ផ្សេងទៀត។

៦.២ ហាមប្រើប្រាស់អគារ ឬការិយាល័យរបស់រដ្ឋ ដើម្បីឃោសនាបោះឆ្នោត ស្វែងរក សំឡេងឆ្នោតឱ្យគណបក្សនយោបាយណាមួយ ឬបេក្ខជនណាម្នាក់។

៦.៣ ហាមចូលរួមសកម្មក្នុងការឃោសនាបោះឆ្នោតសម្រាប់គណបក្សនយោបាយណាមួយ ឬបេក្ខជនណាម្នាក់ ក្នុងពេលម៉ោងធ្វើការ ឬពេលបំពេញការងារក្នុងសមត្ថភាព ផ្លូវការ។ ការចូលរួមសកម្មត្រូវបានកំណត់ដូចតទៅ៖

- ការចូលរួមជាសមាជិករបស់គណៈកម្មាធិការអចិន្ត្រៃយ៍ផ្នែកព័ត៌មាន និងប្រព័ន្ធ ផ្សព្វផ្សាយ ឬគណៈកម្មការឃោសនាបោះឆ្នោតនៃគណបក្សនយោបាយណាមួយ
- ការជួបជុំ ឬការចូលរួមក្នុងក្បួនដង្ហែ ឬក្បួនព្យូហយាត្រា ដើម្បីគាំទ្រដល់គណបក្ស នយោបាយណាមួយ ឬ/និងបេក្ខជនណាម្នាក់
- ការដាក់តាំងរូបភាពផ្សាយ ឬឯកសារផ្សេងៗ ដើម្បីគាំទ្រ ឬប្រឆាំងនឹងគណបក្ស នយោបាយណាមួយ ឬ/និងបេក្ខជនណាម្នាក់ និងតាមយានជំនិះផ្ទាល់របស់ខ្លួន ឬ/និងអង្គភាព
- ការចូលរួមក្នុងការស្ទង់មតិប្រជាពលរដ្ឋ ដែលធ្វើឡើងសម្រាប់គណបក្សនយោបាយ ណាមួយ ឬ/និងបេក្ខជនណាម្នាក់
- ការបើកបរយានជំនិះរបស់គណបក្សនយោបាយណាមួយ ឬ/និងបេក្ខជនណាម្នាក់
- ការធ្វើសកម្មភាពចែកចាយសម្ភារឃោសនាបោះឆ្នោតដល់អ្នកបោះឆ្នោត ក្នុង គោលបំណងគាំទ្រគណបក្សនយោបាយណាមួយ ឬ/និងបេក្ខជនណាម្នាក់
- ការចេញសេចក្តីថ្លែងការណ៍ជាសាធារណៈ ដើម្បីគាំទ្រដល់គណបក្សនយោបាយ ណាមួយ ឬ/និងបេក្ខជនណាម្នាក់
- ការចូលរួមលេងភ្លេង ឬ/និងច្រៀងចម្រៀង ឬ/និងផ្សព្វផ្សាយសារនយោបាយ ផ្សេងៗ តាមរយៈឧបករណ៍បំពង់សំឡេងនានា ដើម្បីគាំទ្រគណបក្សនយោបាយ ណាមួយ ឬ/និងបេក្ខជនណាម្នាក់
- ការចូលរួមក្នុងសកម្មភាពឃោសនាជាសាធារណៈណាមួយ ក្នុងសម្លៀកបំពាក់ ឯកសណ្ឋានកងកម្លាំងប្រដាប់អាវុធ។

៦.៤ ហាមចូលរួមក្នុងសកម្មភាពឃោសនាណាមួយ ក្នុងពេលបំពេញភារកិច្ច។



៦.៥ ហាមដើរ ឬឈរកៀកពេកទៅនឹងមធ្យោបាយ ឬទីកន្លែងដែលកំពុងធ្វើសកម្មភាព យោសនាបោះឆ្នោត លើកលែងតែមានការស្នើសុំដោយ គ.ជ.ប ឬ/និងគណៈកម្មការ រៀបចំការបោះឆ្នោតគ្រប់លំដាប់ថ្នាក់។

៦.៦ ហាមជ្រៀតជ្រែកក្នុងកិច្ចប្រតិបត្តិការបោះឆ្នោត។

៦.៧ ហាមយកអាវុធជាតិផ្ទុះ និងវត្ថុប្រកបដោយគ្រោះថ្នាក់ផ្សេងៗ ព្រមទាំងការស្លៀកពាក់ ឯកសណ្ឋាន ជាកងកម្លាំងប្រដាប់អាវុធ ចូលទៅក្នុងបរិវេណខាងក្រៅ បរិវេណខាងក្នុង និងក្នុងការិយាល័យចុះឈ្មោះបោះឆ្នោត ការិយាល័យបោះឆ្នោត ព្រមទាំងការិយាល័យ រាប់សន្លឹកឆ្នោត លើកលែងក្នុងករណីចាំបាច់ និងមានការស្នើសុំអន្តរាគមន៍ពីប្រធាន គ.ជ.ប ប្រធាន លធ.ខប ឬប្រធាន គធ.ខប ប្រធាន គយ.សប ឬ កបយ.ស ឬប្រធាន ក.ច.ប ឬពីប្រធាន គ.ក.ប/គ.ក.រ។

៦.៨ ភ្នាក់ងារសន្តិសុខបោះឆ្នោតមិនត្រូវចូលទៅក្នុងការិយាល័យបោះឆ្នោត និងការិយាល័យ រាប់សន្លឹកឆ្នោត លើកលែងក្នុងករណីចាំបាច់ និងមានការស្នើសុំអន្តរាគមន៍ពីប្រធាន គ.ជ.ប ប្រធាន លធ.ខប ឬប្រធាន គធ.ខប ប្រធាន គយ.សប ឬពីប្រធាន គ.ក.ប/ គ.ក.រ។

៦.៩ ការដក់បារី និងការបង្ហារភ្លើង អគ្គិភ័យ

យោធិននៃកងយោធពលខេមរភូមិន្ទ នគរបាលជាតិ និងភ្នាក់ងារសន្តិសុខបោះឆ្នោត ត្រូវជៀសវាង៖

- ការដក់បារីនៅក្នុងទីស្តីការ គ.ជ.ប ទីស្នាក់ការ លធ.ខប ទីស្នាក់ការគណៈកម្មការ រៀបចំការបោះឆ្នោតគ្រប់លំដាប់ថ្នាក់ ការិយាល័យចុះឈ្មោះបោះឆ្នោត ការិយាល័យ បោះឆ្នោត និងការិយាល័យរាប់សន្លឹកឆ្នោត
- ការគូសឈើគូស កេះដែកកេះ ឬឧបករណ៍ដែលអាចធ្វើឱ្យឆេះណាមួយនៅក្នុង ការិយាល័យចុះឈ្មោះបោះឆ្នោត ការិយាល័យបោះឆ្នោត និងការិយាល័យរាប់ សន្លឹកឆ្នោត ដោយគ្មានការចាំបាច់តម្រូវឱ្យធ្វើ។

៦.១០ ល្បែង

យោធិននៃកងយោធពលខេមរភូមិន្ទ នគរបាលជាតិ និងភ្នាក់ងារសន្តិសុខបោះឆ្នោត មិនត្រូវលេងល្បែងស៊ីសង ឬល្បែងកំសាន្តនៅក្នុងទីស្តីការ គ.ជ.ប ទីស្នាក់ការ លធ.ខប ទីស្នាក់ការគណៈកម្មការរៀបចំការបោះឆ្នោតគ្រប់លំដាប់ថ្នាក់ ការិយាល័យចុះឈ្មោះ បោះឆ្នោត ការិយាល័យបោះឆ្នោត និងការិយាល័យរាប់សន្លឹកឆ្នោត។

**៧- សំណូមពរ និងការអនុវត្ត**

យោធិននៃកងយោធពលខេមរភូមិន្ទ នគរបាលជាតិ និងភ្នាក់ងារសន្តិសុខបោះឆ្នោត រួមទាំង ក្រសួង ស្ថាប័នពាក់ព័ន្ធនឹងការងារសន្តិសុខ ត្រូវយកចិត្តទុកដាក់អនុវត្តដូចខាងក្រោម៖



**៧.១- សំណូមពរ**

ក្រសួង ស្ថាប័នពាក់ព័ន្ធ និងអាជ្ញាធរគ្រប់លំដាប់ថ្នាក់ដែលទទួលខុសត្រូវលើការងារសន្តិសុខសណ្តាប់ធ្នាប់សាធារណៈ និងវិស័យការងាររងទៀត ត្រូវផ្តល់កិច្ចសហការដល់ គ.ជ.ប ឬគណៈកម្មការរៀបចំការបោះឆ្នោតគ្រប់លំដាប់ថ្នាក់ជាដាច់ខាត ដើម្បីរក្សាសន្តិសុខ សណ្តាប់ធ្នាប់សាធារណៈ និងសុវត្ថិភាព ក្នុងរយៈពេលពិនិត្យបញ្ជីឈ្មោះ និងចុះឈ្មោះបោះឆ្នោតប្រចាំឆ្នាំ និងសម្រាប់ដំណើរការបោះឆ្នោតនីមួយៗឱ្យទទួលបានជោគជ័យ។

យោធិននៃកងយោធពលខេមរភូមិន្ទ នគរបាលជាតិ និងភ្នាក់ងារសន្តិសុខបោះឆ្នោត ត្រូវសហការជាមួយសមត្ថកិច្ចពាក់ព័ន្ធ ដើម្បីបង្កើនប្រសិទ្ធភាព ការបង្ការទប់ស្កាត់ និងបង្ក្រាបបទល្មើសព្រហ្មទណ្ឌ ឬសកម្មភាពបំពានបំពានច្បាប់ផ្សេងៗទៀតដែលជាហេតុបង្កឱ្យមានការភ័យខ្លាច និងប៉ះពាល់ដល់បរិយាកាសនយោបាយ និងសន្តិសុខជាតិទាំងមូល។

តាមសំណើរបស់ គ.ជ.ប ឬ/និងគណៈកម្មការរៀបចំការបោះឆ្នោតគ្រប់លំដាប់ថ្នាក់ ភ្នាក់ងារសន្តិសុខបោះឆ្នោត ត្រូវយកចិត្តទុកដាក់ការពារសុវត្ថិភាពសម្រាប់ទីតាំងរោងពុម្ពផលិតសន្លឹកឆ្នោត ទីកន្លែងរក្សាទុក ឬការដឹកជញ្ជូនសម្ភារ បរិក្ខារ និងគ្រឿងសង្ហារឹមចាំបាច់ផ្សេងៗដែលបម្រើការងារបោះឆ្នោត ការដឹកជញ្ជូនសន្លឹកឆ្នោត និងឯកសារបោះឆ្នោតនៅគ្រប់ដំណាក់កាល ប្រកបដោយប្រសិទ្ធភាពខ្ពស់ សុវត្ថិភាព និងគ្មានការរអាក់រអួល។

យោធិននៃកងយោធពលខេមរភូមិន្ទ និងនគរបាលជាតិទាំងមូល ជាពិសេសកងកម្លាំងដែលត្រូវបានចាត់តាំងឱ្យបំពេញភារកិច្ចការពារសន្តិសុខសម្រាប់ការបោះឆ្នោត គឺភ្នាក់ងារសន្តិសុខបោះឆ្នោតត្រូវប្រមូលផ្តុំកម្លាំងសហការឱ្យបានល្អ និងប្រើប្រាស់តាមគ្រប់វិធានការជំនាញគ្រប់មធ្យោបាយ និងសម្ភារ លើកកម្ពស់ស្មារតីប្រុងប្រយ័ត្ន និងទទួលខុសត្រូវខ្ពស់ក្នុងកិច្ចការពារសន្តិសុខ សណ្តាប់ធ្នាប់ និងសុវត្ថិភាពសម្រាប់ការបោះឆ្នោត។

**៧.២- ការអនុវត្ត**

ក្រមសីលធម៌នេះ មានប្រសិទ្ធភាពចាប់ពីថ្ងៃចុះហត្ថលេខាទៅ និងត្រូវអនុវត្តគ្រប់សម័យកាលនៃការបោះឆ្នោត ដែលរៀបចំឡើងដោយ គ.ជ.ប។



**សម្រាប់ទោសប្បញ្ញត្តិ**

**ក- សម្រាប់មាត្រាអំពីទោសប្បញ្ញត្តិក្នុងច្បាប់ស្តីពីការបោះឆ្នោតជ្រើសតាំងតំណាងរាស្ត្រ**

**មាត្រា១៤២.- ថ្មី**

ត្រូវដាក់ពិន័យជាប្រាក់ពី ៥.០០០.០០០ (ប្រាំលាន) រៀល ទៅ ២០.០០០.០០០ (ម្ភៃលាន) រៀល ដោយគណៈកម្មាធិការជាតិរៀបចំការបោះឆ្នោត ដោយពុំទាន់គិតដល់ទោសព្រហ្មទណ្ឌផ្សេងទៀត ចំពោះជនណា ដែលតាមគ្រប់មធ្យោបាយទុច្ចរិត៖

- រារាំង ឬញុះញង់ប្រជាពលរដ្ឋដែលមានសិទ្ធិបោះឆ្នោត មិនឱ្យទៅចុះឈ្មោះបោះឆ្នោត ឬរារាំងមិនឱ្យចុះឈ្មោះប្រជាពលរដ្ឋ ដែលមានសិទ្ធិបោះឆ្នោតក្នុងបញ្ជីបោះឆ្នោត និងសៀវភៅបញ្ជីបោះឆ្នោត។

- បង្កការអុកឡែក ឬរារាំងសកម្មភាពជាប្រក្រតី ក្នុងទឹកនៃសម្រាប់ការពិនិត្យបញ្ជីឈ្មោះ និងការចុះឈ្មោះបោះឆ្នោត នៅក្នុងអំឡុងពេលនៃការពិនិត្យបញ្ជី និងចុះឈ្មោះបោះឆ្នោត។

- ឱ្យអ្នកគាំទ្រ ឬអ្នកបោះឆ្នោតប្រព្រឹត្តអំពើរំលោភបំពាន អំពើគំរាមកំហែង អំពើហិង្សាទៅលើបេក្ខជន ឬទៅលើគណបក្សនយោបាយដទៃ។

- រារាំង ឬញុះញង់ប្រជាពលរដ្ឋដែលមានសិទ្ធិបោះឆ្នោតមិនឱ្យទៅបោះឆ្នោត។
- ណែនាំ ឬញុះញង់ឱ្យអ្នកបោះឆ្នោតបំផ្លាញ ឬធ្វើឱ្យខូចសន្លឹកឆ្នោត។
- រារាំងបេក្ខជន ឬអ្នកគាំទ្រគណបក្សនយោបាយមិនឱ្យយោសនាបោះឆ្នោតតាមការកំណត់។

- ធ្វើឱ្យបាត់ទំនុកចិត្តលើការសម្ងាត់នៃការបោះឆ្នោត។
- ធ្វើឱ្យមានការភាន់ច្រឡំនាំឱ្យបាត់ទំនុកចិត្តលើការបោះឆ្នោត។
- បង្កការរំខានមិនឱ្យដំណើរការបោះឆ្នោតបាន។
- បង្កការរំខានមិនឱ្យរាប់សន្លឹកឆ្នោតបាន។
- ធ្វើឱ្យខូចរបៀបរៀបរយក្នុងពេលបោះឆ្នោត។
- ទិញសន្លឹកឆ្នោតដោយសម្ភារ ឬដោយប្រាក់កាស។

ត្រូវលុបឈ្មោះចេញពីបញ្ជីបោះឆ្នោត ឬ/និងលុបបេក្ខភាពរបស់សាមីខ្លួន ឬ/និងដកសិទ្ធិឈរឈ្មោះឱ្យគេបោះឆ្នោតរបស់សាមីខ្លួនសម្រាប់រយៈពេល ៥ (ប្រាំ) ឆ្នាំយ៉ាងតិច ដោយគណៈកម្មាធិការជាតិរៀបចំការបោះឆ្នោត បន្ថែមលើទណ្ឌកម្មដែលបានចែងក្នុងកថាខណ្ឌទី១ ខាងលើ ចំពោះជនដែលបានប្រព្រឹត្តអំពើល្មើសណាមួយដូចមានចែងក្នុងកថាខណ្ឌទី១ ខាងលើនេះ។



**មាត្រា ១៤៦.-**

ត្រូវដាក់ពិន័យជាប្រាក់ពី ៥.០០០.០០០ (ប្រាំលាន) រៀល ទៅ ១០.០០០.០០០ (ដប់លាន) រៀល និងត្រូវលុបឈ្មោះចេញពីបញ្ជីបោះឆ្នោតដោយគណៈកម្មាធិការជាតិរៀបចំការបោះឆ្នោត ដោយពុំទាន់គិតដល់ទោសព្រហ្មទណ្ឌផ្សេងទៀត ចំពោះជនណាដែលយកតាមខ្លួននូវអាវុធ គ្រឿងផ្ទុះ គ្រាប់រំសេវគ្រប់ប្រភេទ ឬអាវុធដែលចូលក្នុងដែនអនុវត្តរបស់មាត្រា ៤៨៩ (បទផលិត ឬធ្វើចរាចរណ៍ អាវុធសម្រាប់ប្រហារផ្សេងៗទៀត) នៃក្រមព្រហ្មទណ្ឌ ចូលក្នុងតំបន់ហាមឃាត់ និងក្នុងអំឡុងពេលដូចបានបញ្ញត្តិក្នុងមាត្រា ៥២ និងរង្វង់ការពារសន្តិសុខនៃការិយាល័យបោះឆ្នោតដូចបានបញ្ញត្តិក្នុងមាត្រា ១១២ នៃច្បាប់នេះ ដោយគ្មានការអនុញ្ញាតពីអាជ្ញាធរមានសមត្ថកិច្ច ឬគ្មានមូលហេតុអនុញ្ញាតដោយច្បាប់។

ក្នុងករណីជនប្រព្រឹត្តអំពើល្មើសនោះជាភ្នាក់ងារ ជាបុគ្គលិកនៃគណៈកម្មាធិការជាតិរៀបចំការបោះឆ្នោត ជាភ្នាក់ងារ ជាបុគ្គលិកឬជាសមាជិកនៃគណៈកម្មការរៀបចំការបោះឆ្នោតគ្រប់លំដាប់ថ្នាក់ ត្រូវលុបឈ្មោះចេញពីការងារ និងមិនឱ្យសាមីខ្លួនចូលបម្រើការងារជាមួយគណៈកម្មាធិការជាតិរៀបចំការបោះឆ្នោត ឬគណៈកម្មការរៀបចំការបោះឆ្នោតគ្រប់លំដាប់ថ្នាក់សម្រាប់រយៈពេល ១០ (ដប់) ឆ្នាំ ចាប់ពីសម័យបោះឆ្នោតនេះទៅបន្ថែមលើទណ្ឌកម្មដូចមានចែងក្នុងកថាខណ្ឌទី១ នៃមាត្រានេះ។

**មាត្រា ១៤៧.-**

គណៈកម្មាធិការជាតិរៀបចំការបោះឆ្នោត ត្រូវលុបឈ្មោះចេញពីបញ្ជីបោះឆ្នោតសម្រាប់រយៈពេល ០៥ (ប្រាំ) ឆ្នាំ និងត្រូវស្នើទៅប្រធានស្ថាប័នរបស់សាមីខ្លួនឱ្យដាក់វិន័យរដ្ឋបាល ចាប់ពីដាក់ឱ្យនៅទំនេរដោយគ្មានបៀវត្សរហូតដល់ការបណ្តេញចេញពីមុខតំណែងចំពោះមន្ត្រីរាជការ ឬអ្នកទទួលខុសត្រូវណាដែលល្មើសនឹងមាត្រា ៨៧ នៃច្បាប់នេះ។

**មាត្រា ១៤៨.-**

ត្រូវព្រមានជាលាយលក្ខណ៍អក្សរ ដោយគណៈកម្មាធិការជាតិរៀបចំការបោះឆ្នោត ចំពោះជនណាដែលប្រើប្រាស់សម្ភារ មធ្យោបាយដឹកជញ្ជូន ដែលជាសម្បត្តិរបស់រដ្ឋ ដើម្បីធ្វើសកម្មភាពយោសនាឱ្យគណបក្សនយោបាយណាមួយ ឬបេក្ខជនណាមួយ។

ក្នុងករណីដែលនៅតែមិនគោរពតាមការព្រមានខាងលើ ត្រូវដាក់ពិន័យជាប្រាក់ពី ៥.០០០.០០០ (ប្រាំលាន) រៀល ទៅ ១០.០០០.០០០ (ដប់លាន) រៀល ដោយគណៈកម្មាធិការជាតិរៀបចំការបោះឆ្នោត។





**ខ- សម្រាប់មាត្រាអំពីទោសបញ្ញត្តិក្នុងច្បាប់ស្តីពីការបោះឆ្នោតជ្រើសរើសក្រុមប្រឹក្សាឃុំ សង្កាត់**

**មាត្រា១៧១.- ថ្មី**

ត្រូវដាក់ពិន័យជាប្រាក់ពី ៥.០០០.០០០ (ប្រាំលាន) រៀល ទៅ ២០.០០០.០០០ (ម្ភៃលាន) រៀល ដោយគណៈកម្មាធិការជាតិរៀបចំការបោះឆ្នោត ដោយពុំទាន់គិតដល់ទោសព្រហ្មទណ្ឌផ្សេងទៀត ចំពោះជនណាដែលតាមគ្រប់មធ្យោបាយទុច្ចរិត៖

- រារាំង ឬញុះញង់ប្រជាពលរដ្ឋដែលមានសិទ្ធិបោះឆ្នោត មិនឱ្យទៅចុះឈ្មោះបោះឆ្នោត ឬរារាំងមិនឱ្យចុះឈ្មោះប្រជាពលរដ្ឋ ដែលមានសិទ្ធិបោះឆ្នោតក្នុងបញ្ជីបោះឆ្នោត និងសៀវភៅបញ្ជីបោះឆ្នោត។

- បង្កការអុកឡែក ឬរារាំងសកម្មភាពជាប្រក្រតី ក្នុងទីកន្លែងសម្រាប់ការពិនិត្យបញ្ជីឈ្មោះ និងការចុះឈ្មោះបោះឆ្នោត នៅក្នុងអំឡុងពេលនៃការពិនិត្យបញ្ជីនិងចុះឈ្មោះបោះឆ្នោត។

- ឱ្យអ្នកគាំទ្រ ឬអ្នកបោះឆ្នោតប្រព្រឹត្តិអំពើរំលោភបំពាន អំពើគំរាមកំហែង អំពើហិង្សាទៅលើបេក្ខជន ឬទៅលើគណបក្សនយោបាយដទៃ។

- រារាំង ឬញុះញង់ប្រជាពលរដ្ឋដែលមានសិទ្ធិបោះឆ្នោតមិនឱ្យទៅបោះឆ្នោត។
- ណែនាំ ឬញុះញង់ឱ្យអ្នកបោះឆ្នោតបំផ្លាញ ឬធ្វើឱ្យខូចសន្លឹកឆ្នោត។
- រារាំងបេក្ខជន ឬអ្នកគាំទ្រគណបក្សនយោបាយមិនឱ្យយោសនាបោះឆ្នោតតាមការកំណត់។

- ធ្វើឱ្យបាត់ទំនុកចិត្តលើការសម្ងាត់នៃការបោះឆ្នោត។
- ធ្វើឱ្យមានការភាន់ច្រឡំនាំឱ្យបាត់ទំនុកចិត្តលើការបោះឆ្នោត។
- បង្កការរំខានមិនឱ្យដំណើរការបោះឆ្នោតបាន។
- បង្កការរំខានមិនឱ្យរាប់សន្លឹកឆ្នោតបាន។
- ធ្វើឱ្យខូចរបៀបរៀបរយក្នុងពេលបោះឆ្នោត។
- ទិញសន្លឹកឆ្នោតដោយសម្ភារ ឬដោយប្រាក់កាស។

ត្រូវលុបឈ្មោះចេញពីបញ្ជីបោះឆ្នោត ឬ/និងលុបបេក្ខភាពរបស់សាមីខ្លួន ឬ/និងដកសិទ្ធិឈរឈ្មោះឱ្យគេបោះឆ្នោតរបស់សាមីខ្លួនសម្រាប់រយៈពេល ៥ (ប្រាំ) ឆ្នាំ យ៉ាងតិច ដោយគណៈកម្មាធិការជាតិរៀបចំការបោះឆ្នោត បន្ថែមលើទណ្ឌកម្មដែលបានចែងក្នុងកថាខណ្ឌទី១ ខាងលើ ចំពោះជនដែលបានប្រព្រឹត្តិអំពើល្មើសណាមួយ ដូចមានចែងក្នុងកថាខណ្ឌទី១ ខាងលើនេះ។

**មាត្រា១៧៥.-**

ត្រូវដាក់ពិន័យជាប្រាក់ពី ៥.០០០.០០០ (ប្រាំលាន) រៀល ទៅ ១០.០០០.០០០ (ដប់លាន) រៀល និងត្រូវលុបឈ្មោះចេញពីបញ្ជីបោះឆ្នោតដោយគណៈកម្មាធិការ



ជាតិរៀបចំការបោះឆ្នោត ដោយពុំទាន់គិតដល់ទោសព្រហ្មទណ្ឌផ្សេងទៀត ចំពោះជនណាដែលយកតាមខ្លួននូវអាវុធ គ្រឿងផ្ទុះ គ្រាប់រំសេវគ្រប់ប្រភេទ ឬអាវុធដែលចូលក្នុងដែនអនុវត្តរបស់មាត្រា ៤៨៩ (បទផលិត ឬធ្វើចរាចរណ៍អាវុធសម្រាប់ប្រហារផ្សេងៗទៀត) នៃក្រមព្រហ្មទណ្ឌ ដោយបំពានលើបញ្ញត្តិនៃមាត្រា ២៨ នៃច្បាប់នេះ ដោយគ្មានការអនុញ្ញាតពីអាជ្ញាធរមានសមត្ថកិច្ច ឬគ្មានមូលហេតុអនុញ្ញាតដោយច្បាប់។

ក្នុងករណីជនប្រព្រឹត្តអំពើល្មើសនោះជាភ្នាក់ងារ ជាបុគ្គលិកនៃគណៈកម្មាធិការជាតិរៀបចំការបោះឆ្នោត ជាភ្នាក់ងារ ជាបុគ្គលិក ឬជាសមាជិកនៃគណៈកម្មការរៀបចំការបោះឆ្នោតគ្រប់លំដាប់ថ្នាក់ ត្រូវលុបឈ្មោះចេញពីការងារនិងមិនឱ្យសាមីខ្លួនចូលបម្រើការងារជាមួយគណៈកម្មាធិការជាតិរៀបចំការបោះឆ្នោត ឬគណៈកម្មការរៀបចំការបោះឆ្នោតគ្រប់លំដាប់ថ្នាក់សម្រាប់រយៈពេល ១០ (ដប់) ឆ្នាំ ចាប់ពីសម័យបោះឆ្នោតនេះទៅ បន្ថែមលើទណ្ឌកម្ម ដូចមានចែងក្នុងកថាខណ្ឌទី១ នៃមាត្រានេះ។

**មាត្រា ១៧៦.-**

គណៈកម្មាធិការជាតិរៀបចំការបោះឆ្នោត ត្រូវលុបឈ្មោះចេញពីបញ្ជីបោះឆ្នោតសម្រាប់រយៈពេល ០៥ (ប្រាំ) ឆ្នាំ និងត្រូវស្នើទៅប្រធានស្ថាប័នរបស់សាមីខ្លួនឱ្យដាក់វិន័យរដ្ឋបាល ចាប់ពីដាក់ឱ្យនៅទំនេរដោយគ្មានបៀវត្ស រហូតដល់ការបណ្តេញចេញពីមុខតំណែងចំពោះមន្ត្រីរាជការ ឬអ្នកទទួលខុសត្រូវណាដែលល្មើសនឹងមាត្រា ១០ នៃច្បាប់នេះ។

**មាត្រា ១៨៦.-**

ត្រូវព្រមានជាលាយលក្ខណ៍អក្សរ ដោយគណៈកម្មាធិការជាតិរៀបចំការបោះឆ្នោត ចំពោះជនណាដែលប្រើប្រាស់សម្ភារ មធ្យោបាយដឹកជញ្ជូន ដែលជាសម្បត្តិរបស់រដ្ឋ ដើម្បីធ្វើសកម្មភាពយោសនាឱ្យគណបក្សនយោបាយណាមួយ ឬបេក្ខជនណាមួយ។

ក្នុងករណីដែលនៅតែមិនគោរពតាមការព្រមានខាងលើ ត្រូវដាក់ពិន័យជាប្រាក់ពី ៥.០០០.០០០ (ប្រាំលាន) រៀល ទៅ ១០.០០០.០០០ (ដប់លាន) រៀល ដោយគណៈកម្មាធិការជាតិរៀបចំការបោះឆ្នោត។



**ឧបសម្ព័ន្ធទី៧**

**សម្ភារ ឯកសារបោះឆ្នោតដែលត្រូវប្រគល់ជូន គ.ជ.ប  
សម្រាប់ប្រើប្រាស់ក្នុងកិច្ចប្រតិបត្តិការបោះឆ្នោតទាំងមូល**

- ១- បណ្ណសម្គាល់សមាសភាព គ.ក.ប ចំនួន ៦ (ប្រាំមួយ) សន្លឹក គុណនឹងចំនួនការិយាល័យបោះឆ្នោត ក្នុងរាជធានី ខេត្ត (ត្រូវបញ្ជូនមុនបម្រុង)។
- ២- បណ្ណសម្គាល់ភ្នាក់ងារគណបក្សនយោបាយចំនួន ១៦ (ដប់ប្រាំមួយ) សន្លឹក គុណនឹងចំនួនការិយាល័យបោះឆ្នោតក្នុងរាជធានី ខេត្ត (ត្រូវបញ្ជូនមុនបម្រុង)។
- ៣- បណ្ណសម្គាល់អ្នកសង្កេតការណ៍ជាតិ ចំនួន ២០ (ម្ភៃ) សន្លឹក គុណនឹងចំនួនការិយាល័យបោះឆ្នោតក្នុងរាជធានី ខេត្ត (ត្រូវបញ្ជូនមុន)។
- ៤- ទម្រង់បែបបទលេខ ១០០២ សម្រាប់បំពេញកិច្ចសន្យាប្រើការងាររបស់សមាសភាព គ.ក.ប ចំនួន ១២ (ដប់ពីរ) សន្លឹក គុណនឹងការិយាល័យបោះឆ្នោតក្នុងរាជធានី ខេត្ត (ត្រូវបញ្ជូនមុន)។
- ៥- ទម្រង់បែបបទលេខ ១០០៤ សម្រាប់បំពេញបញ្ជីវត្តមាន និងប្រាក់កម្រៃសមាសភាព គ.ក.ប ចំនួន ៣ (បី) ច្បាប់ (ត្រូវបញ្ជូនមុន)។
- ៦- កញ្ចប់សន្លឹកឆ្នោតបម្រុងចំនួន ១ (មួយ) កញ្ចប់។
- ៧- ទម្រង់បែបបទលេខ ១១០៦ ចំនួនបី (៣) ច្បាប់ សម្រាប់កត់ត្រាការត្រួតពិនិត្យការបែងចែក និងបញ្ជូនសន្លឹកឆ្នោត ។
- ៨- ទម្រង់បែបបទលេខ ១១០៧ សម្រាប់បំពេញលិខិតបញ្ជូន និងប្រគល់ ទទួលសម្ភារ ឯកសារបោះឆ្នោតចំនួន ៩ (ប្រាំបួន) ច្បាប់ គុណនឹងចំនួនការិយាល័យបោះឆ្នោតក្នុងរាជធានី ខេត្ត។
- ៩- ទម្រង់បែបបទលេខ ១១១០ សម្រាប់បំពេញតារាងបូកសរុបលទ្ធផលនៃការបោះឆ្នោតក្នុងរាជធានី ខេត្ត ចំនួន ៣ (បី) ច្បាប់។
- ១០- ទម្រង់បែបបទលេខ ១១១១ សម្រាប់បំពេញកំណត់ហេតុបូកសរុបលទ្ធផលនៃការបោះឆ្នោតក្នុងរាជធានី ខេត្តចំនួន ៥ (ប្រាំ) ច្បាប់។
- ១១- ទម្រង់បែបបទលេខ ១១១៣ សម្រាប់បំពេញកំណត់ហេតុការវាយតម្លៃសមាសភាព គ.ក.ប ចំនួន ១២ (ដប់ពីរ) ច្បាប់ គុណនឹងចំនួនការិយាល័យបោះឆ្នោតក្នុងរាជធានី ខេត្ត។
- ១២- ទម្រង់បែបបទលេខ ១១១៤ សម្រាប់បំពេញក្រដាសលទ្ធផលនៃការបោះឆ្នោតក្នុងរាជធានី ខេត្ត ចំនួន ៥ (ប្រាំ)ច្បាប់។
- ១៣- ទម្រង់បែបបទលេខ ១២០២ សម្រាប់បំពេញពាក្យបណ្តឹងតវ៉ា ឬពាក្យបណ្តឹងជំទាស់ ចំនួន ៥ (ប្រាំ) ក្បាល ក្នុងមួយក្បាលមាន ២០ (ម្ភៃ) ច្បាប់។
- ១៤- ទម្រង់បែបបទលេខ ១២០៣ សម្រាប់បំពេញសម្រង់សេចក្តីសម្រេចលើពាក្យបណ្តឹងតវ៉ា ឬពាក្យបណ្តឹងជំទាស់ចំនួន ៥ (ប្រាំ) ក្បាល ក្នុងមួយក្បាលមាន ២០ (ម្ភៃ) ច្បាប់។



- ១៥- ស្រោមសំបុត្រធំចំនួន ២ (ពីរ) គុណនឹងចំនួនការិយាល័យបោះឆ្នោតក្នុងរាជធានី ខេត្ត ស្រោមសំបុត្រមធ្យមចំនួន ៧ (ប្រាំពីរ) និងបន្ថែមស្រោមសំបុត្រមធ្យម ចំនួនគិតសមាមាត្រនឹង ស្បៀង “យ” ដែលត្រូវប្រើនៅ គធ.ខប។
- ១៦- ម៉ាស៊ីនគិតលេខបែងចែកតាមរាជធានី ខេត្តតូច ឬធំ។
- ១៧- ប៊ិកហ្វីតធំលុបមិនជ្រះ ចំនួន ២ (ពីរ) ដើម។
- ១៨- ប៊ិកហ្វីតធំខៀវ ចំនួន ១ (មួយ) ដើម។
- ១៩- កញ្ចប់ “យ ពិសេស” បែងចែកតាមរាជធានី ខេត្តតូច ឬធំ។
- ២០- ស្បៀង “យ” បែងចែកតាមរាជធានី ខេត្តតូច ឬធំ។
- ២១- សោឃ្លុំជ័រធំមានលេខ សម្រាប់ឃ្លុំស្បៀង “យ” ចំនួនស្មើនឹងស្បៀង “យ”។
- ២២- បន្ទប់សម្ងាត់បម្រុង (បែងចែកតាម គធ.ខប តូច ឬ ធំ)។
- ២៣- ហិបឆ្នោតបម្រុង (បែងចែកតាម គធ.ខប តូច ឬធំ)។



**ឧបសម្ព័ន្ធទី៨**

**សម្ភារ ឯកសារដែលត្រូវប្រគល់ជូន គ.ក.ប  
សម្រាប់ប្រើប្រាស់ក្នុងកិច្ចប្រតិបត្តិការបោះឆ្នោត និងរាប់សន្លឹកឆ្នោត**

- ១- លេខកូដការិយាល័យបោះឆ្នោតចំនួន ៣ (បី) ច្បាប់ សម្រាប់បិទនៅខាងមុខការិយាល័យបោះឆ្នោត ១ (មួយ) ច្បាប់ និងសម្រាប់បិទនៅជញ្ជាំងខាងមុខ និងក្រោយនៃហិបឆ្នោតចំនួន ១ (មួយ) ច្បាប់។
- ២- ស្លាកសម្គាល់ “ការិយាល័យបោះឆ្នោត” បោះពុម្ពលើកំណាត់ប្លាស្ទិកចំនួន ១ (មួយ)។
- ៣- បណ្ណប្រកាសហាមប្រើទូរសព្ទដៃ និងម៉ាស៊ីនថតចំនួន ២ (ពីរ) សន្លឹក។
- ៤- ទឹកខ្មៅលុបលាងមិនជ្រះចំនួន ២ (ពីរ) ដប។
- ៥- ត្រា គ.ក.ប ចំនួន ១ (មួយ)។
- ៦- ត្រាសម្ងាត់ចំនួន ១ (មួយ)។
- ៧- តាំប៉ុងពណ៌ក្រហមចំនួនមួយ (១) ប្រអប់ និងទឹកតាំប៉ុងក្រហម ចំនួនមួយ (១) ដប។
- ៨- ប៊ិកមានខ្សែចងសម្រាប់គូសសន្លឹកឆ្នោត និងប៊ិកធម្មតាសម្រាប់ គ.ក.ប សរុបទាំងពីរមុខចំនួន ៨ (ប្រាំបី) ដើម។
- ៩- ប៊ិកហ្វីតធំលុបមិនជ្រះចំនួន ១ (មួយ) ដើម។
- ១០- ប៊ិកហ្វីតធំចំនួន ១ (មួយ) ដើម។
- ១១- បន្ទាត់ជ័រចំនួន ១ (មួយ) ដើម។
- ១២- ប្រដាប់បោះសន្លឹកឆ្នោតចំនួន ១ (មួយ)។
- ១៣- ជ័រការវាវ ១ (មួយ) ដប។
- ១៤- ស្កុតថ្នាំធំចំនួន ១ (មួយ) ដុំ។
- ១៥- កៅស៊ូកងមួយចំនួន សម្រាប់ចងសន្លឹកឆ្នោតតាមគណបក្ស។
- ១៦- ស្រោមសំបុត្រធំ ចំនួនមួយ (១) មធ្យម ចំនួនដប់ (១០) និងតូចចំនួនពីរ (២)។
- ១៧- ក្រដាសស្តើងសម្រាប់បិទពាសសន្ទះបិទប្រឡោះសិកសន្លឹកឆ្នោតចំនួន ៦ (ប្រាំមួយ) សន្លឹក។
- ១៨- ក្រដាសវ៉ាម សម្រាប់ប្រើប្រាស់ការងារផ្សេងៗ ចំនួន ២០ (ម្ភៃ) សន្លឹក។
- ១៩- ក្របក្រដាសពិសេសសម្រាប់អ្នកបោះឆ្នោតពិការភ្នែកទាំងសងខាងបោះឆ្នោតដោយខ្លួនឯង ចំនួន ១ (មួយ)។
- ២០- ផ្ទាំងក្រដាស សម្រាប់ទ្រាប់គូសសន្លឹកឆ្នោតចំនួន ២ (ពីរ) ផ្ទាំង។
- ២១- ផ្ទាំងក្រដាសធំ សម្រាប់កត់ត្រាសំឡេងឆ្នោតចំនួន ១ (មួយ) សន្លឹក។
- ២២- ទម្រង់បែបបទលេខ ១១០១ ចំនួន ៦ (ប្រាំមួយ) ច្បាប់ សម្រាប់បំពេញកំណត់យោគនៃការបោះឆ្នោត។



- ២៣- ទម្រង់បែបបទលេខ ១១០២ ចំនួន ៦ (ប្រាំមួយ) ច្បាប់ សម្រាប់បំពេញកំណត់ហេតុនៃការ រាប់សន្លឹកឆ្នោត។
- ២៤- ទម្រង់បែបបទលេខ ១១០៧ ចំនួន ៦ (ប្រាំមួយ) ច្បាប់ សម្រាប់បំពេញលិខិតបញ្ជូន និងប្រគល់ ទទួលសម្ភារ ឯកសារបោះឆ្នោត។
- ២៥- ទម្រង់បែបបទលេខ ១១០៨ ចំនួន ៤ (បួន) ច្បាប់ សម្រាប់កត់ត្រាសំឡេងឆ្នោត។
- ២៦- ទម្រង់បែបបទលេខ ១១១២ ចំនួនបួន (៤) ច្បាប់ សម្រាប់បំពេញតារាងត្រួតពិនិត្យសម្ភារ ឯកសារបោះឆ្នោតដែល គ.ក.ប បានទទួល។
- ២៧- ទម្រង់បែបបទលេខ ១១១៥ ចំនួន ២ (ពីរ) ច្បាប់ សម្រាប់ស្រង់វត្តមានភ្នាក់ងារនៃគណបក្ស នយោបាយ និងអ្នកសង្កេតការណ៍ក្នុងពេលនៃការរាប់សន្លឹកឆ្នោត។
- ២៨- ទម្រង់បែបបទលេខ ១១២០ ចំនួន ២ (ពីរ) ច្បាប់ សម្រាប់ស្រង់វត្តមានអ្នកសង្កេតការណ៍ ក្នុងពេលបោះឆ្នោត និងរាប់សន្លឹកឆ្នោត។
- ២៩- ទម្រង់បែបបទលេខ ១២០២ ចំនួន ២ (ពីរ) ក្បាល ក្នុងមួយក្បាលមានម្ភៃ (២០) ច្បាប់ សម្រាប់បំពេញពាក្យបណ្តឹងតវ៉ា ឬពាក្យបណ្តឹងជំទាស់។
- ៣០- ស្បៀងប្លាស្ទិកសម្រាប់ដាក់សន្លឹកឆ្នោតដែលមិនទាន់ប្រើ និងគល់សន្លឹកឆ្នោតដែលប្រើហើយ ចំនួន ១ (មួយ)។
- ៣១- ស្បៀងប្លាស្ទិកសម្រាប់ដាក់សន្លឹកឆ្នោតបានការ និងសន្លឹកឆ្នោតមិនបានការចំនួន ១ (មួយ)។
- ៣២- កញ្ចប់សុវត្ថិភាព “ក” សម្រាប់ដាក់កំណត់ហេតុនៃការបោះឆ្នោត និងសម្ភារ ឯកសារ បោះឆ្នោត ចំនួន ១ (មួយ)។
- ៣៣- ស្បៀង “ខ” សម្រាប់ដាក់កញ្ចប់សុវត្ថិភាព “ក” និងសម្ភារ ឯកសារបោះឆ្នោត ចំនួន ១ (មួយ)។
- ៣៤- សោឃ្លុំជ័រតូចមានលេខសម្រាប់បិទគម្របខាងក្នុង និងខាងក្រៅនៃហិបឆ្នោត ចំនួន ៣ (បី)។
- ៣៥- សោឃ្លុំជ័រមធ្យមមានលេខសម្រាប់ឃ្លុំបិទមាត់ស្បៀង “ខ” ចំនួន ១ (មួយ)។





**បោះពុម្ពដោយ**  
**គណៈកម្មាធិការជាតិរៀបចំការបោះឆ្នោត**  
**ឆ្នាំ២០២៣**