

ព្រះរាជាណាចក្រកម្ពុជា  
ជាតិ សាសនា ព្រះមហាក្សត្រ

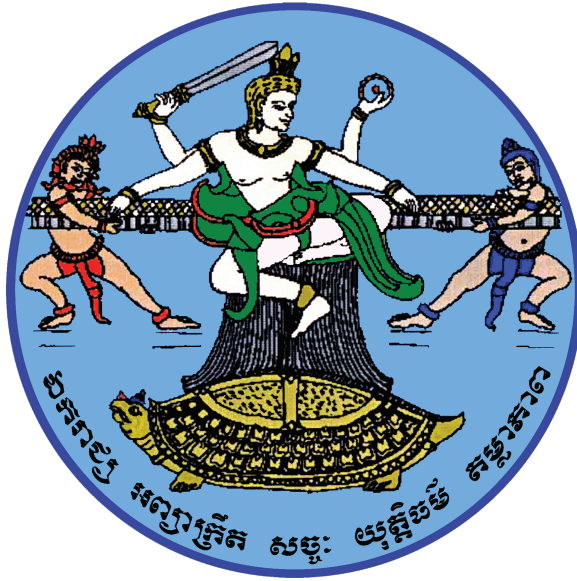

**សៀវភៅណែនាំ**

**គណៈកម្មការការិយាល័យបោះឆ្នោត និង**

**រាជសន្តិកស្នោត (គ.ក.ប/គ.ក.រ)**

**សម្រាប់**

**ការបោះឆ្នោតជ្រើសតាំងតំណាងរាស្ត្រ**

**នីតិកាលទី៧ ឆ្នាំ២០២៣**

**(ថ្ងៃអាទិត្យ ទី២៣ ខែកក្កដា ឆ្នាំ២០២៣)**



# មាតិកា

<b>គោលបំណង</b>		១
<b>I. ការិយាល័យបោះឆ្នោត និងរាបសន្តិកឆ្នោត</b>		២
១. ការបិទលេខកូដការិយាល័យបោះឆ្នោត		២
២. បរិវេណខាងក្នុង		២
៣. បរិវេណខាងក្រៅ		២
៤. ភ្នាក់ងារសន្តិសុខបោះឆ្នោត		២
៥. វិធានការសន្តិសុខ សុវត្ថិភាព និងសណ្តាប់ធ្នាប់		៣
៦. វិធានការទប់ស្កាត់ការឆ្លងរីករាលដាលជំងឺឆ្លងកាចសាហាវ និងប្រកបដោយគ្រោះថ្នាក់ធ្ងន់ធ្ងរផ្សេងៗ		៦
<b>II. គណៈកម្មការការិយាល័យបោះឆ្នោត និងរាបសន្តិកឆ្នោត (គ.ក.ប/គ.ក.រ)</b>		៦
១. សមាសភាព គ.ក.ប		៦
២. ការទទួលខុសត្រូវ និងតារាងកិច្ចប្រតិបត្តិ គ.ក.ប/គ.ក.រ		៦
<b>III. ការត្រួតពិនិត្យវត្តមានសមាសភាព គ.ក.ប សម្ភារៈ ឯកសារ និងទីតាំងការិយាល័យបោះឆ្នោត ( នៅថ្ងៃសៅរ៍ ១ថ្ងៃមុនថ្ងៃបោះឆ្នោត )</b>		៦
១. ការត្រួតពិនិត្យវត្តមានសមាសភាព គ.ក.ប		៦
២. ការទទួល និងការត្រួតពិនិត្យសម្ភារៈ ឯកសារបោះឆ្នោត និងរាបសន្តិកឆ្នោត		៧
ក. សម្ភារៈ ឯកសារបោះឆ្នោត និងរាបសន្តិកឆ្នោតដែល គ.ក.ប ត្រូវទទួល		៧
ខ. ការត្រួតពិនិត្យសម្ភារៈ ឯកសារបោះឆ្នោត និងរាបសន្តិកឆ្នោត		៩
គ. ការបិទផ្សាយបញ្ជីបោះឆ្នោតផ្លូវការ		១០
ឃ. ការរក្សាការពារសម្ភារៈ ឯកសារបោះឆ្នោត		១០
៣. ការអប់រំបំប៉នការិយាល័យបោះឆ្នោត		១០
៤. ការប្រើប្រាស់បញ្ជីបោះឆ្នោតផ្លូវការ		១១
<b>IV. ការប្រតិបត្តិការនៅថ្ងៃបោះឆ្នោត</b>		១២
១. ការអប់រំបំប៉នសម្ភារៈ ឯកសារបោះឆ្នោត និងការពន្យល់វិធាននាំជំនួយដល់ភ្នាក់ងារគណបក្សនយោបាយ អ្នកសង្កេតការណ៍ និងអ្នកសារព័ត៌មាន		១២
ក. ការអប់រំបំប៉នសម្ភារៈ ឯកសារបោះឆ្នោត		១២
ខ. ការពន្យល់វិធាននាំជំនួយដល់ភ្នាក់ងារគណបក្សនយោបាយ អ្នកសង្កេតការណ៍ និងអ្នកសារព័ត៌មាន		១៣
២. តារាងកិច្ចប្រតិបត្តិ គ.ក.ប នៅថ្ងៃបោះឆ្នោត ៦:០០ នាទីដល់ម៉ោង ៦:៣០ នាទីព្រឹកនៃថ្ងៃបោះឆ្នោត		១៤
៣. តារាងកិច្ចប្រតិបត្តិ គ.ក.ប នៅថ្ងៃបោះឆ្នោត ៦:៣០ នាទីដល់ម៉ោង ៧:០០ នាទីព្រឹកនៃថ្ងៃបោះឆ្នោត		១៥
ក. ការត្រួតពិនិត្យរូបសន្តិកឆ្នោត		១៥

ខ.ការបង្ហាញត្រាសម្ងាត់.....១៦

៤.ឯកសារសម្រាប់ប្រើប្រាស់ក្នុងការបោះឆ្នោត ..... ១៦

៥. រយៈពេលបោះឆ្នោត ចាប់ពីម៉ោង ៧:០០ នាទីព្រឹកដល់ម៉ោង ៣:០០ នាទីរសៀល ..... ១៧

៦.ការងាររបស់ប្រធាន គ.ក.ប ក្នុងពេលមានករណីផ្សេងៗកើតឡើងនៅពេលបោះឆ្នោត ..... ២៣

ក.ករណីអ្នកបោះឆ្នោតមានប្រាមដៃប្រឡាក់ស្នាមទឹកខ្លៅលុបមិនជ្រុះ ឬ រូបថតមិនដូចគ្នា ឈ្មោះ ឬ ទិសដូចគ្នា ..... ២៣

ខ.ករណីលេខាធិការអនុប្រធានអ្នកបោះឆ្នោតក្នុងបញ្ជីបោះឆ្នោតមិនឃើញ..... ២៣

គ.ករណីអ្នកបោះឆ្នោតជាជនមានពិការភាពដែលមិនអាចបោះឆ្នោតបានដោយខ្លួនឯង..... ២៣

ឃ.ករណីអ្នកបោះឆ្នោតជាជនពិការភ្នែកទាំងសងខាង ហើយមានបំណងចង់បោះឆ្នោតដោយខ្លួនឯង..... ២៤

ង.ករណីអ្នកមានវត្តមានក្នុងការិយាល័យបោះឆ្នោតប៉ុន្តែមិនឃើញការគូសសញ្ញានៅលើសន្លឹកឆ្នោតរបស់អ្នកបោះឆ្នោត..... ២៥

ច.ករណីអ្នកបោះឆ្នោតធ្វើឱ្យខូចសន្លឹកឆ្នោត ឬធ្វើឱ្យបែក ឬធ្វើឱ្យប្រឡាក់ដោយអចេតនា ឬដែលបានគូសសញ្ញាលើសន្លឹកឆ្នោតរួចហើយ តែបានប្តូរចិត្តវិញ..... ២៥

ឆ.ករណីអ្នកបោះឆ្នោតណាម្នាក់មានបំណងលិកសន្លឹកឆ្នោតក្លែងក្លាយ ឬនឹងគំរូផ្សេងទៀត ឬនឹងសន្លឹកឆ្នោតលើសពី ១សន្លឹក ទៅក្នុងបរិបទបោះឆ្នោត ឬនឹងលាក់ទុកសន្លឹកឆ្នោតផ្លូវការ ដើម្បីនាំចេញពីការិយាល័យបោះឆ្នោត ..... ២៦

ជ.ករណីមានការជំទាស់ ឬការតវ៉ាពីភ្នាក់ងារគណបក្សនយោបាយណាម្នាក់ក្នុងពេលបោះឆ្នោត ..... ២៦

ឈ.ករណីមានអ្នកបោះឆ្នោតណាម្នាក់រំខានដល់កិច្ចប្រតិបត្តិការបោះឆ្នោត ទោះបីគាត់ស្ថិតនៅក្នុងការិយាល័យបោះឆ្នោត ឬក៏ពុំឯយេធប្រដំជួរនៅខាងក្រៅការិយាល័យក្តី..... ២៧

ញ.ករណីកិច្ចប្រតិបត្តិការបោះឆ្នោតត្រូវបានរំខានដល់កម្រិតដែលអ្នកបោះឆ្នោតមិនអាចធ្វើការបោះឆ្នោតបន្តទៀតបាន.. ២៧

ដ.ករណីការបោះឆ្នោតឈានដល់ពេលបញ្ចប់នៅម៉ោង ៣:០០ នាទីរសៀល ហើយនៅតែមានអ្នកបោះឆ្នោតស្ថិតក្នុងការិយាល័យបោះឆ្នោត ឬយេធប្រដំជួរ ឬស្ថិតនៅក្នុងបរិវេណខាងក្នុងនៃការិយាល័យបោះឆ្នោត អ្នកបោះឆ្នោតទាំងនោះត្រូវតែបានអនុញ្ញាតឱ្យបោះឆ្នោត ..... ២៧

៧. ការបិទការិយាល័យបោះឆ្នោតក្នុងករណីប្រធានសក្តិ ឬអសន្តិសុខ ឬកាលៈទេសៈមានអសន្តិសុខ..... ២៨

ក.ករណីប្រធានសក្តិ ឬអសន្តិសុខ ឬកាលៈទេសៈមានអសន្តិសុខ កើតមាននៅមុនថ្ងៃបោះឆ្នោត ..... ២៨

ខ.ករណីប្រធានសក្តិ ឬអសន្តិសុខ ឬកាលៈទេសៈមានអសន្តិសុខ កើតមាននៅក្នុងថ្ងៃបោះឆ្នោត នៅមុនពេល ឬក្នុងពេលដំណើរការបោះឆ្នោត..... ២៩

គ.ករណីមានការិយាល័យបោះឆ្នោតមិនត្រូវបានបើក ឬត្រូវបានបិទនៅថ្ងៃបោះឆ្នោត ដោយករណីប្រធានសក្តិ ឬអសន្តិសុខ ឬកាលៈទេសៈមានអសន្តិសុខ ..... ២៩

ឃ.ករណីប្រធានសក្តិ ឬអសន្តិសុខ ឬកាលៈទេសៈមានអសន្តិសុខ កើតមានឡើងនៅក្រោយពេលបិទការិយាល័យបោះឆ្នោត ដែលពេលនោះ ៩.១១០១ ត្រូវបានផ្ទេរចោល ហើយបរិបទបោះឆ្នោតដែលមានសន្លឹកឆ្នោតបោះឆ្នោតរួចហើយនៅខាងក្នុង រួមទាំងសម្ភារឯកសារបោះឆ្នោតពាក់ព័ន្ធនៅក្នុងប្រទេស..... ២៩

ង.ករណីប្រធានសក្តិ ឬអសន្តិសុខ ឬការបោះឆ្នោតមានសន្តិសុខ កើតមានឡើងនៅក្រោយពេលបិទការបោះឆ្នោត ហើយ  
 ៩.១១០១ ត្រូវបានធ្វើរួចរាល់ ប៉ុន្តែហិបឆ្នោតដែលមានសន្តិសុខបោះឆ្នោតរួចហើយនៅខាងក្នុង រួមទាំងសម្ភារ ឯកសារ  
 ត្រូវបានបំផ្លាញ ឬខូច.....៣០

**V. ការបិទការបោះឆ្នោតនៅការិយាល័យបោះឆ្នោត និងថ្ងៃបោះឆ្នោត ..... ៣០**

១. ការផ្ទៀងផ្ទាត់ចំនួនអ្នកបោះឆ្នោត ចំនួនសន្លឹកឆ្នោតដែលបានប្រើ ចំនួនសន្លឹកឆ្នោតមិនបានប្រើ និងចំនួនសន្លឹក  
 ឆ្នោតខូច (បើមាន) ..... ៣១

២. រូបមន្តផ្ទៀងផ្ទាត់ចំនួនអ្នកបោះឆ្នោត ..... ៣១

៣. កំណត់ហេតុនៃការបោះឆ្នោត (៩.១១០១) និងការប្រើប្រាស់ ..... ៣២

៤. ការរៀបចំដាក់សម្ភារ ឯកសារបោះឆ្នោតពាក់ព័ន្ធនៅក្នុងស្បែកឆ្នោត ឬស្រោមសំបុត្រដោយឡែកពីគ្នា រួចដាក់ទៅ  
 ក្នុងកញ្ចប់សុវត្ថិភាព «ក» (មិនទាន់បិទភ្លិតការសុវត្ថិភាព) ..... ៣២

៥. ការរៀបចំទុកដាក់សម្ភារ ឯកសារបោះឆ្នោត..... ៣៣

**VI. ការរាប់សន្លឹកឆ្នោតនៅការិយាល័យបោះឆ្នោត ..... ៣៣**

១. ការចាត់ចែងរៀបចំបន្ទប់សម្រាប់រាប់សន្លឹកឆ្នោត ..... ៣៤

២. ករណីជនណាមួយធ្វើសកម្មភាពដោយចេតនា ក្នុងគោលបំណងចង់ដឹងថា តើអ្នកបោះឆ្នោតណាម្នាក់បានបោះឆ្នោត  
 ឱ្យគណបក្សនយោបាយណាមួយ ..... ៣៤

៣. សន្លឹកឆ្នោតបានការ និងសន្លឹកឆ្នោតមិនបានការ ..... ៣៥

៤. កិច្ចប្រតិបត្តិការរាប់សន្លឹកឆ្នោត ..... ៤៥

ក.ការរៀបចំសម្ភារ ឯកសារបោះឆ្នោត ..... ៤៥

ខ.ការពិនិត្យហិបឆ្នោត នៅចំពោះមុខភ្នាក់ងារគណបក្សនយោបាយ និងអ្នកសង្កេតការណ៍..... ៤៦

គ.ការរាប់ចំនួនសន្លឹកឆ្នោតដែលបានចាក់ចេញពីហិបឆ្នោត..... ៤៦

ឃ.ការផ្ទៀងផ្ទាត់ចំនួនសន្លឹកឆ្នោតដែលបានចាក់ចេញពីហិបឆ្នោត ..... ៤៧

ង.ការកំណត់សុពលភាពសន្លឹកឆ្នោតបានការ ឬសន្លឹកឆ្នោតមិនបានការ..... ៤៧

ច.ការកំណត់សុពលភាពចុងក្រោយនូវរាល់សន្លឹកឆ្នោតមិនបានការ ..... ៤៩

៥. ការបូកសរុបលទ្ធផល ការផ្ទៀងផ្ទាត់ និងការប្រកាសលទ្ធផលនៃការរាប់សន្លឹកឆ្នោត ..... ៤៩

ក.ការបូកសរុបលទ្ធផល ..... ៤៩

ខ.រូបមន្តនៃការផ្ទៀងផ្ទាត់..... ៥០

៦. ការប្រើប្រាស់ ៩.១១០៨ ៩.១១០២ និងការរៀបចំសម្ភារ ឯកសារដាក់ក្នុងស្បែកឆ្នោត ..... ៥០

ក.ការប្រើប្រាស់ ៩.១១០៨ និង ៩.១១០២..... ៥០

ខ.ការរៀបចំស្បែកឆ្នោត ..... ៥២

**VII. ការរៀបចំ និងការចេញខ្ទប់កញ្ចប់សុវត្ថិភាព «ក» ដាក់កំណត់ហេតុនៃការបោះឆ្នោត  
 កំណត់ហេតុនៃការរាប់សន្លឹកឆ្នោត និងសម្ភារ ឯកសារបោះឆ្នោតពាក់ព័ន្ធ... ៥២**

១. ការវេចខ្ចប់កញ្ចប់ស្រូវគ្រីនាព «ក».....	៥២
២. ការវេចខ្ចប់ស្បៀង «ខ».....	៥៣
ក. ដាក់ក្នុងស្បៀង «ខ» ឆ្នុះ.....	៥៣
ខ. បំពេញលិខិតបញ្ជូន និងប្រគល់ ទទួលសម្ភារ ឯកសារបោះឆ្នោត (ទ.១១០៧).....	៥៣
គ. ការផ្ទៀងផ្ទាត់ ចងត្រួត និងចាក់សោយ៉ូម៉ាសលេខ.....	៥៤
៣. ការវេចខ្ចប់សម្ភារ ឯកសារបោះឆ្នោតនៅសល់ បញ្ជូនទៅ គយ.សប អមជាមួយស្បៀង «ខ».....	៥៤
ក. ការរៀបចំវេចខ្ចប់កញ្ចប់សម្ភារ ឯកសារបោះឆ្នោតនៅសល់.....	៥៤
ខ. ការបំពេញលិខិតបញ្ជូន និងប្រគល់ ទទួលសម្ភារ ឯកសារបោះឆ្នោត (ទ.១១០៧) ចុះហត្ថលេខាដោយប្រធាន គ.ក.វ.....	៥៥
<b>VIII. ការបញ្ជូនស្បៀង «ខ» និងសម្ភារ ឯកសារបោះឆ្នោតនៅសល់ ទៅទីស្នាក់ការ</b>	
<b>គ.យ.សប.....</b>	<b>៥៥</b>
១. ការបញ្ជូនស្បៀង «ខ» និងកញ្ចប់ដាក់សម្ភារ ឯកសារនៅសល់ទៅ គយ.សប ក្នុងវេលាព្យាបាល ឬយប់នៃថ្ងៃ	
បោះឆ្នោត.....	៥៥
២. ការបញ្ជូនស្បៀង «ខ» និងកញ្ចប់ដាក់សម្ភារ ឯកសារបោះឆ្នោតនៅសល់នៅព្រឹកនៃថ្ងៃបន្ទាប់ពីថ្ងៃ	
បោះឆ្នោត.....	៥៥
<b>ទម្រង់បែបបទសម្រាប់ប្រើប្រាស់នៅ គ.ក.ប/គ.ក.វ.....</b>	<b>៥៦</b>



# អក្សរកាត់

- ១. គណៈកម្មាធិការជាតិរៀបចំការបោះឆ្នោត គ.ជ.ប
- ២. គណៈកម្មការរាជធានី ខេត្តរៀបចំការបោះឆ្នោត គ.ជ.ប
- ៣. លេខាធិការដ្ឋាននៃគណៈកម្មការរាជធានី ខេត្តរៀបចំការបោះឆ្នោត ល.គ.ជ.ប
- ៤. គណៈកម្មការឃុំ សង្កាត់រៀបចំការបោះឆ្នោត គ.ឃ.សប
- ៥. គណៈកម្មការការិយាល័យបោះឆ្នោត និងរាប់សន្លឹកឆ្នោត គ.ក.ប/គ.ក.វ
- ៦. ច្បាប់ស្តីពីការបោះឆ្នោតជ្រើសតាំងតំណាងរាស្ត្រ និងច្បាប់ស្តីពី  
វិសោធនកម្មនៃច្បាប់នេះ ច.ប.ត.វ
- ៧. បទបញ្ជា និងនីតិវិធីសម្រាប់ការបោះឆ្នោតជ្រើសតាំងតំណាងរាស្ត្រ ប.ន.ត.វ
- ៨. អគ្គសញ្ញាណប័ណ្ណសញ្ជាតិខ្មែរ អ.ខ
- ៩. ឯកសារបញ្ជាក់អគ្គសញ្ញាណបម្រើឱ្យការបោះឆ្នោត ឯ.អ
- ១០. ទម្រង់បែបបទលេខ ទ.





# គោលបំណង

ដើម្បីឱ្យការបោះឆ្នោតជ្រើសតាំងតំណាងរាស្ត្រ នីតិកាលទី៧ នាថ្ងៃអាទិត្យ ទី២៣ ខែកក្កដា ឆ្នាំ២០២៣ ប្រព្រឹត្តទៅប្រកបដោយភាពល្អ និងត្រឹមត្រូវតាមច្បាប់ស្តីពីការបោះឆ្នោតជ្រើសតាំង តំណាងរាស្ត្រ និងច្បាប់ស្តីពីវិសោធនកម្មនៃច្បាប់នេះ (ច.ប.ត.រ) និងបទបញ្ជា និងនីតិវិធីសម្រាប់ ការបោះឆ្នោតជ្រើសតាំងតំណាងរាស្ត្រ (ប.ន.ត.រ) គណៈកម្មាធិការជាតិរៀបចំការបោះឆ្នោត (គ.ជ.ប) បានរៀបចំចងក្រង «សៀវភៅណែនាំ គ.ក.ប/គ.ក.រ សម្រាប់ការបោះឆ្នោតជ្រើសតាំងតំណាងរាស្ត្រ នីតិកាលទី៧ ឆ្នាំ២០២៣» ដើម្បីណែនាំដល់មន្ត្រីពាក់ព័ន្ធនឹងការងារនេះឱ្យអនុវត្តតួនាទី និងភារកិច្ច របស់ខ្លួនបានត្រឹមត្រូវ ទាន់ពេលវេលា និងប្រកបដោយស្មារតីទទួលខុសត្រូវខ្ពស់។

សៀវភៅណែនាំនេះ ជាសេចក្តីពន្យល់អំពីបច្ចេកទេសលើចំណុចសំខាន់ៗនៃកិច្ចប្រតិបត្តិការ បោះឆ្នោត និងរាប់សន្លឹកឆ្នោត ការវេចខ្ចប់ និងការបញ្ជូនរាល់សម្ភារ ឯកសារបោះឆ្នោតតាម លំដាប់លំដោយនៃការងារ។

គណៈកម្មការការិយាល័យបោះឆ្នោត និងរាប់សន្លឹកឆ្នោត (គ.ក.ប/គ.ក.រ) ត្រូវយកចិត្តទុកដាក់ សិក្សាស្វែងយល់តាមខ្លឹមសារនៃសៀវភៅណែនាំនេះ ដើម្បីអនុវត្តបច្ចេកទេសជាក់ស្តែងក្នុងកិច្ច ប្រតិបត្តិការបោះឆ្នោត និងរាប់សន្លឹកឆ្នោតឱ្យបានត្រឹមត្រូវមានប្រសិទ្ធភាព និងសម្រេចបាន ជោគជ័យ។ សៀវភៅណែនាំនេះក៏ជាជំនួយដ៏សំខាន់សម្រាប់គណបក្សនយោបាយ អង្គការមិន មែនរដ្ឋាភិបាល អ្នកសង្កេតការណ៍បោះឆ្នោត និងភាគីពាក់ព័ន្ធទាំងអស់ ដើម្បីសិក្សាស្វែងយល់ និងរួមសហការអនុវត្តតាមតួនាទីរបស់ខ្លួន ដើម្បីឱ្យការបោះឆ្នោតជ្រើសតាំងតំណាងរាស្ត្រ នីតិកាលទី៧ ឆ្នាំ២០២៣ ប្រព្រឹត្តទៅដោយសេរី ត្រឹមត្រូវ យុត្តិធម៌ និងតម្លាភាព។



# គណៈកម្មការការិយាល័យបោះឆ្នោត និងរាប់សន្លឹកឆ្នោត

## I. ការិយាល័យបោះឆ្នោត និងរាប់សន្លឹកឆ្នោត

ការិយាល័យបោះឆ្នោត នៅតាមភូមិមួយចំនួនក្នុងឃុំ សង្កាត់ដែលត្រូវបានកំណត់ និងផ្តល់សុពលភាពជាការិយាល័យបោះឆ្នោតផ្លូវការរួចរាល់ហើយដោយ គ.ជ.ប នឹងក្លាយជាការិយាល័យរាប់សន្លឹកឆ្នោតនៅពេលរាប់សន្លឹកឆ្នោត។

ការិយាល័យបោះឆ្នោតត្រូវរៀបចំឱ្យមានច្រកចូលមួយ ច្រកចេញមួយ មានបរិវេណខាងក្នុងបរិវេណខាងក្រៅ និងមានភ្នាក់ងារសន្តិសុខបោះឆ្នោត។

### ១. ការបិទលេខកូដការិយាល័យបោះឆ្នោត

គ.ក.ប ត្រូវបិទលេខកូដការិយាល័យបោះឆ្នោត ដែល គ.យ.សប បានប្រគល់ឱ្យនៅតាមទីតាំងការិយាល័យបោះឆ្នោតនីមួយៗ នៅ ១ថ្ងៃមុនថ្ងៃបោះឆ្នោត។

### ២. បរិវេណខាងក្នុង

បរិវេណខាងក្នុងជាតំបន់ដែលនៅជុំវិញការិយាល័យបោះឆ្នោត និងរាប់សន្លឹកឆ្នោត ហើយដែលខណ្ឌដោយវិណ្ឌុមណ្ឌលមួយ មានកាំប្រវែងយ៉ាងតិច ១៥ម៉ែត្រ។ បរិវេណខាងក្នុងត្រូវរៀបចំឱ្យមានច្រកចូលមួយ ច្រកចេញមួយ ។

### ៣. បរិវេណខាងក្រៅ

បរិវេណខាងក្រៅជាតំបន់ដែលនៅជុំវិញការិយាល័យបោះឆ្នោត និងរាប់សន្លឹកឆ្នោតដែលខណ្ឌដោយវិណ្ឌុមណ្ឌលមួយ មានកាំប្រវែង ១០០ម៉ែត្រ ឬតូចជាងនេះ ស្របតាមស្ថានភាពទីតាំងជាក់ស្តែង ឬមានទម្រង់ផ្សេងពីនេះ ដូចជាបរិវេណរបងនៃសាលារៀន វត្តអារាម សាលាមហោស្រព ឬទីសាធារណៈជាដើម។

នៅតំបន់ទីប្រជុំជន បរិវេណខាងក្រៅត្រូវបានកំណត់ដោយ គ.យ.សប ដោយយោងលើការវាយតម្លៃអំពីស្ថានភាពសន្តិសុខ និងសណ្តាប់ធ្នាប់ក្នុងតំបន់នោះ។

នៅតំបន់ទីប្រជុំជន ក្នុងករណីការិយាល័យបោះឆ្នោត និងការិយាល័យរាប់សន្លឹកឆ្នោតមួយ តាំងនៅប្រមាណ ១០០ម៉ែត្រ ពីការិយាល័យបោះឆ្នោតមួយផ្សេងទៀត មួយផ្នែកនៃផ្លូវនេះត្រូវតែបិទចរាចរណ៍។

### ៤. ភ្នាក់ងារសន្តិសុខបោះឆ្នោត

នៅថ្ងៃបោះឆ្នោត ភ្នាក់ងារសន្តិសុខបោះឆ្នោតមានចំនួនមិនលើសពី៣ នាក់ ដែលការពារនៅតាមការិយាល័យបោះឆ្នោត និងការិយាល័យរាប់សន្លឹកឆ្នោតនីមួយៗ ត្រូវស្លៀកពាក់ឯកសណ្ឋានកងកម្លាំងឱ្យបានត្រឹមត្រូវនិងពាក់ប្រឡង់ដៃសន្តិសុខបោះឆ្នោតរបស់ គ.ជ.បរហូតដល់ចប់ភារកិច្ច។

ភ្នាក់ងារសន្តិសុខបោះឆ្នោតមានភារកិច្ចការពារកុំឱ្យមានការរំខាន ការអុកឡួក ការបំភិតបំភ័យ និងការគំរាមកំហែង ឬហេតុការណ៍ផ្សេងៗដែលនឹងអាចកើតមាន និងត្រូវហាមជនគ្រប់រូបយក

- សៀវភៅណែនាំ គ.ក.ប/គ.ក.ប សម្រាប់ការបោះឆ្នោតជ្រើសតាំងតំណាងរាស្ត្រ នីតិកាលទី ៧ ឆ្នាំ២០២៣

- អនុវត្តិធានការ ៣កុំ ៣ការពារ ដើម្បីទាំងអស់គ្នាចៀសផុតពីកូវីដ-១៩

អាវុធ ជាតិផ្ទះ និងវត្ថុប្រកបដោយគ្រោះថ្នាក់ផ្សេងៗចូលក្នុងបរិវេណខាងក្រៅ បរិវេណខាងក្នុង និងក្នុងការិយាល័យបោះឆ្នោត និងការិយាល័យរាប់សន្លឹកឆ្នោត ក្នុងនោះ ៖

- ភ្នាក់ងារសន្តិសុខបោះឆ្នោត ១នាក់ ត្រូវចល័តការពារជុំវិញបរិវេណខាងក្នុងនៃការិយាល័យបោះឆ្នោត និងការិយាល័យរាប់សន្លឹកឆ្នោត ដែលមានកាំប្រវែងយ៉ាងតិច ១៥ ម៉ែត្រ ទៅ ១០០ ម៉ែត្រ ពីការិយាល័យបោះឆ្នោត និងមិនចាំបាច់ប្រើប្រាស់អាវុធ
- ភ្នាក់ងារសន្តិសុខបោះឆ្នោត ១នាក់ ឬ២នាក់ ត្រូវចល័តជុំវិញបរិវេណខាងក្រៅនៃការិយាល័យបោះឆ្នោត និងរាប់សន្លឹកឆ្នោត ដោយត្រូវស្ថិតក្នុងចម្ងាយពី ១០០ម៉ែត្រ ទៅ ១៥០ ម៉ែត្រ អាចប្រើប្រាស់អាវុធវែង ១ដើម ដែលមានគ្រាប់យ៉ាងច្រើន៣០គ្រាប់
- ក្នុងករណីការិយាល័យបោះឆ្នោត និងការិយាល័យរាប់សន្លឹកឆ្នោតច្រើន ប្រមូលផ្តុំនៅក្នុងបរិវេណ ឬអគារតែមួយ ចំនួនភ្នាក់ងារសន្តិសុខបោះឆ្នោតសម្រាប់ការិយាល័យនីមួយៗត្រូវមានចំនួនសមស្របទៅនឹងស្ថានភាពភូមិសាស្ត្រ និងសន្តិសុខជាក់ស្តែង។

**ចំណាំ៖**

ភ្នាក់ងារសន្តិសុខបោះឆ្នោត ឬ/និងភ្នាក់ងារសង្គ្រោះ (ក្រុមបុគ្គលិកពេទ្យ និងក្រុមពន្លត់អគ្គិភ័យ...) អាចចូលធ្វើអន្តរាគមន៍នៅក្នុងការិយាល័យបោះឆ្នោត និងការិយាល័យរាប់សន្លឹកឆ្នោតក្នុងករណីមានសំណូមពរចាំបាច់ពីប្រធាន គ.ជ.ប ប្រធាន គធ.ខប ប្រធាន គយ.សប ឬប្រធាន គ.ក.ប/គ.ក.រ។

**៥. វិធានការសន្តិសុខ សុវត្ថិភាព និងសណ្តាប់ធ្នាប់**

ដើម្បីការពារអ្នកនៅខាងក្នុងការិយាល័យបោះឆ្នោត និងការិយាល័យរាប់សន្លឹកឆ្នោត ព្រមទាំងអ្នកនៅក្នុងបរិវេណខាងក្នុងនៃការិយាល័យទាំងនោះឱ្យចៀសផុតពីការបង្កឱ្យមានរបួសស្នាម ការរំខាន ការអុកឡុក ការបំភិតបំភ័យ ឬការគំរាមកំហែង ឬក៏ហេតុការណ៍អសន្តិសុខផ្សេងៗដែលនឹងអាចកើតមានជាចៃដន្យ និងដើម្បីរក្សាការពារឧបករណ៍ សម្ភារ ឯកសារបោះឆ្នោតទាំងអស់នៅក្នុងការិយាល័យទាំងនោះ ប្រធាន គ.ក.ប/គ.ក.រ ត្រូវចាត់វិធានការចាំបាច់នានា ដូចខាងក្រោម៖

- ហាមជនគ្រប់រូបយកអាវុធ ជាតិផ្ទះ និងវត្ថុប្រកបដោយគ្រោះថ្នាក់ផ្សេងៗ ព្រមទាំងការស្លៀកពាក់ឯកសណ្ឋានជាកងកម្លាំងប្រដាប់អាវុធចូលទៅក្នុងបរិវេណខាងក្រៅ បរិវេណខាងក្នុង និងក្នុងការិយាល័យបោះឆ្នោត និងការិយាល័យរាប់សន្លឹកឆ្នោត លើកលែងតែក្នុងករណីមានជនណាម្នាក់អុកឡុកក្នុងបរិវេណខាងក្រៅ បរិវេណខាងក្នុង និងក្នុងការិយាល័យបោះឆ្នោត និងការិយាល័យរាប់សន្លឹកឆ្នោត ដែលប្រធាន គ.ជ.ប ឬ/និងប្រធានគណៈកម្មការរៀបចំការបោះឆ្នោតគ្រប់លំដាប់ថ្នាក់ មានភារកិច្ចស្នើសុំអន្តរាគមន៍ពីអាជ្ញាធរមានសមត្ថកិច្ច
- ហាមជនគ្រប់រូបចូលក្នុងការិយាល័យបោះឆ្នោតមុនពេលចាប់ផ្តើមការបោះឆ្នោត ឬក្រោយពេលបិទការបោះឆ្នោត ដោយគ្មានការអនុញ្ញាតជាលាយលក្ខណ៍អក្សរពី គ.ជ.ប

-ត្រូវបានអនុញ្ញាតឱ្យចូលក្នុងការិយាល័យបោះឆ្នោត និងបរិវេណខាងក្នុងនូវជនទាំងឡាយ ដូចខាងក្រោម៖

- មន្ត្រីបោះឆ្នោតដែលបានទទួលការតែងតាំងពី គ.ជ.ប
- ភ្នាក់ងារគណបក្សនយោបាយ ដែលបានចុះបញ្ជីគណបក្សនយោបាយឈរឈ្មោះ បោះឆ្នោត និងដែលត្រូវបានអនុញ្ញាត
- អ្នកសង្កេតការណ៍ដែលមានបន្តសម្គាល់ផ្តល់ឱ្យដោយ គ.ជ.ប ឬ ដោយ គធ.ខប
- អ្នកសារព័ត៌មានដែលមានបន្តសម្គាល់ផ្តល់ឱ្យដោយ គ.ជ.ប
- អ្នកដែលមានសិទ្ធិបោះឆ្នោត ហើយត្រូវបោះឆ្នោតនៅការិយាល័យបោះឆ្នោតនោះ
- ជនដែលអមដំណើរអ្នកបោះឆ្នោតមានពិការភាពដែលមិនអាចបោះឆ្នោតបាន ដោយខ្លួនឯង
- ភ្នាក់ងារសន្តិសុខបោះឆ្នោត និងភ្នាក់ងារសង្គ្រោះ នៅពេលដែលប្រធាន គ.ក.ប ធ្វើសំណូមពរ ក្នុងករណីចាំបាច់។

- ហាមជនគ្រប់រូបចូលក្នុងការិយាល័យរាប់សន្លឹកឆ្នោត មុនពេលចាប់ផ្តើមការរាប់ សន្លឹកឆ្នោត ឬក្រោយការរាប់សន្លឹកឆ្នោត ដោយគ្មានការអនុញ្ញាតជាលាយលក្ខណ៍ អក្សរពី គ.ជ.ប

- ត្រូវបានអនុញ្ញាតឱ្យចូលក្នុងការិយាល័យរាប់សន្លឹកឆ្នោត និងបរិវេណខាងក្នុងនូវ ជនទាំងឡាយដូចខាងក្រោម៖

- មន្ត្រីរាប់សន្លឹកឆ្នោត ដែលបានទទួលការតែងតាំងពី គ.ជ.ប
- ភ្នាក់ងារគណបក្សនយោបាយ ដែលបានចុះបញ្ជីគណបក្សនយោបាយឈរឈ្មោះ បោះឆ្នោត និងដែលត្រូវបានអនុញ្ញាត
- អ្នកសង្កេតការណ៍ ដែលមានបន្តសម្គាល់ផ្តល់ឱ្យដោយ គ.ជ.ប ឬដោយ គធ.ខប
- អ្នកសារព័ត៌មានដែលមានបន្តសម្គាល់ផ្តល់ឱ្យដោយ គ.ជ.ប
- ភ្នាក់ងារសន្តិសុខបោះឆ្នោត និងភ្នាក់ងារសង្គ្រោះ នៅពេលដែលប្រធាន គ.ក.ប ធ្វើសំណូមពរ ក្នុងករណីចាំបាច់។

- សកម្មភាពទាំងឡាយដូចខាងក្រោម ត្រូវហាមឃាត់នៅក្នុងការិយាល័យបោះឆ្នោត បរិវេណខាងក្នុង និងបរិវេណខាងក្រៅ ៖

- ការស្លៀកពាក់ ឬការដាក់បង្ហាញអ្វីមួយដែលពាក់ព័ន្ធជាមួយគណបក្សនយោបាយ ឬ បេក្ខជននៃគណបក្សនយោបាយណាមួយ
- ការផ្សព្វផ្សាយ ឬការនិយាយអ្វីដែលមានឥទ្ធិពលធ្វើឱ្យអ្នកបោះឆ្នោតបោះឆ្នោតឱ្យ គណបក្សនយោបាយណាមួយ

- ការបង្ហាញការគាំទ្រ ឬការប្រឆាំងគណបក្សនយោបាយ ឬបេក្ខជននៃគណបក្សនយោបាយណាមួយ
- ការរារាំងប្រជាពលរដ្ឋដែលមានសិទ្ធិបោះឆ្នោតមិនឱ្យទៅបោះឆ្នោត
- ការធ្វើសកម្មភាពនានាដែលធ្វើឱ្យមានការភាន់ច្រឡំនាំឱ្យបាត់ទំនុកចិត្តលើការបោះឆ្នោត
- ការបង្កការរំខានមិនឱ្យដំណើរការបោះឆ្នោតបាន
- ការធ្វើឱ្យខូចរបៀបរៀបរយក្នុងពេលបោះឆ្នោត
- ការប្រើប្រាស់ឧបករណ៍ដែលអាចថតរូប ឬវីដេអូបាន នៅក្នុងការិយាល័យបោះឆ្នោតលើកលែងតែមានការអនុញ្ញាតផ្សេងពីនេះ ដោយ គ.ជ.ប
- ធ្វើសកម្មភាពទាំងឡាយណាដែល ច.ប.ត.វ និង ប.ន.ត.វ ហាមឃាត់។
- សកម្មភាពទាំងឡាយដូចខាងក្រោម ត្រូវហាមឃាត់នៅក្នុងការិយាល័យរាប់សន្លឹកឆ្នោតបរិវេណខាងក្នុង និងបរិវេណខាងក្រៅ៖
  - ការស្លៀកពាក់ ឬការដាក់បង្ហាញអ្វីមួយ ដែលពាក់ព័ន្ធជាមួយគណបក្សនយោបាយ ឬបេក្ខជននៃគណបក្សនយោបាយណាមួយ
  - ការផ្សព្វផ្សាយ ឬការនិយាយអ្វី ដែលមានឥទ្ធិពលធ្វើឱ្យមន្ត្រីរាប់សន្លឹកឆ្នោតរាប់គំនូសនៅលើសន្លឹកឆ្នោត ដើម្បីបំពេញចិត្ត ឬប្រឆាំងគណបក្សនយោបាយណាមួយ ឬបេក្ខជនណាម្នាក់
  - ការបង្កការរំខានមិនឱ្យរាប់សន្លឹកឆ្នោតបាន
  - ការធ្វើឱ្យខូចរបៀបរៀបរយក្នុងពេលរាប់សន្លឹកឆ្នោត
  - ការធ្វើសកម្មភាពទាំងឡាយណាដែល ច.ប.ត.វ និង ប.ន.ត.វ ហាមឃាត់។

**ចំណាំ៖**

- ក្នុងករណីមានការរំខានដល់ដំណើរការបោះឆ្នោត និងរាប់សន្លឹកឆ្នោត ប្រធាន គ.ក.ប/គ.ក.វ ត្រូវហាមជនគ្រប់រូបចូលក្នុងបរិវេណខាងក្រៅទាំងមូល ឬមួយផ្នែក ដើម្បីធានាឱ្យការបោះឆ្នោត និងរាប់សន្លឹកឆ្នោតប្រព្រឹត្តទៅប្រកបដោយសុវត្ថិភាព
- ជនគ្រប់រូបដែលមានវត្តមាននៅក្នុងការិយាល័យបោះឆ្នោត និងការិយាល័យរាប់សន្លឹកឆ្នោត និងនៅបរិវេណខាងក្នុងនៃការិយាល័យទាំងនោះ ត្រូវស្ថិតនៅក្រោមអំណាចគ្រប់គ្រង និងការណែនាំរបស់ប្រធាន គ.ក.ប/គ.ក.វ
- ចំពោះការិយាល័យបោះឆ្នោតណាដែលមិនអាចរាប់សន្លឹកឆ្នោតនៅការិយាល័យបោះឆ្នោតរបស់ខ្លួនបានក្នុងករណីប្រធានសក្តិ ឬអសន្តិសុខ ឬកាលៈទេសៈមានអាសន្ន គ.ជ.ប ត្រូវសម្រេចឱ្យរាប់សន្លឹកឆ្នោតនៃការិយាល័យបោះឆ្នោតនោះនៅកន្លែងផ្សេងទៀត។ គ.ជ.ប ត្រូវផ្សព្វផ្សាយជាបន្ទាន់ និងជាសាធារណៈអំពីសេចក្តីសម្រេចនេះ។

៦. វិធានការទប់ស្កាត់ការឆ្លងរីករាលដាលនៃជំងឺកាចសាហាវ និងប្រកបដោយគ្រោះថ្នាក់ធ្ងន់ធ្ងរផ្សេងៗ

ដើម្បីបង្ការការពារ និងទប់ស្កាត់ការឆ្លងរីករាលដាលនៃជំងឺកាចសាហាវ និងប្រកបដោយគ្រោះថ្នាក់ធ្ងន់ធ្ងរផ្សេងៗនៅការិយាល័យបោះឆ្នោត និងការិយាល័យរាប់សន្លឹកឆ្នោត ជនគ្រប់រូបដែលនៅបរិវេណខាងក្នុង បរិវេណខាងក្រៅ និងក្នុងការិយាល័យបោះឆ្នោត ឬការិយាល័យរាប់សន្លឹកឆ្នោត ត្រូវគោរពតាមច្បាប់ លិខិតបទដ្ឋានគតិយុត្ត និងសេចក្តីណែនាំផ្សេងៗស្តីពីវិធានការការពារ និងការទប់ស្កាត់ការឆ្លងរាលដាលនៃជំងឺកាចសាហាវ និងប្រកបដោយគ្រោះថ្នាក់ផ្សេងៗក្នុងករណីតម្រូវឱ្យអនុវត្ត។

II. គណៈកម្មការការិយាល័យបោះឆ្នោត និងរាប់សន្លឹកឆ្នោត (គ.ក.ប/គ.ក.រ)

១. សមាសភាព គ.ក.ប

សមាសភាពគណៈកម្មការការិយាល័យបោះឆ្នោត មានចំនួន ៦រូប គឺប្រធាន ១រូប អនុប្រធាន ១រូប លេខាធិការ ១រូប សមាជិក ៣រូប។ សមាជិក គ.ក.ប ទាំងអស់ ត្រូវចូលរួមវគ្គបណ្តុះបណ្តាល និងម្ចាស់ការអនុវត្តរាល់នីតិវិធីនៃដំណើរការបោះឆ្នោត និងរាប់សន្លឹកឆ្នោត។

២. ការទទួលខុសត្រូវ និងភារកិច្ចរបស់ គ.ក.ប/គ.ក.រ

គ.ក.ប នឹងក្លាយទៅជា គ.ក.រ នៅពេលរាប់សន្លឹកឆ្នោត។ គ.ក.ប/គ.ក.រ នីមួយៗមានភារកិច្ចចាត់ចែងគ្រប់គ្រង និងត្រួតពិនិត្យនូវរាល់កិច្ចប្រតិបត្តិការបោះឆ្នោត និងរាប់សន្លឹកឆ្នោតនៅការិយាល័យបោះឆ្នោតដែល គ.ក.ប/គ.ក.រ នោះទទួលខុសត្រូវ។

ការទទួលខុសត្រូវ និងភារកិច្ចរបស់សមាជិក គ.ក.ប/គ.ក.រ ទាំងអស់មានលម្អិតស្រាប់នៅក្នុងសកម្មភាពជាក់ស្តែងនៃដំណាក់កាលនីមួយៗ។

III. ការត្រួតពិនិត្យវគ្គមានសមាសភាព គ.ក.ប សម្ភារៈ ឯកសារ និងទីតាំងការិយាល័យបោះឆ្នោត (នៅថ្ងៃសៅរ៍ ១ថ្ងៃមុនថ្ងៃបោះឆ្នោត)

គ.ជ.ប ត្រូវធានាថា រាល់សម្ភារៈ ឯកសារបោះឆ្នោត ត្រូវបានបញ្ជូន និងប្រគល់ជូន គ.ក.ប មិនឱ្យលើសពី ៣៦ម៉ោងមុនថ្ងៃបោះឆ្នោត។

នៅពេលព្រឹកថ្ងៃសៅរ៍មុនថ្ងៃបោះឆ្នោត ប្រធាន គ.ក.ប ត្រូវកោះប្រជុំសមាសភាពទាំងអស់នៃ គ.ក.ប ឱ្យមកបង្ហាញខ្លួននៅទីតាំងការិយាល័យបោះឆ្នោត ដើម្បីពិនិត្យវគ្គមាន ត្រួតពិនិត្យសម្ភារៈ បរិក្ខារបម្រើឱ្យការបោះឆ្នោត និងរៀបចំគំរូប្លង់ការិយាល័យបោះឆ្នោត។ ក្នុងករណីបើមានមន្ត្រីណាម្នាក់អវត្តមាន មន្ត្រីនោះត្រូវជំនួសដោយមន្ត្រីថ្មីដែលជ្រើសតាំងឡើងតាមការសម្រេចរបស់ គ.យ.សប ស្របតាមបទប្បញ្ញត្តិដូចមានចែងក្នុង ប.ន.ត.រ។

១. ការត្រួតពិនិត្យវគ្គមានសមាសភាព គ.ក.ប

ប្រធាន គ.ក.ប ត្រូវត្រួតពិនិត្យវគ្គមានសមាសភាព គ.ក.ប ដើម្បី៖  
- ឱ្យដឹងថា តើសមាជិក គ.ក.ប មានវត្តមានគ្រប់ទាំង ៦រូប ឬទេ ឬមានសមាជិកណាម្នាក់ ឬច្រើនមិនអាចមកបំពេញការងារបាននៅថ្ងៃបោះឆ្នោត

- ចាត់តាំងសមាជិកឱ្យទទួលខុសត្រូវក្នុងការរៀបចំសម្ភារ ឯកសារបោះឆ្នោតតាមតួនាទីរៀងៗខ្លួន
- ឱ្យសមាជិកម្នាក់ៗរំលឹកឡើងវិញអំពីតួនាទី ភារកិច្ចដែលត្រូវបំពេញនៅថ្ងៃបោះឆ្នោត និងដែលមានចែងក្នុងសៀវភៅណែនាំនេះ។

**ចំណាំ៖**

- ប្រសិនបើសមាសភាពណាម្នាក់នៃ គ.ក.ប មិនអាចមកបំពេញការងារក្នុងថ្ងៃបោះឆ្នោតប្រធាន គ.ក.ប ត្រូវតែជូនដំណឹងដល់ គ.យ.សប ជាបន្ទាន់ដើម្បីដាក់អ្នកជំនួស៖
  - ប្រសិនបើប្រធាន គ.ក.ប មិនអាចមកបំពេញការងារបាន ដោយសារមូលហេតុសំខាន់ណាមួយនោះ អនុប្រធាន គ.ក.ប ត្រូវចូលកាន់តំណែងប្រធាន គ.ក.ប ហើយសមាជិកទី១ ចូលកាន់តំណែងអនុប្រធាន គ.ក.ប ចំណែកអ្នកដែលត្រូវជ្រើសរើសថ្មីចេញពីក្នុងចំណោមប្រជាពលរដ្ឋដែលបានដាក់ពាក្យសម្ភាសន៍ ត្រូវចូលកាន់តំណែងជួសសមាជិកទី១
  - ប្រសិនបើអនុប្រធាន គ.ក.ប មិនអាចមកធ្វើការបាននោះ ត្រូវតែតាំងសមាជិកទី១ ជាអនុប្រធាន គ.ក.ប ហើយអ្នកដែលត្រូវជ្រើសរើសថ្មីនឹងកាន់តំណែងជាសមាជិកទី១
  - ប្រសិនបើលេខាធិការ មិនអាចមកធ្វើការបាន ត្រូវតែតាំងសមាជិកទី១ ជាលេខាធិការ ហើយអ្នកដែលត្រូវជ្រើសរើសថ្មីនឹងកាន់តំណែងជាសមាជិកទី១។
- សមាសភាពទាំងអស់នៃ គ.ក.ប រួមទាំងអ្នកដែលទើបតែជ្រើសរើសថ្មី ត្រូវរួមគ្នាសិក្សាឡើងវិញនូវនីតិវិធីនៃការបោះឆ្នោត ដែលមានចែងក្នុងសៀវភៅណែនាំ គ.ក.ប/គ.ក.វ
- ប្រធាន គ.ក.ប ត្រូវតែជូនដំណឹងជាបន្ទាន់ដល់ គ.យ.សប អំពីអ្វីដែលបានអនុវត្តពាក់ព័ន្ធនឹងការដាក់ជួសតំណែងណាមួយនៃ គ.ក.ប។

**២. ការទទួល និងការត្រួតពិនិត្យសម្ភារ ឯកសារបោះឆ្នោត និងរាប់សន្លឹកឆ្នោត**

**ក. សម្ភារ ឯកសារបោះឆ្នោត និងរាប់សន្លឹកឆ្នោតដែល គ.ក.ប ត្រូវទទួល**

- បញ្ជីបោះឆ្នោតនៃការិយាល័យបោះឆ្នោតពាក់ព័ន្ធ
- សន្លឹកឆ្នោតមួយកញ្ចប់ដែលត្រូវបានដេញដោយឡែក និងអមដោយត្រាសម្ងាត់១ សម្រាប់បោះលើខ្នងសន្លឹកឆ្នោត ដែលដាក់ក្នុងស្រោមសំបុត្របិទជិតសម្រាប់ការិយាល័យបោះឆ្នោតពាក់ព័ន្ធ
- ហិបឆ្នោតមួយដែលមិនទាន់ដំឡើង និងដេញដោយឡែក
- បន្ទប់សម្ងាត់សម្រាប់គូសសន្លឹកឆ្នោត ចំនួន២ ដែលមិនទាន់ដំឡើង និងដេញដោយឡែកក្នុងការងារដំឡើងមួយដោយឡែក និងអមដោយស្កុត ១ដុំផង
- រាល់សម្ភារ ឯកសារបម្រើការបោះឆ្នោត និងការរាប់សន្លឹកឆ្នោតត្រូវបានដាក់ក្នុងកេសស័ង្កសីមួយ។ សម្ភារ ឯកសារបោះឆ្នោតទាំងនេះ រួមមាន ៖
  - លេខកូដការិយាល័យបោះឆ្នោតចំនួន ៣ច្បាប់ សម្រាប់បិទនៅខាងមុខការិយាល័យបោះឆ្នោតចំនួន ១ច្បាប់ និងសម្រាប់បិទខាងមុខ និងក្រោយនៃហិបឆ្នោត
  - ស្លាកសម្គាល់ «ការិយាល័យបោះឆ្នោត» បោះពុម្ពលើកំណាត់ប្លាស្ទិក ចំនួន ១

- បណ្ណប្រកាសហាមប្រើប្រាស់ទូរសព្ទដៃ និងម៉ាស៊ីនថតចំនួន ២សន្លឹក
- ទឹកខ្មៅលុបមិនជ្រះចំនួន ២ដប
- ត្រា គ.ក.ប ចំនួន ១
- តាំប៉ុងពណ៌ក្រហម ចំនួន ១ប្រអប់ និងទឹកតាំប៉ុងក្រហម ចំនួន ១ដប
- ប៊ិកមានខ្សែចងសម្រាប់គូសសន្លឹកឆ្នោត និងប៊ិកធម្មតាសម្រាប់ គ.ក.ប សរុបទាំងពីរមុខ ចំនួន ៨ដើម
- ប៊ិកហ្វឹតធំលុបមិនជ្រះ ចំនួន ១ដើម
- ប៊ិកហ្វឹតធំ ចំនួន ១ដើម
- បន្ទាត់ជ័រ ចំនួន ១ដើម
- ប្រដាប់ចោះសន្លឹកឆ្នោត ចំនួន ១
- ជ័រការវារ ចំនួន ១ដប
- ស្កុតថ្លាធំចំនួន ១ដុំ
- កៅស៊ូកងមួយចំនួន សម្រាប់ចងសន្លឹកឆ្នោតតាមគណបក្ស
- ស្រោមសំបុត្រធំ ចំនួន ១ មធ្យមចំនួន ៥ និងតូចចំនួន ២
- ក្រដាសស្តើង សម្រាប់បិទពាសសន្ទះបិទប្រឡោះស៊ិកសន្លឹកឆ្នោតចំនួន ៦សន្លឹក
- ក្រដាសរ៉ាម សម្រាប់ប្រើប្រាស់ការងារផ្សេងៗ ចំនួន ២០សន្លឹក
- ក្របក្រដាសពិសេសសម្រាប់អ្នកបោះឆ្នោតពិការភ្នែកទាំងសងខាងបោះឆ្នោតដោយខ្លួនឯងចំនួន ១
- ផ្ទាំងក្រដាស សម្រាប់ទ្រាប់គូសសន្លឹកឆ្នោត ចំនួន ២ផ្ទាំង
- ផ្ទាំងក្រដាសធំ សម្រាប់កត់ត្រាសំឡេងឆ្នោត ១សន្លឹក
- ទ.១១០១ ចំនួន ៦ច្បាប់ សម្រាប់បំពេញកំណត់ហេតុនៃការបោះឆ្នោត
- ទ.១១០២ ចំនួន ១០ច្បាប់ សម្រាប់បំពេញកំណត់ហេតុនៃការរាប់សន្លឹកឆ្នោត
- ទ.១១០៧ ចំនួន ៦ច្បាប់ សម្រាប់បំពេញលិខិតបញ្ជូន និងប្រគល់ ទទួលសម្ភារឯកសារបោះឆ្នោត
- ទ.១១០៨ ចំនួន ៤ច្បាប់ សម្រាប់កត់ត្រាសំឡេងឆ្នោត
- ទ.១១១២ ចំនួន ៤ច្បាប់ សម្រាប់បំពេញតារាងត្រួតពិនិត្យសម្ភារ ឯកសារបោះឆ្នោតដែល គ.ក.ប បានទទួល
- ទ.១១១៥ ចំនួន ២ច្បាប់ សម្រាប់ស្រង់វត្តមានភ្នាក់ងារគណបក្សនយោបាយ និងអ្នកសង្កេតការណ៍ក្នុងពេលរាប់សន្លឹកឆ្នោត
- ទ.១១២០ ចំនួន ២ច្បាប់ សម្រាប់ស្រង់វត្តមានអ្នកសង្កេតការណ៍ក្នុងពេលបោះឆ្នោត និងរាប់សន្លឹកឆ្នោត
- ទ.១២០២ ចំនួន ២ក្បាល ក្នុងមួយក្បាលមាន ២០ច្បាប់ សម្រាប់បំពេញពាក្យបណ្តឹងតវ៉ា ឬពាក្យបណ្តឹងជំទាស់



- ស្បៀងប្តូរស្លឹក សម្រាប់ដាក់សន្លឹកឆ្នោតដែលមិនបានប្រើ និងគល់សន្លឹកឆ្នោតដែលប្រើហើយ ចំនួន១
- ស្បៀងប្តូរស្លឹក សម្រាប់ដាក់សន្លឹកឆ្នោតបានការនិងសន្លឹកឆ្នោតមិនបានការ ចំនួន១
- កញ្ចប់សុវត្ថិភាព «ក» សម្រាប់ដាក់កំណត់ហេតុនៃការបោះឆ្នោត និងកំណត់ហេតុនៃការរាប់សន្លឹកឆ្នោត និងសម្ភារ ឯកសារបោះឆ្នោត ចំនួន១
- ស្បៀង «ខ» សម្រាប់ដាក់កញ្ចប់សុវត្ថិភាព «ក» និងសម្ភារ ឯកសារបោះឆ្នោត ចំនួន១
- សោឃ្លុំជ័រតូចមានលេខសម្រាប់បិទគម្របខាងក្នុង និងខាងក្រៅនៃហិបឆ្នោត ចំនួន ៣
- សោឃ្លុំជ័រមធ្យមមានលេខសម្រាប់ឃ្លុំបិទមាត់ស្បៀង «ខ» ចំនួន ១។

**ខ. ការត្រួតពិនិត្យសម្ភារ ឯកសារបោះឆ្នោត និងរាប់សន្លឹកឆ្នោត**

គ.ក.ប ត្រូវត្រួតពិនិត្យឡើងវិញនូវសម្ភារ ឯកសារបោះឆ្នោតទាំងអស់ដែល គ.ក.ប បានទទួល ហើយដែលមានរាយមុខនៅក្នុង ១.១១០៧ ក្នុងនោះត្រូវ៖

- ត្រួតពិនិត្យឡើងវិញនូវរាល់សម្ភារ ឯកសារបោះឆ្នោតដោយប្រើ ១.១១១២ ប្រសិនបើសម្ភារ ឯកសារបោះឆ្នោត ដែលបានទទួលមានចំនួនគ្រប់គ្រាន់ហើយសមាសភាពទាំងអស់នៃ គ.ក.ប ត្រូវចុះហត្ថលេខាលើ ១.១១១២ និងរក្សាទុកឱ្យបានហ្មត់ចត់
- ប្រសិនបើសម្ភារ ឯកសារបោះឆ្នោតណាមួយ ឬច្រើនដែលបានទទួលនោះមិនមានចំនួនគ្រប់គ្រាន់ លេខាធិការត្រូវបំពេញត្រង់ផ្នែកសម្ភារ ឯកសារបោះឆ្នោតដែលបាត់បង់ នៅក្នុង ១.១១១២ ហើយធ្វើ ១.១១១២ នេះ ចំនួន១ច្បាប់ ជាបន្ទាន់ទៅគយ.សប
- ប្រសិនបើសម្ភារ ឯកសារបោះឆ្នោត ដែលបាត់បង់ទៅនោះជាសម្ភារ ឯកសារបោះឆ្នោតសំខាន់សម្រាប់ការបោះឆ្នោត ប្រធាន គ.ក.ប ត្រូវចាត់សមាជិក ២ រូបឱ្យទៅកាន់ទីស្នាក់ការ គយ.សប ដើម្បីទទួលសម្ភារ ឯកសារថ្មីជំនួសសម្ភារ ឯកសារដែលខ្វះ ឬបានបាត់បង់ទៅ លើកលែងតែមានវិទ្យុទាក់ទង ឬទូរសព្ទ ដែលអាចបញ្ជូនព័ត៌មានស្នើសុំ គយ.សប ដោះស្រាយបាន
- គ.ក.ប ត្រូវយកចិត្តទុកដាក់ត្រួតពិនិត្យសម្ភារសំខាន់ៗ ដែលអាចរាំងស្ទះដល់ការបើកការិយាល័យបោះឆ្នោត។ សម្ភារសំខាន់ៗទាំងនោះ រួមមាន៖
  - សន្លឹកឆ្នោតមិនទាន់ប្រើប្រាស់
  - គ្រាសម្ងាត់សម្រាប់បោះឆ្នោតខ្នងសន្លឹកឆ្នោត
  - បញ្ជីបោះឆ្នោតនៃការិយាល័យបោះឆ្នោតនោះ
  - ហិបឆ្នោត និងសោឃ្លុំមានលេខ
  - ទឹកខ្មៅលុបមិនជ្រះសម្រាប់ជ្រលក់ម្រាមដៃ។
- ចំពោះសម្ភារដទៃទៀត ប្រសិនបើមិនបានផ្តល់ដោយ គយ.សប ទេនោះ គ.ក.ប ត្រូវថ្លែងបង្កើតឡើង ឬដោះស្រាយដោយខ្លួនឯង ដូចជា៖

- កន្ទេល ឬក្រដាសកាតុងក្រាស់ ឬរបស់ផ្សេងទៀតដែលអាចប្រើជំនួសបន្ទប់សម្ងាត់សម្រាប់គូសសន្លឹកឆ្នោត
- ក្រដាសសម្រាប់សរសេរកំណត់ហេតុដោយដៃ ដែលអាចជំនួសទម្រង់បែបបទសម្រាប់បំពេញកំណត់ហេតុគំរូ
- ប៊ិកសរសេរ បន្ទាត់ កន្ត្រៃ ខ្សែចង...។

**ចំណាំ៖**

ប្រធាន គ.ក.ប ត្រូវ៖

- ពិនិត្យកញ្ចប់សន្លឹកឆ្នោតឱ្យប្រាកដថា ជាកញ្ចប់សន្លឹកឆ្នោតសម្រាប់ការិយាល័យបោះឆ្នោតនៃឃុំ សង្កាត់នោះ ហើយគ្រាន់តែពិនិត្យផ្ទៀងផ្ទាត់ចំនួន និងលេខរៀងដែលកត់ត្រានៅលើកញ្ចប់សន្លឹកឆ្នោតប៉ុណ្ណោះ ដោយមិនត្រូវបើកកញ្ចប់សន្លឹកឆ្នោតជាដាច់ខាត
- ពិនិត្យស្រោមសំបុត្រដាក់ត្រាសម្ងាត់ឱ្យប្រាកដថា ពិតជាមានត្រាសម្ងាត់នៅខាងក្នុងប៉ុន្តែមិនត្រូវបើកស្រោមសំបុត្រជាដាច់ខាត
- ចាត់ចែងសមាជិកឱ្យហាត់ដំឡើងហិបឆ្នោត និងបន្ទប់សម្ងាត់។

**គ. ការបិទផ្សាយបញ្ជីបោះឆ្នោតផ្លូវការ**

ប្រធាន គ.ក.ប៖

- ត្រូវចាត់សមាជិកទី២ ឱ្យបិទផ្សាយបញ្ជីបោះឆ្នោតផ្លូវការ ១ច្បាប់ នៅមុខទីតាំងការិយាល័យបោះឆ្នោត
- ត្រូវលើកស្នាកការិយាល័យបោះឆ្នោត និងបិទលេខកូដការិយាល័យបោះឆ្នោតនៅនឹងមាត់ច្រកចូលការិយាល័យបោះឆ្នោត។

**ឃ. ការរក្សាការពារសម្ភារ ឯកសារបោះឆ្នោត**

ប្រធាន គ.ក.ប៖

- ត្រូវរក្សាទុកសម្ភារ ឯកសារបោះឆ្នោតនៅផ្ទះប្រធាន គ.ក.ប ឬផ្ទះសមាជិកណាម្នាក់ ឬនៅទីតាំងណាមួយដែល គ.ក.ប ឯកភាពគ្នាថា មានសុវត្ថិភាព និងជូនដំណឹងដល់ភ្នាក់ងារគណបក្សនយោបាយ និងអ្នកសង្កេតការណ៍
- ត្រូវចាត់សមាជិក គ.ក.ប ៣នាក់ គិតទាំងប្រធាន គ.ក.ប ដើម្បីរួមចំណែកក្នុងការថែរក្សាសុវត្ថិភាពសម្ភារ ឯកសារបោះឆ្នោត
- ត្រូវស្នើសុំកម្លាំងសន្តិសុខ ដើម្បីរួមសហការការពារបរិវេណខាងក្រៅផ្ទះ ឬទីតាំងដែលទទួលរក្សាទុកសម្ភារ ឯកសារបោះឆ្នោត។

**ង. ការរៀបចំការិយាល័យបោះឆ្នោត**

ប្រធាន គ.ក.ប ត្រូវរៀបចំការិយាល័យបោះឆ្នោតឱ្យបានរួចរាល់នៅថ្ងៃសៅរ៍ មួយថ្ងៃមុនថ្ងៃបោះឆ្នោត តាមគំរូប្លង់ដែលបានកំណត់ ដើម្បីឱ្យប្រាកដថា សមាជិកម្នាក់ៗនៃ

គ.ក.ប អាចរៀបចំសម្ភារ ឯកសារបោះឆ្នោតទៅតាមកន្លែងរៀងៗខ្លួនឱ្យរួចស្រេចនៅ ម៉ោង ៦:០០នាទីព្រឹកនៃថ្ងៃបោះឆ្នោត។ ប្រធាន គ.ក.ប ត្រូវចាត់ចែង៖

- បោសសម្អាតការិយាល័យ
- រៀបចំតុ កៅអី និងសម្ភារដទៃទៀតឱ្យមានចំនួនគ្រប់គ្រាន់ សម្រាប់ដំណើរការបោះឆ្នោត ប្រសិនបើគ្មាន ឬមានចំនួនមិនគ្រប់គ្រាន់ ប្រធាន គ.ក.ប ត្រូវធ្វើសំណើសុំខ្ចីពីអាជ្ញាធរ មូលដ្ឋានជាបន្ទាន់ ដើម្បីជួយសម្រួលដល់ការងារបោះឆ្នោត
- រៀបចំបន្ទប់ឱ្យមានច្រកចូលមួយ និងច្រកចេញមួយ
- បិទបង្ហូរចាក់សោទ្វារ(ប្រសិនបើអាចធ្វើបាន)និងស្នើសុំកម្លាំងសន្តិសុខយាមការពារ
- ណាត់សមាជិកទាំងអស់ឱ្យមកកាន់ទីកន្លែងរក្សាទុកសម្ភារ ឯកសារបោះឆ្នោត នៅ ម៉ោង ៥:៣០ នាទីព្រឹកនៃថ្ងៃបោះឆ្នោតជាក់លាក់ ដើម្បីជួយដឹកជញ្ជូនសម្ភារ ឯកសារ បោះឆ្នោតទៅកាន់ទីតាំងការិយាល័យបោះឆ្នោត
- ជម្រាបសមាជិកទាំងអស់នៃ គ.ក.ប ឱ្យត្រៀមអាហារសម្រាប់រយៈពេល ១ថ្ងៃសម្រាប់ហូប នៅពេលទំនេរ ដែលពុំមានអ្នកបោះឆ្នោត ឬនៅពេលណាមួយសមស្រប។

### គំរូប្លង់ការិយាល័យបោះឆ្នោត

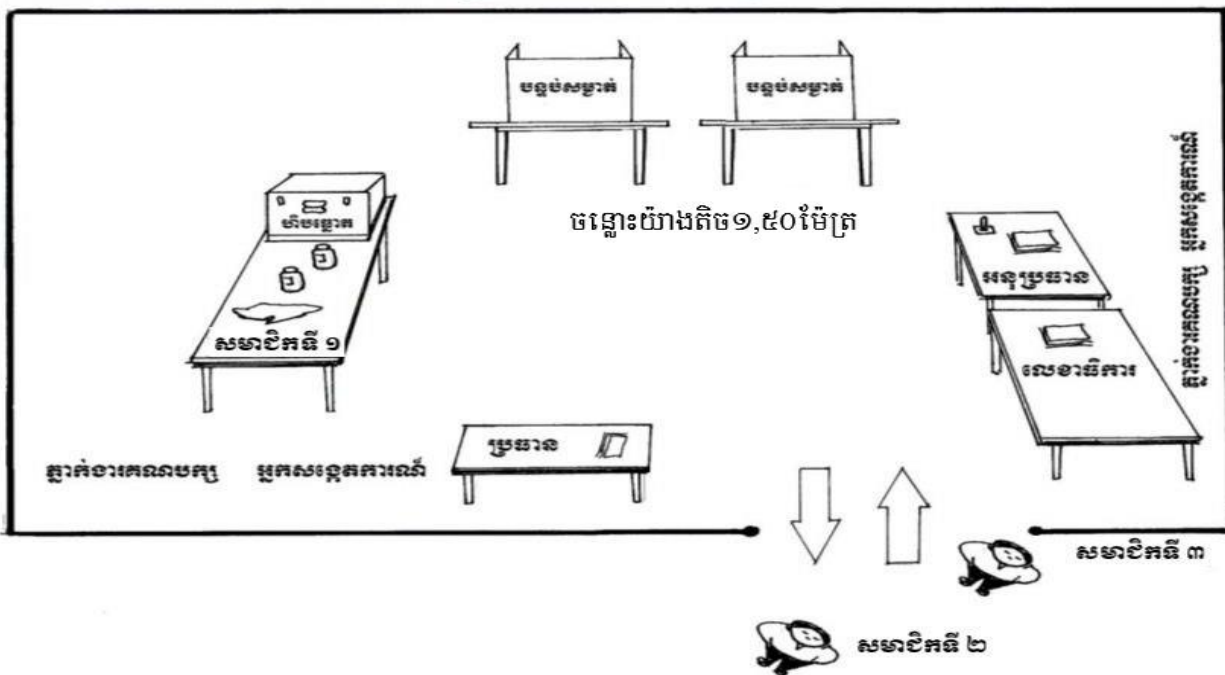

### ៤. ការប្រើប្រាស់បញ្ជីបោះឆ្នោតផ្លូវការ

- |  |   |   |
|--|---|---|
| <p>បញ្ជីបោះឆ្នោតផ្លូវការ<br/>សម្រាប់ គ.ក.ប ២ច្បាប់</p> | } | <ul style="list-style-type: none"> <li>- ១ច្បាប់ បិទនៅមុខទីតាំងការិយាល័យបោះឆ្នោតនៅ ថ្ងៃសៅរ៍ ១ថ្ងៃមុនថ្ងៃបោះឆ្នោត</li> <li>- ១ច្បាប់ ទុកប្រើប្រាស់នៅថ្ងៃបោះឆ្នោត។</li> </ul> |
|--|---|---|

**IV. ការប្រព្រឹត្តទៅនៃការបោះឆ្នោត**

សមាសភាព គ.ក.ប ទាំងអស់ ត្រូវចូលដល់ទីតាំងការិយាល័យបោះឆ្នោត នៅម៉ោង ៦:០០ នាទីព្រឹកនៃថ្ងៃបោះឆ្នោតជាក់លាក់ ដើម្បីគ្រប់គ្រង និងចាត់ចែងការបោះឆ្នោត។

បន្ទាប់ពី គ.ក.ប បានចូលដល់ក្នុងការិយាល័យបោះឆ្នោតភ្លាម ប្រធាន គ.ក.ប ត្រូវ៖

- ប្រកាសអញ្ជើញភ្នាក់ងារគណបក្សនយោបាយ អ្នកសង្កេតការណ៍ជាតិ និងអន្តរជាតិ ដោយត្រូវពិនិត្យបណ្ណសម្គាល់ ឬសេចក្តីសម្រេចតែងតាំង និងទទួលស្គាល់ជាផ្លូវការ ម្នាក់ម្តងៗ និងប្រាប់ទីកន្លែង ដែលបានបម្រុងទុកជូន
- ចាត់ចែងសមាជិក គ.ក.ប ឱ្យរៀបចំគ្រឿងសង្ហារឹម សម្ភារ ឯកសារបោះឆ្នោត តាមតួនាទី ភារកិច្ច និងតាមទីកន្លែងរៀងៗខ្លួនតាមគំរូប្លង់ដែលបានរៀបចំទុក ១ថ្ងៃមុនថ្ងៃបោះឆ្នោត
- ចាត់ចែង និងណែនាំសមាជិកទី២ ឱ្យបំពេញការងាររបស់ខ្លួននៅបរិវេណខាងក្នុងនៃ ការិយាល័យបោះឆ្នោត។

**១. ការអប់រំចំសម្ភារ ឯកសារបោះឆ្នោត និងការត្រួតពិនិត្យណែនាំជាមួយដល់ភ្នាក់ងារគណបក្សនយោបាយ អ្នកសង្កេតការណ៍ និងអ្នកសារព័ត៌មាន**

**ក. ការអប់រំចំសម្ភារ ឯកសារបោះឆ្នោត**

- តុ១ នៅខាងឆ្វេងដៃ បន្ទាប់ពីផ្លូវចូលសម្រាប់ប្រធាន គ.ក.ប ។

តុប្រធាន គ.ក.ប មាន៖	<ul style="list-style-type: none"> <li>- ទ.១២០២ (៣ក្បូបណ្តឹង)</li> <li>- ទ.១១២០ សម្រាប់អ្នកសង្កេតការណ៍ចុះហត្ថលេខា</li> <li>- ហិបបរិក្ខារបោះឆ្នោត និងរាប់សន្លឹកឆ្នោត ដែលមានសម្ភារ ឯកសារមិនទាន់ប្រើប្រាស់ ត្រូវដាក់នៅក្បែរតុប្រធាន គ.ក.ប ។</li> </ul>
------------------------	---

- តុវែង១ ឬតុខ្លី២ ដាក់ជាប់គ្នានៅខាងស្តាំដៃបន្ទាប់ពីផ្លូវចូល សម្រាប់លេខាធិការ និងអនុប្រធាន គ.ក.ប អង្គុយបន្ទាប់គ្នា (តាមវិធានការការពារកូវីដ១៩)។

តុលេខាធិការ មាន៖	<ul style="list-style-type: none"> <li>- បញ្ជីបោះឆ្នោត ១ច្បាប់</li> <li>- កំណត់ហេតុនៃការបោះឆ្នោត (ទ.១១០១)</li> <li>- ត្រា គ.ក.ប និងទម្រង់បែបបទផ្សេងៗទៀត។</li> </ul>
---------------------	---

តុអនុប្រធាន គ.ក.ប មាន៖	<ul style="list-style-type: none"> <li>- កញ្ចប់សន្លឹកឆ្នោត</li> <li>- ស្រោមសំបុត្រដាក់ត្រាសម្ងាត់ និងតាំប៉ុងពណ៌ក្រហម។</li> </ul>
---------------------------	--

- បន្ទប់សម្ងាត់២ ដាក់នៅលើតុ២ ក្បែរជញ្ជាំង ប្រមាណ ១,៥០ម៉ែត្រ ពីជញ្ជាំង និងមានចម្ងាយពីគ្នាយ៉ាងតិច ១,៥០ ម៉ែត្រ ប៉ុន្តែមិនត្រូវដាក់នៅក្បែរបង្អួចទេ។

បន្ទប់សម្ងាត់ពីរ ក្នុង បន្ទប់នីមួយៗមាន៖	<ul style="list-style-type: none"> <li>- ប៊ិក ១ដើម ចងខ្សែភ្ជាប់ស្រាប់</li> <li>- ក្រដាសទ្រនាប់ ១សន្លឹក ពាសនៅលើតុសម្រាប់ស្រាប់គូសសន្លឹកឆ្នោត។</li> </ul>
--	---

- តុវែង១ សម្រាប់សមាជិកទី១ ដាក់នៅកណ្តាលបន្ទប់ទល់មុខតុប្រធាន គ.ក.ប ។

គុសមាជិកទី១ មាន៖

- ហិបឆោតដំឡើងរួច
- ទឹកខ្មៅលុបមិនជ្រះចំនួន ២ដប
- កំណត់សម្រាប់ជូតម្រាមដៃអ្នកបោះឆ្នោត។

- គុ និងកៅអីសម្រាប់ភ្នាក់ងារគណបក្សនយោបាយ និងអ្នកសង្កេតការណ៍ជាតិ និងអន្តរជាតិ (ប្រសិនបើមាន) ដាក់នៅអែបជញ្ជាំងប៉ែកខាងឆ្វេងដៃនៃតុរបស់ប្រធានគ.ក.ប និងនៅក្រោយតុអនុប្រធាន គ.ក.ប និងលេខាធិការ។

**ចំណាំ៖**

- គ.ក.ប ត្រូវអនុញ្ញាតឱ្យភ្នាក់ងារគណបក្សនយោបាយ និងអ្នកសង្កេតការណ៍ស្ថិតនៅទីជិតខាងក្រោយអនុប្រធាន គ.ក.ប និងលេខាធិការ ល្មមដែលអាចមើលឃើញឯកសារបាន
- ការផ្លាស់ប្តូរទីកន្លែងឈរ ឬអង្គុយរបស់ភ្នាក់ងារគណបក្សនយោបាយ និងអ្នកសង្កេតការណ៍ត្រូវមានការអនុញ្ញាតពីប្រធាន គ.ក.ប។

**ខ. ការពន្យល់ណែនាំជារួមដល់ភ្នាក់ងារគណបក្សនយោបាយ អ្នកសង្កេតការណ៍ និងអ្នកសារព័ត៌មាន**

ប្រធាន គ.ក.ប ត្រូវណែនាំជារួមដល់ភ្នាក់ងារគណបក្សនយោបាយ អ្នកសង្កេតការណ៍ និងអ្នកសារព័ត៌មាន ដោយសង្ខេបអំពីខ្លឹមសារសំខាន់ៗ ដែលត្រូវអនុវត្ត ដូចខាងក្រោម ៖

- ត្រូវគោរព ច.ប.គ.រ ប.ន.គ.រ ក្រមសីលធម៌សម្រាប់គណបក្សនយោបាយ បេក្ខជន និងភ្នាក់ងារគណបក្សនយោបាយ ក្នុងដំណើរការបោះឆ្នោត ក្រមសីលធម៌សម្រាប់អ្នកសង្កេតការណ៍បោះឆ្នោត ក្នុងដំណើរការបោះឆ្នោត និងក្រមសីលធម៌សម្រាប់ប្រព័ន្ធផ្សព្វផ្សាយព័ត៌មាន ក្នុងដំណើរការបោះឆ្នោត ដែលកំណត់ដោយ គ.ជ.ប
- ត្រូវតាមដានជាប្រចាំកិច្ចប្រតិបត្តិការ និងនីតិវិធីនៃការបោះឆ្នោត បង្ការក្រែងមានករណីមិនប្រក្រតីក្នុងការបោះឆ្នោត និងការរាប់សន្លឹកឆ្នោត
- ជួយពិនិត្យ និងតាមដាន ដើម្បីបង្ការ និងទប់ស្កាត់ការបន្លំនាំយកសន្លឹកឆ្នោតក្លែងក្លាយ ចូលក្នុងការិយាល័យបោះឆ្នោត និងការបន្លំនាំយកសន្លឹកឆ្នោតផ្លូវការចេញពីការិយាល័យបោះឆ្នោត
- មិនត្រូវណែនាំ ឬថតឯកសារ ឬស្តីបន្ទោសអ្វីដល់សមាសភាព គ.ក.ប/គ.ក.រ
- មិនត្រូវណែនាំ ឬសាកសួរអ្វីចំពោះអ្នកបោះឆ្នោត
- មិនត្រូវរំខាន ឬជ្រៀតជ្រែកធ្វើឱ្យរាំងស្ទះដល់កិច្ចប្រតិបត្តិការបោះឆ្នោត និងរាប់សន្លឹកឆ្នោតឡើយ
- ត្រូវលើកសំណួរ សំណូមពរផ្សេងៗ ឬ/និងយោបល់ដ៏ទាស់ដោយផ្ទាល់ទៅប្រធាន គ.ក.ប/គ.ក.រ ចំពោះភ្នាក់ងារគណបក្សនយោបាយ
- ត្រូវបំពេញបញ្ជីវត្តមានអ្នកសង្កេតការណ៍ក្នុងពេលបោះឆ្នោត និងរាប់សន្លឹកឆ្នោត

(១.១១២០) ដោយត្រូវបញ្ជាក់ឈ្មោះសាមីសមាគម អង្គការ ម៉ោងចូល ម៉ោងចេញ និង ចុះហត្ថលេខា។

**២. ភារកិច្ចរបស់ គ.ក.ប នៅចន្លោះពីម៉ោង ៦:០០ នាទីដល់ម៉ោង ៦:៣០ នាទីព្រឹកនៃថ្ងៃបោះឆ្នោត**

ប្រធាន គ.ក.ប៖

- ត្រូវប្រកាសដល់អ្នកមានវត្តមានក្នុងការិយាល័យបោះឆ្នោត ហាមប្រើទូរសព្ទដៃ ឬ/និង ម៉ាស៊ីនថត ឬ/និងឧបករណ៍ផ្សេងទៀតដែលអាចថតរូបបាន និងហាមធ្វើសកម្មភាព រំលោភលើការសម្ងាត់នៃការបោះឆ្នោតក្នុងការិយាល័យបោះឆ្នោត
- ជម្រាបអ្នកសារព័ត៌មានដែលបានទទួលស្គាល់ដោយ គ.ក.ប ថា គាត់អាចថតយកសកម្មភាពនៅការិយាល័យបោះឆ្នោតបាន ប៉ុន្តែមិនត្រូវរំលោភលើការសម្ងាត់នៃការបោះឆ្នោត និងត្រូវជម្រាបជូនដំណឹងជាមុន
- ពិនិត្យឡើងវិញនូវហិបឆ្នោត ដើម្បីឱ្យប្រាកដថា ត្រូវបានដំឡើងត្រឹមត្រូវតាមការណែនាំ
- បើកគម្របក្រៅ និងគម្របក្នុងនៃហិបឆ្នោត
- បង្ហាញហិបឆ្នោតទទេ ចំពោះអ្នកមានវត្តមានក្នុងការិយាល័យបោះឆ្នោត បន្ទាប់មកបិទ គម្របក្នុងនៃហិបឆ្នោត រួចបិទភ្និតគម្របសន្ទះ បិទប្រឡោះសម្រាប់សិកសន្លឹកឆ្នោត ខ្ចាស់គន្លឹះគម្របក្នុង និងចាក់សោឃ្នុំមានលេខ
- ចាត់លេខាធិការឱ្យកត់ត្រាលេខសោឃ្នុំនៅលើ ១.១១០១
- យកក្រដាសលេខកូដការិយាល័យបោះឆ្នោតចំនួន ២ សន្លឹក បោះត្រា គ.ក.ប រួច បិទភ្ជាប់ទៅនឹងជញ្ជាំងមុខ និងក្រោយនៃហិបឆ្នោត
- អនុញ្ញាតឱ្យភ្នាក់ងារគណបក្សនយោបាយ អ្នកសង្កេតការណ៍ពិនិត្យមើល និងកត់ចំណាំ ហិបឆ្នោត
- ចាត់លេខាធិការឱ្យកត់ត្រាលេខម៉ោងនៃការពិនិត្យហិបឆ្នោតនៅលើ ១.១១០១។

**ចំណាំ៖**

- មិនអនុញ្ញាតឱ្យយកហិបឆ្នោតចេញពីការិយាល័យបោះឆ្នោត
- មិនអនុញ្ញាតឱ្យបើកហិបឆ្នោតដាច់ខាត
- សមាជិកទី២ នៅខាងក្រៅការិយាល័យបោះឆ្នោតអាចប្រើប្រាស់ទូរសព្ទបាន ដើម្បី ទំនាក់ទំនងការងារ។

ប្រធាន គ.ក.ប បង្ហាញហិបឆ្នោតទេដល់សមាជិក គ.ក.ប ភ្នាក់ងារគណបក្សនយោបាយ និង អ្នកសង្កេតការណ៍



- របៀបនៃវិធាន គ.ក.ប/គ.ក.ប សម្រាប់ការបោះឆ្នោតជ្រើសតាំងតំណាងរដ្ឋសន្និសីទលើកទី ៧ ឆ្នាំ២០២៣

- អនុវត្តវិធានការ ៣កុំ ៣តាមរោង ដើម្បីទាំងអស់ត្រូវសម្រេចបានលើកទី១-១៩

ហិបឆ្នោតដែលមានចាក់ឆ្នាប់សោយ៉ូមានលេខគ្រង់តន្ត្រីតម្របខាងក្នុង

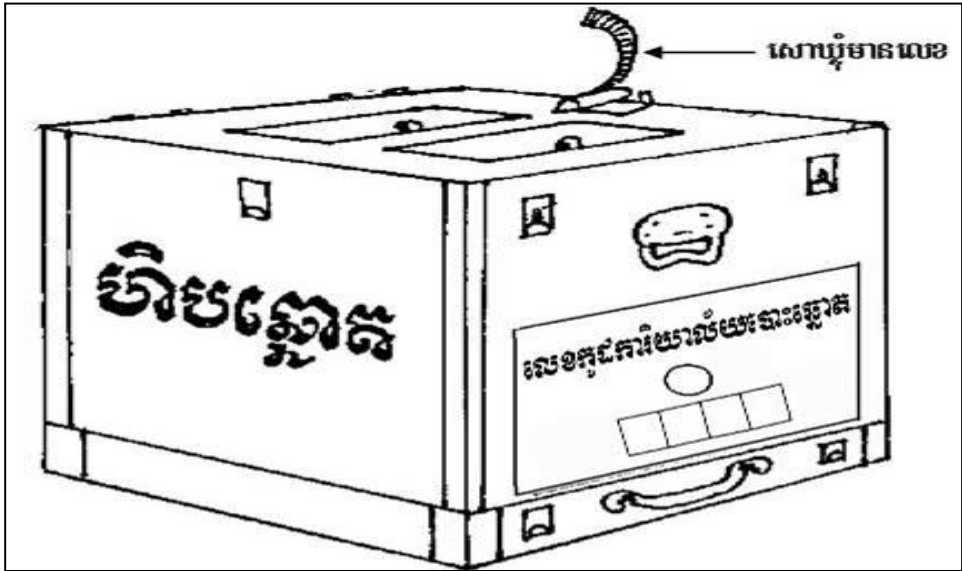

៣. តារាងរូបស័ក គ.ក.ប នៅចន្លោះពីម៉ោង ៦:៣០ នាទីដល់ម៉ោង ៧:០០ នាទីព្រឹកនៃថ្ងៃបោះឆ្នោត

ប្រធាន គ.ក.ប ត្រូវចាត់ចែងត្រួតពិនិត្យកញ្ចប់សន្លឹកឆ្នោត លេខរៀងសន្លឹកឆ្នោត រាប់ចំនួនសន្លឹកឆ្នោត ដែលបានទទួលជាក់ស្តែង និងពិនិត្យត្រាស់មាត់ផ្លូវការនៅចំពោះមុខភ្នាក់ងារគណបក្សនយោបាយ និងអ្នកសង្កេតការណ៍ ដែលមានវត្តមានក្នុងការិយាល័យបោះឆ្នោត។

ក. ការត្រួតពិនិត្យកញ្ចប់សន្លឹកឆ្នោត

- ចាត់អនុប្រធាន គ.ក.ប ឱ្យ៖

- ត្រួតពិនិត្យមើលកញ្ចប់សន្លឹកឆ្នោត ដើម្បីឱ្យដឹងប្រាកដថា សន្លឹកឆ្នោតនេះជាសន្លឹកឆ្នោតសម្រាប់ការបោះឆ្នោតជ្រើសតាំងតំណាងរាស្ត្រនៃមណ្ឌលរាជធានី ខេត្តរបស់ខ្លួនប្រាកដមែន។ ប្រសិនបើមិនមែន ប្រធាន គ.ក.ប ត្រូវរាយការណ៍ជាបន្ទាន់តាមរយៈ គយ.សប និង គធ.ខប ជូន គ.ជ.ប ដើម្បីមានវិធានការដោះស្រាយ
- បើកកញ្ចប់សន្លឹកឆ្នោត រួចរាប់សន្លឹកឆ្នោតដែលជាធម្មតាមានចំនួនលើសចំនួនអ្នកបោះឆ្នោតដែលមានក្នុងបញ្ជីបោះឆ្នោតនៃការិយាល័យបោះឆ្នោតនោះ ក្នុងចន្លោះពី ២៥ ដល់ ៧៤សន្លឹក

- ចាត់លេខាធិការឱ្យ៖

- កត់ត្រាចំនួនសន្លឹកឆ្នោតដែលបានរាប់ឃើញជាក់ស្តែង (ទោះបីសន្លឹកឆ្នោតរាប់ឃើញជាក់ស្តែងមានចំនួនលើស ឬខ្វះ ធៀបនឹងចំនួនសន្លឹកឆ្នោតដែលត្រូវប្រគល់ឱ្យក្តី) និងកត់ត្រាលេខរៀងសន្លឹកឆ្នោតដំបូងនៃក្បាលទី១ និងលេខរៀងសន្លឹកចុងក្រោយនៃក្បាលចុងក្រោយ ទៅក្នុង ទ.១១០១
- ពិនិត្យចំនួនអ្នកបោះឆ្នោតដែលមានក្នុងបញ្ជីបោះឆ្នោត និងកត់ត្រាចំនួននេះទៅក្នុង ទ.១១០១។

ប្រធាន គ.ក.ប៖

**ខ. ការបង្ហាញត្រាសម្ងាត់**

ប្រធាន គ.ក.ប៖

- ត្រូវបើកស្រោមសំបុត្រដែលមានត្រាសម្ងាត់សម្រាប់បោះលើខ្នងសន្លឹកឆ្នោត
- ត្រូវដកយកត្រានោះ មកបោះសាកល្បងនៅលើក្រដាសធម្មតាពណ៌ស និងលើកបង្ហាញអ្នកមានវត្តមានក្នុងការិយាល័យបោះឆ្នោតទាំងអស់ឱ្យបានឃើញច្បាស់ និងចំណាំបានរូបសញ្ញានៃត្រានោះ។

**ចំណាំ៖**

ករណីសម្ភារ ឯកសារបោះឆ្នោតសម្រាប់ការិយាល័យបោះឆ្នោត ត្រូវបានទទួលនៅក្រោយម៉ោង ៦:៣០នាទីព្រឹក ប៉ុន្តែមិនហួសពីម៉ោង ៧:០០ នាទីព្រឹកនៃថ្ងៃបោះឆ្នោតទេ ប្រធាន គ.ក.ប ត្រូវ៖

- ព្យួរការអនុវត្តនីតិវិធីនៃការពិនិត្យកញ្ចប់សន្លឹកឆ្នោត និងការបង្ហាញត្រាសម្ងាត់ជាបណ្តោះអាសន្នសិន រហូតទាល់តែនីតិវិធីនៃការពិនិត្យ និងបង្ហាញហិបឆ្នោតត្រូវបានបំពេញចប់សព្វគ្រប់
- ចាត់លេខាធិការកត់ត្រាពេលម៉ោងនៃការពិនិត្យ និងបង្ហាញហិបឆ្នោត និងកត់ត្រាចំនួន និងលេខរៀងសន្លឹកឆ្នោត ចំនួនអ្នកបោះឆ្នោតក្នុងបញ្ជីបោះឆ្នោតទៅក្នុង ១.១១០១ ឱ្យបានច្បាស់លាស់
- បើកការិយាល័យបោះឆ្នោតនៅក្រោយម៉ោង ៧:០០នាទីព្រឹក ប៉ុន្តែមិនត្រូវឱ្យហួសពីម៉ោង ៨:០០ នាទីព្រឹកឡើយ។

**៨. ឯកសារសម្រាប់ប្រើប្រាស់ក្នុងការបោះឆ្នោត**

ដើម្បីបោះឆ្នោតបាន ប្រជាពលរដ្ឋខ្មែរទាំងពីរភេទត្រូវ៖

- មានឈ្មោះក្នុងបញ្ជីបោះឆ្នោត
- មានអត្តសញ្ញាណប័ណ្ណសញ្ជាតិខ្មែរ (អ.ខ) ដែលមានសុពលភាព ឬ ឯកសារបញ្ជាក់អត្តសញ្ញាណបម្រើឱ្យការបោះឆ្នោត (ឯ.អ) ឆ្នាំ២០២៣ ដែលចេញដោយ គយ.សប និងផ្តល់សុពលភាពដោយ មេឃុំ ចៅសង្កាត់។

**អត្តសញ្ញាណប័ណ្ណសញ្ជាតិខ្មែរ (អ.ខ) ដែលមានសុពលភាព**

**ឯកសារបញ្ជាក់អត្តសញ្ញាណបម្រើឱ្យការបោះឆ្នោត (ឯ.អ)**



ឬ





៥. រយៈពេលបោះឆ្នោត ចាប់ពីម៉ោង ៧:០០ នាទីព្រឹកដល់ម៉ោង ៣:០០ នាទីរសៀល



ប្រធាន គ.ក.ប ត្រូវប្រកាសបើកការិយាល័យបោះឆ្នោតនៅម៉ោង ៧:០០ នាទីព្រឹកនៃថ្ងៃបោះឆ្នោត រួចអញ្ជើញសមាសភាព គ.ក.ប ឱ្យបោះឆ្នោតមុនគេបង្អស់ បន្ទាប់មកភ្នាក់ងារគណបក្សនយោបាយ អ្នកសង្កេតការណ៍ និងអ្នកសារព័ត៌មាន ប្រសិនបើអ្នកទាំងនោះមានឈ្មោះក្នុងបញ្ជីបោះឆ្នោតនៃការិយាល័យបោះឆ្នោតនោះ។ ប្រធាន គ.ក.ប ត្រូវចាត់ចែង និងត្រួតពិនិត្យកិច្ចប្រតិបត្តិការបោះឆ្នោតក្នុងការិយាល័យបោះឆ្នោត។ យ៉ាងយូរ ១ ម៉ោងម្តង ប្រធាន គ.ក.ប ត្រូវចូលក្នុងបន្ទប់សម្ងាត់ដើម្បីធ្វើអនាម័យសម្លាប់មេរោគ និងត្រួតពិនិត្យសុវត្ថិភាព សម្ភារដែលបំពាក់នៅទីនោះ ក្នុងករណីគ្មានអ្នកបោះឆ្នោតនៅក្នុងបន្ទប់សម្ងាត់។

ប្រធាន គ.ក.ប ត្រូវតាមដានពិនិត្យមើលដើម្បីឱ្យប្រាកដថា នៅពេលចេញពីបន្ទប់សម្ងាត់ អ្នកបោះឆ្នោតបានបត់សន្លឹកឆ្នោតតាមផ្នត់ដើមដូចការណែនាំ និងចាត់ចែងការងារតាមលំដាប់លំដោយដូចតទៅ៖

- ត្រូវចាត់ចែងសណ្តាប់ធ្នាប់អ្នកបោះឆ្នោតនៅបរិវេណខាងក្នុង
- ត្រូវជួយរកឈ្មោះ និងលេខរៀងអ្នកបោះឆ្នោតក្នុងបញ្ជីបោះឆ្នោត
- ប្រសិនបើក្នុងបញ្ជីព័ត៌មានអ្នកបោះឆ្នោតឃើញឈ្មោះ និងទីតាំងការិយាល័យបោះឆ្នោតផ្សេង ត្រូវជម្រាបគាត់ឱ្យទៅកាន់ការិយាល័យបោះឆ្នោតនោះ ដើម្បីបោះឆ្នោត
- ចេញក្រដាសលេខរៀងតាមលំដាប់មុនក្រោយ ក្នុងករណីចាំបាច់
- ត្រូវណែនាំអ្នកបោះឆ្នោតឱ្យឈររបន្តគ្នាជាជួរ
- ប្រសិនបើការបោះឆ្នោតឈានដល់ម៉ោង ៣:០០ នាទីរសៀល នៃថ្ងៃបោះឆ្នោត ហើយនៅតែមានអ្នកបោះឆ្នោតស្ថិតក្នុងការិយាល័យបោះឆ្នោត ឬឈរតម្រង់ជួរ ឬស្ថិតនៅក្នុងបរិវេណខាងក្នុងនៃការិយាល័យបោះឆ្នោតទៀត អ្នកទាំងនោះត្រូវតែបានអនុញ្ញាតឱ្យបោះឆ្នោត។ ក្នុងករណីនេះ សមាជិកទី២ ត្រូវប្រកាសអញ្ជើញអ្នកបោះឆ្នោតដែលមានវត្តមាននៅក្នុងបរិវេណខាងក្នុងនៃការិយាល័យបោះឆ្នោត ឱ្យចូលក្នុងជួរ និងត្រូវប្រមូលយក អ.ខ ឬ ឯ.អ ពីអ្នកបោះឆ្នោត ដែលនៅក្នុងជួរ ដោយចាប់ផ្តើមពីអ្នកបោះឆ្នោតដែលឈរក្រោយគេបង្អស់ រហូតដល់អ្នកនៅខាងមុខគេបង្អស់ រួចប្រគល់ឱ្យសមាជិកទី៣ នៅត្រង់មាត់ទ្វារ។

សមាជិកទី២៖

សមាជិក  
ទី ៣៖

- ត្រូវជម្រាបអ្នកបោះឆ្នោត ដែលកំពុងឈរជាជួរវេទនា តម្រង់ទៅកាន់ មាត់ទ្វារចូលការិយាល័យបោះឆ្នោត អំពីអ្នកបោះឆ្នោតដែលត្រូវផ្តល់អាទិភាពចូលក្នុងការិយាល័យបោះឆ្នោត និងត្រូវរក្សាគម្លាតសុវត្ថិភាពបុគ្គល
- ត្រូវផ្តល់អាទិភាពចូលក្នុងការិយាល័យបោះឆ្នោតមុនគេដល់អ្នកបោះឆ្នោតជាព្រះសង្ឃ ជនចាស់ជរា ស្ត្រីមានផ្ទៃពោះ ស្ត្រីមានកូនតូច អ្នកមានជំងឺ ជនមានពិការភាពមិនអាចបោះឆ្នោតបានដោយខ្លួនឯង និងអ្នកជំនួយអមដំណើរជនមានពិការភាពនោះ បន្ទាប់មកគឺអ្នកឈរមុខគេក្នុងជួរ
- ត្រូវរំលឹកអ្នកបោះឆ្នោតឱ្យរកមើលឈ្មោះរបស់គាត់នៅក្នុងបញ្ជីបោះឆ្នោតដែលបិទនៅមុខទីតាំងការិយាល័យបោះឆ្នោត៖
  - បើរកឃើញឈ្មោះ ត្រូវឱ្យគាត់ចាំលេខរៀង ដើម្បីជម្រាបជូនលេខាធិការ
  - បើរកមិនឃើញឈ្មោះ ត្រូវជម្រាបជូនសមាជិកទី ២ ដើម្បីជួយរកឈ្មោះ
- ត្រូវឱ្យអ្នកបោះឆ្នោតបង្ហាញ អ.ខ ឬ ង.អ
- ត្រូវត្រួតពិនិត្យស្នាមទឹកខ្មៅលុបមិនជ្រះនៅលើស្រោមដៃអ្នកបោះឆ្នោត
- ត្រូវជម្រាបអ្នកបោះឆ្នោតឱ្យដើរតម្រង់ទៅតុលេខាធិការ និងអនុប្រធាន គ.ក.ប
- ត្រូវអនុញ្ញាតឱ្យអ្នកបោះឆ្នោតចូលម្តង ១នាក់ និងមានវត្តមានក្នុងការិយាល័យបោះឆ្នោតចំនួន ៤ នាក់ ក្នុងពេលតែមួយ
- ត្រូវហៅឈ្មោះអ្នកបោះឆ្នោតម្នាក់ម្តងៗ រហូតដល់អ្នកបោះឆ្នោតចុងក្រោយបង្អស់ឱ្យចូលក្នុងការិយាល័យបោះឆ្នោត ដើម្បីបោះឆ្នោតតាមលំដាប់លំដោយ នៅពេលការបោះឆ្នោតឈានចូលដល់ម៉ោង ៣:០០ នាទីរសៀល។



លេខាធិការ៖

- ត្រូវសុំឱ្យអ្នកបោះឆ្នោតបង្ហាញ អ.ខ ឬ ង.អ របស់គាត់
- ត្រួតពិនិត្យម្រាមដៃរបស់អ្នកបោះឆ្នោត ដើម្បីបញ្ជាក់ឱ្យប្រាកដថា គ្មានស្នាមទឹកខ្មៅលុបមិនជ្រះ
- ត្រូវពិនិត្យមើលលេខរៀងនៅលើបណ្ណព័ត៌មានអ្នកបោះឆ្នោត (ប្រសិនបើមាន) ដើម្បីរកឈ្មោះអ្នកបោះឆ្នោត រួចប្រគល់បណ្ណព័ត៌មានអ្នកបោះឆ្នោតជូនគាត់វិញ
- ត្រូវសួររបញ្ជាក់ឈ្មោះ ពិនិត្យផ្ទៀងផ្ទាត់ អ.ខ ដែលមានសុពលភាព ឬ ង.អ របស់គាត់ជាមួយនឹងរូបពិត រួចពិនិត្យផ្ទៀងផ្ទាត់ជាមួយនឹងរូបថត ឈ្មោះ និងទិន្នន័យពាក់ព័ន្ធនៅក្នុងបញ្ជីបោះឆ្នោត
- ត្រូវដាក់បន្ទាត់តម្រង់តាមបណ្តោយជួរឈ្មោះរបស់គាត់ និងគូសសញ្ញាធិកបញ្ជាក់ការបានមកបោះឆ្នោតរបស់គាត់ក្នុងកូនប្រអប់ទំនេរនៅប៉ែកខាងដើម ទន្ទឹមនឹងឈ្មោះអ្នកបោះឆ្នោតនោះ
- ត្រូវហុច អ.ខ ឬ ង.អ របស់គាត់បន្តទៅឱ្យអនុប្រធាន គ.ក.ប ប្រសិនបើ រូបថត ឈ្មោះ និងទិន្នន័យក្នុង អ.ខ ឬ ង.អ របស់អ្នកបោះឆ្នោត ដូចគ្នានឹងរូបថត ឈ្មោះ និងទិន្នន័យក្នុងបញ្ជីបោះឆ្នោត
- ត្រូវជម្រាបគាត់ឱ្យទៅទទួលយកសន្លឹកឆ្នោតពីអនុប្រធាន គ.ក.ប។

លេខាធិការពិនិត្យរកមើលស្នាមទឹកខ្មៅលុបមិនជ្រះនៅលើម្រាមដៃអ្នកបោះឆ្នោត



ចំណាំ៖

- ប្រសិនបើពិនិត្យឃើញថា ម្រាមដៃអ្នកបោះឆ្នោតមានប្រឡាក់ស្នាមទឹកខ្មៅលុបមិនជ្រះ ឬ រូបថត ឬឈ្មោះ និងទិន្នន័យមិនដូចគ្នា ត្រូវជូនគាត់ទៅជួបប្រធាន គ.ក.ប និងរាយការណ៍ពីករណីនេះ

- ប្រសិនបើមិនឃើញមានឈ្មោះអ្នកបោះឆ្នោតក្នុងបញ្ជីបោះឆ្នោត ត្រូវជូនគាត់ទៅជួបប្រធាន គ.ក.ប និងរាយការណ៍។

អនុប្រធាន ៖

- ត្រូវហែកសន្លឹកឆ្នោត ១សន្លឹក ចេញពីគល់បញ្ជីសន្លឹកឆ្នោត
- ត្រូវបោះត្រាសម្ងាត់នៅផ្នែកខាងខ្នង និងបត់ជា ៤ផ្នត់ ហើយប្រគល់ជូនអ្នកបោះឆ្នោត រួមជាមួយ អ.ខ ឬ ឯ.អ របស់គាត់ផង
- ត្រូវណែនាំអ្នកបោះឆ្នោតថា៖
  - នេះគឺជាសន្លឹកឆ្នោត
  - អ្នកត្រូវដើរទៅកាន់បន្ទប់សម្ងាត់ ប្រើប៊ិកដែលមាននៅទីនោះស្រាប់ ឬប៊ិកផ្ទាល់ខ្លួន (លើកលែងតែខ្មៅដៃ) គូសសញ្ញាគាំទ្រមួយនៅក្នុងប្រអប់បួនជ្រុងទ្រវែងនៃគណបក្សនយោបាយដែលអ្នកពេញចិត្ត
  - ពិចារណាឱ្យហ្មត់ចត់មុននឹងគូសសញ្ញាគាំទ្រដើម្បីបង្ការការខូចសន្លឹកឆ្នោត ដោយសារការប្តូរចិត្ត
  - មុននឹងចេញពីបន្ទប់សម្ងាត់ អ្នកត្រូវបត់សន្លឹកឆ្នោតតាមផ្នត់ដើម ដើម្បីឱ្យសញ្ញាដែលអ្នកបានគូសស្ថិតនៅក្នុងផ្នត់មិនអាចមើលឃើញ និងឱ្យបសញ្ញានៃត្រាសម្ងាត់ស្ថិតនៅខាងក្រៅ
  - ដើរទៅកាន់តុដាក់ហិបឆ្នោត លើកសន្លឹកឆ្នោតដែលបត់រួចហើយ និងមានត្រាសម្ងាត់នៅខាងខ្នងបង្ហាញសមាជិកទី១ ដែលនៅក្បែរនោះ រួចសិកសន្លឹកឆ្នោតតាមប្រឡោះតូចចូលទៅក្នុងហិបឆ្នោត។
- ត្រូវផ្តល់សន្លឹកឆ្នោត ១សន្លឹកថ្មីទៀត តាមការអនុញ្ញាតពីប្រធាន គ.ក.ប ចំពោះអ្នកបោះឆ្នោតដែលបានធ្វើឱ្យខូច ឬហែកដោយអចេតនា ឬត្រូវប្តូរចិត្ត។

**ចំណាំ៖**

- អនុប្រធាន គ.ក.ប មិនត្រូវប្រគល់សន្លឹកឆ្នោត និងអនុញ្ញាតឱ្យអ្នកបោះឆ្នោតបន្ទាប់ចូលក្នុងបន្ទប់សម្ងាត់ទេ ប្រសិនបើអ្នកបោះឆ្នោតមុនមិនទាន់ចេញផុតពីបន្ទប់សម្ងាត់
- ការបោះត្រាសម្ងាត់នៅផ្នែកខាងខ្នងនៃសន្លឹកឆ្នោតនីមួយៗ មិនត្រូវយកសៀវភៅសន្លឹកឆ្នោតធ្វើជាទ្រនាប់ និងបត់សន្លឹកឆ្នោតឡើយ ដើម្បីបង្ការការប្រឡាក់ទឹកត្រាលើសន្លឹកឆ្នោតផ្សេងទៀត។

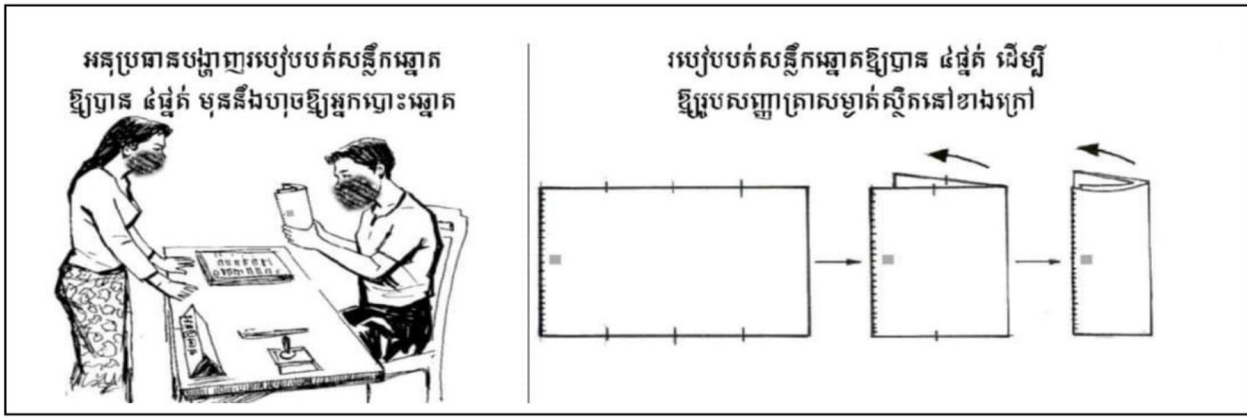

សមាជិកទី១៖

- ត្រូវឱ្យអ្នកបោះឆ្នោតបង្ហាញសន្លឹកឆ្នោតដែលបានបត់រួចនោះ ដោយដាក់បែរផ្នែកខាងខ្នងដែលមានបោះត្រាសម្ងាត់ទៅរកគាត់ ហើយសិកវាដោយខ្លួនឯងតាមប្រឡោះតូចចូលទៅក្នុងហិបឆ្នោត
- ត្រូវពិនិត្យឱ្យប្រាកដថា ពិតជាសន្លឹកឆ្នោតផ្លូវការតែមួយសន្លឹក ដែលមានបោះត្រាសម្ងាត់ជាផ្លូវការ សម្រាប់ការិយាល័យបោះឆ្នោតនោះ
- ត្រូវជូត និងជ្រលក់ម្រាមចង្កូលដៃស្តាំ ឬម្រាមផ្សេងទៀត (ប្រសិនបើម្រាមចង្កូលដៃស្តាំពិការ) របស់អ្នកបោះឆ្នោតដែលបានបោះឆ្នោតរួច ចូលទៅក្នុងដបទឹកខ្មៅលុបមិនជ្រះឱ្យលិចគល់ក្រចក និងឱ្យគាត់រង់ចាំឱ្យស្ងួតបន្តិច ទើបអនុញ្ញាតឱ្យគាត់ចេញពីការិយាល័យបោះឆ្នោត
- ត្រូវបិទគម្របដបទឹកខ្មៅលុបមិនជ្រះឱ្យជិត ប្រសិនបើគ្មានអ្នកបោះឆ្នោតមួយរយៈពេលយូរគួរសម ដើម្បីការពារកុំឱ្យវាហួត
- បម្រុងទុកទឹកខ្មៅលុបមិនជ្រះ ១ដបទៀត សម្រាប់ប្រើនៅពេលអស់ទឹកខ្មៅដបទី១។

**ការជ្រលក់ម្រាមចង្កូលដៃស្តាំរបស់អ្នកបោះឆ្នោតទៅក្នុងដបទឹកខ្មៅលុបមិនជ្រះ**



**ចំណាំ៖**

សមាជិកទី១ ត្រូវ៖

- ឆ្នែប្រឌិតរកកំប៉ុង ឬដបជ័រ ដោយកាត់ឱ្យខ្លី ដាក់ដីខ្សាច់ សម្រាប់ដាក់ទប់ដបទឹកខ្មៅលុបមិនជ្រះ
- រាយការណ៍ជាបន្ទាន់ជូនប្រធាន គ.ក.ប ប្រសិនបើចាប់ភស្តុតាងបានថា មានអ្នកបោះឆ្នោតណាម្នាក់បានសិក ឬមានបំណងសិកសន្លឹកឆ្នោតក្លែងក្លាយ ឬ/និងវត្ថុផ្សេងទៀត ឬ/និងសន្លឹកឆ្នោតលើសពី ១សន្លឹកទៅក្នុងហិបឆ្នោត ឬ/និងលាក់ទុកសន្លឹកឆ្នោតផ្លូវការ ដើម្បីនាំចេញទៅក្រៅការិយាល័យបោះឆ្នោត
- បិទភ្លិតសន្ទះប្រឡោះសិកសន្លឹកឆ្នោតជាបណ្តោះអាសន្ន ប្រសិនបើគ្មានអ្នកបោះឆ្នោតមកបោះឆ្នោត និងត្រូវបើកសន្ទះវិញនៅពេលមានវត្តមានអ្នកបោះឆ្នោត។

**៦. ការងាររបស់ប្រធាន គ.ក.ប ក្នុងពេលមានករណីផ្សេងៗកើតឡើងនៅពេលបោះឆ្នោត**

**ក. ករណីអ្នកបោះឆ្នោតមានប្រមាមដែលប្រឡាក់ស្នាមទឹកខ្លៅលុបមិនជ្រះ ឬ រូបថតមិនដូចគ្នា ឈ្មោះ ឬ ទិន្នន័យមិនដូចគ្នា ករណីនេះ លេខាធិការ ត្រូវជូនអ្នកបោះឆ្នោតនោះទៅជួបប្រធាន។**

ប្រធាន គ.ក.ប៖

- ត្រូវអញ្ជើញភ្នាក់ងារគណបក្សនយោបាយ និងអ្នកសង្កេតការណ៍ឱ្យមកធ្វើការកត់សម្គាល់អំពីបញ្ហានេះ
- ឱ្យអ្នកបោះឆ្នោតនោះពន្យល់អំពីបញ្ហានោះ ប្រសិនបើអ្នកបោះឆ្នោតមិនអាចផ្តល់ការពន្យល់របស់ខ្លួនបានសមហេតុផល នោះគាត់នឹងត្រូវសន្និដ្ឋានថា មានបំណងបោះឆ្នោតលើសពី ១ដង ឬមានចេតនាទុច្ចរិតក្នុងការបោះឆ្នោត ដែលត្រូវមានទោសតាមច្បាប់
- ដកហូត អ.ខ ឬ ឯ.អ របស់គាត់ជាបណ្តោះអាសន្ន ហើយបញ្ជូនទៅ គ.យ.សប ដើម្បីចាត់វិធានការបន្ត
- ចាត់លេខាធិការឱ្យកត់ត្រាទុកអំពីហេតុការណ៍នេះ នៅក្នុង ទ.១១០១ និងត្រូវស្រង់ឈ្មោះ និងទិន្នន័យពី អ.ខ ឬ ឯ.អ របស់ជននោះសម្រាប់ការតាមដានបន្ថែមទៀត
- ប្រសិនបើគាត់មិនយល់ព្រមតាមការអនុវត្តនីតិវិធីខាងលើ ប្រធាន គ.ក.ប ឬ គ.យ.សប ត្រូវស្នើសុំអាជ្ញាធរមានសមត្ថកិច្ចឱ្យឃាត់ខ្លួនជននោះរហូតដល់ការបោះឆ្នោតត្រូវបានបញ្ចប់។

**ខ. ករណីលេខាធិការរកឈ្មោះអ្នកបោះឆ្នោតក្នុងបញ្ជីបោះឆ្នោតមិនឃើញ**

**ករណីនេះ លេខាធិការត្រូវជូនអ្នកបោះឆ្នោតនោះទៅជួបប្រធាន។**

ប្រធាន គ.ក.ប ៖

- ត្រូវជម្រាបអ្នកបោះឆ្នោតថា គាត់មិនអាចបោះឆ្នោតបានឡើយ ពីព្រោះគាត់គ្មានឈ្មោះក្នុងបញ្ជីបោះឆ្នោតនៃការិយាល័យនេះ
- ត្រូវសួររកបណ្តព័ត៌មានអ្នកបោះឆ្នោតរបស់គាត់ ដើម្បីផ្ទៀងផ្ទាត់ និងត្រូវណែនាំគាត់អំពីទីតាំងការិយាល័យបោះឆ្នោតណាមួយក្នុងឃុំ សង្កាត់ដែលឈ្មោះរបស់គាត់មានក្នុងបញ្ជីបោះឆ្នោត
- ត្រូវជម្រាបគាត់ឱ្យចេញពីការិយាល័យបោះឆ្នោត។

**គ. ករណីអ្នកបោះឆ្នោតជាជនមានពិការភាពដែលមិនអាចបោះឆ្នោតបានដោយខ្លួនឯង**

អ្នកបោះឆ្នោតជាជនមានពិការភាព ដែលមិនអាចបោះឆ្នោតបានដោយខ្លួនឯង អាចស្នើសុំអ្នកជំនួយជានីតិជនម្នាក់មកជាមួយ ឬអាចស្នើសុំជំនួយពីប្រធាន គ.ក.ប។ ប្រធាន គ.ក.ប ត្រូវអមដំណើរអ្នកបោះឆ្នោតជាជនដែលមានពិការភាពនោះ ឬអាចចាត់សមាជិក គ.ក.ប ណាម្នាក់ជួយក៏បាន ប៉ុន្តែត្រូវមានការយល់ព្រមពីអ្នកបោះឆ្នោតជាជនមានពិការភាពនោះ ។

- ប្រធាន ឬសមាជិក គ.ក.ប ឬអ្នកជំនួយដែលជួយអ្នកបោះឆ្នោតដែលមានពិការភាព ត្រូវសួរអ្នកបោះឆ្នោតជាជនមានពិការភាពនោះថា តើគាត់បោះឆ្នោតឱ្យគណបក្សនយោបាយណាមួយ ដោយសូរតិចៗធ្វើយ៉ាងណាកុំឱ្យអ្នកដែលនៅក្នុងការិយាល័យបោះឆ្នោតឮឱ្យសោះ
- ប្រធាន ឬសមាជិក គ.ក.ប ឬអ្នកជំនួយ ត្រូវគូសសញ្ញាក្នុងប្រអប់ប្លន់ជ្រុងទ្រវែងនៃគណបក្សនយោបាយនៅលើសន្លឹកឆ្នោត ដែលឆ្លើយតបនឹងការជ្រើសរើសរបស់អ្នក

បោះឆ្នោតជាជនមានពិការភាព ហើយបត់សន្លឹកឆ្នោតនោះតាមផ្នត់ដើម ដើម្បីឱ្យសញ្ញាដែលបានគូសស្ថិតនៅក្នុងផ្នត់ រួចត្រូវនាំអ្នកបោះឆ្នោតទៅកាន់ហិបឆ្នោត និងជួយសិកសន្លឹកឆ្នោតរបស់គាត់តាមប្រឡោះតូចចូលទៅក្នុងហិបឆ្នោត

- ប្រធាន ឬសមាជិក គ.ក.ប ឬអ្នកជំនួយដែលជួយអ្នកបោះឆ្នោតមានពិការភាព ត្រូវរក្សាការសម្ងាត់នៃការបោះឆ្នោតរបស់គាត់។

**ឃ. ករណីអ្នកបោះឆ្នោតជាជនពិការភ្នែកទាំងសងខាង ហើយមានបំណងចង់បោះឆ្នោតដោយខ្លួនឯង**

ប្រធាន គ.ក.ប ត្រូវណែនាំអ្នកបោះឆ្នោតដែលជាជនពិការភ្នែកទាំងសងខាងនោះឱ្យទៅជួបលេខាធិការ ដើម្បីបញ្ជាក់ អ.ខ ឬ ឯ.អ របស់ខ្លួន ដូចអ្នកបោះឆ្នោតដែលមិនមានពិការភាពដែរ។ នៅពេលអនុវត្តចំណុចនេះរួចរាល់ លេខាធិការត្រូវហុច អ.ខ ឬ ឯ.អ ជូនអនុប្រធាន គ.ក.ប។

អនុប្រធាន គ.ក.ប៖

- ត្រូវហែកសន្លឹកឆ្នោត ១សន្លឹក ចេញពីគល់បញ្ជី រួចបោះត្រាសម្ងាត់នៅលើផ្នែកខាងខ្នងបត់ជា ៤ផ្នត់ និងត្រូវណែនាំអ្នកពិការឱ្យស្ទាបសន្លឹកឆ្នោត និងស្នាមបត់ រួចលាសន្លឹកឆ្នោតឱ្យស្មើឡើងវិញ និងដាក់នៅក្នុងក្របក្រដាសពិសេស ដោយឱ្យផ្នែកខាងមុខនៃសន្លឹកឆ្នោតលេចចេញប្រអប់សម្រាប់គូសសញ្ញាគាំទ្រគណបក្សតាមប្រហោងសម្រាប់គូស និងប្រើឃ្នាបគាបសន្លឹកឆ្នោតនោះភ្ជាប់នឹងក្របក្រដាសពិសេស ដើម្បីបង្ការកុំឱ្យប្រអប់លេខរៀងសម្រាប់គូសសញ្ញាគាំទ្រគណបក្សនយោបាយងាក ឬល្អៀងចេញពីប្រហោងនៃក្របក្រដាសពិសេស
- ត្រូវប្រគល់ក្របក្រដាសពិសេសដែលមានដាក់សន្លឹកឆ្នោតខាងក្នុងជូនទៅអ្នកបោះឆ្នោតដែលពិការភ្នែកទាំងសងខាង និងកាន់ម្រាមដៃណាមួយរបស់គាត់ឱ្យមកប៉ះ និងស្ទាបប្រហោងរាងបួនជ្រុងទ្រវែង និងរាងមូលតូច ដែលចោះលើក្របក្រដាសពិសេសពីលើចុះក្រោម និងជម្រាបគាត់ថា៖
  - អ្នកអាចស្ទាប និងរាប់ប្រហោងរាងបួនជ្រុងទ្រវែង និងរាងមូលតូច ដែលកំណត់លេខរៀង និងចំនួនគណបក្សនយោបាយទាំងអស់នៅលើសន្លឹកឆ្នោត។ ប្រហោងរាងបួនជ្រុងទ្រវែង គឺជាប្រអប់សម្រាប់គូសសញ្ញាគាំទ្រគណបក្សនយោបាយឈរឈ្មោះបោះឆ្នោតជ្រើសតាំងតំណាងរាស្ត្រក្នុងមណ្ឌលបោះឆ្នោតពាក់ព័ន្ធ។ ឯប្រហោងរាងមូលតូច គឺកំណត់សម្គាល់គណបក្សនយោបាយ ដែលពុំបានឈរឈ្មោះក្នុងមណ្ឌលពាក់ព័ន្ធ
  - អ្នកត្រូវចងចាំអំពីលេខរៀងរបស់គណបក្សនយោបាយដែលអ្នកពេញចិត្ត
  - អ្នកត្រូវប្រើប៊ិកគូសសញ្ញាគាំទ្រក្នុងប្រហោងរាងបួនជ្រុងទ្រវែង បន្ទាប់ពីអ្នកបានស្ទាប និងដឹងច្បាស់អំពីប្រអប់លេខរៀងគណបក្សដែលអ្នកពេញចិត្ត
  - អ្នកត្រូវដោះឃ្នាប និងដកសន្លឹកឆ្នោតចេញពីក្របក្រដាស រួចបត់តាមផ្នត់ដើម ហើយស្នើសុំប្រធាន គ.ក.ប ឱ្យជួយជូនទៅសិកសន្លឹកឆ្នោតចូលក្នុងហិបឆ្នោត។



ប្រធាន  
គ.ក.ប ត្រូវ៖

- ជួយជូនអ្នកបោះឆ្នោតជាជនពិការភ្នែកទាំងសងខាងនោះទៅកាន់បន្ទប់សម្ងាត់ និងជួយរកប៊ិកសម្រាប់គូសសញ្ញាគាំទ្រគណបក្សនយោបាយ
- ជួយរៀបចំក្របក្រដាសពិសេសឱ្យមានភាពត្រឹមត្រូវ ប្រសិនបើពិនិត្យឃើញថា ក្របក្រដាសពិសេសនោះមានសភាពមិនប្រក្រតី ឬដាក់មិនទំនង
- ចេញពីបន្ទប់សម្ងាត់ និងរង់ចាំជួយបន្ថែមទៀត ប្រសិនបើមានសំណូមពរពីអ្នកបោះឆ្នោតនោះ។

**ចំណាំ៖**

រាល់ការអនុវត្តនីតិវិធីខាងលើនេះ ត្រូវធ្វើឡើងចំពោះមុខភ្នាក់ងារគណបក្សនយោបាយ និងអ្នកសង្កេតការណ៍ ដែលមានវត្តមាននៅក្នុងការិយាល័យបោះឆ្នោត ។

**ង. ករណីអ្នកមានវត្តមានក្នុងការិយាល័យបោះឆ្នោតប៉ុន្តែមិនឃើញការគូសសញ្ញានៅលើសន្លឹកឆ្នោតរបស់អ្នកបោះឆ្នោត**

ប្រធាន គ.ក.ប៖

- ត្រូវព្រមានជននោះផ្ទាល់មាត់ ចំពោះការប៉ុនប៉ងលើកទី១
- ត្រូវចាត់ទុកជាការរំលោភលើគោលការណ៍សម្ងាត់នៃការបោះឆ្នោត ហើយជនដែលពាក់ព័ន្ធត្រូវតែបណ្តេញចេញពីការិយាល័យបោះឆ្នោត និងត្រូវទទួលទោសតាម ច.ប.ត.វ ចំពោះការប៉ុនប៉ងលើកទី២
- ត្រូវចាត់លេខាធិការឱ្យកត់ត្រាហេតុការណ៍ទាំងនេះក្នុងកំណត់ហេតុមួយដោយឡែក ដើម្បីធ្វើការតាមដានបន្ថែមទៀត
- ត្រូវបញ្ជូនកំណត់ហេតុស្តីពីហេតុការណ៍នោះទៅ គ.យ.ស.ប ក្នុងករណីជនប្រព្រឹត្តល្មើសលើគោលការណ៍សម្ងាត់នៃការបោះឆ្នោតនោះជាបេក្ខជនឈរឈ្មោះបោះឆ្នោត។

**ច. ករណីអ្នកបោះឆ្នោតធ្វើឱ្យខូចសន្លឹកឆ្នោត ឬធ្វើឱ្យរំហក ឬធ្វើឱ្យប្រឡាក់ដោយអចេតនា ឬដែលបានគូសសញ្ញាលើសន្លឹកឆ្នោតតូចហើយ តែបានប្តូរចិត្តវិញ**

ប្រធាន គ.ក.ប ៖

- ត្រូវអនុញ្ញាតឱ្យអនុប្រធាន គ.ក.ប ផ្តល់សន្លឹកឆ្នោតជូនអ្នកបោះឆ្នោត ១ សន្លឹកផ្សេងទៀត ហើយផ្តល់ឱ្យតែ ១លើកគត់
- ត្រូវប្រាប់អ្នកបោះឆ្នោតដែលស្នើសុំសន្លឹកឆ្នោត ១ សន្លឹកផ្សេងទៀតឱ្យបត់សន្លឹកឆ្នោតខូចតាមផ្នត់ដើម ដើម្បីឱ្យសញ្ញាដែលបានគូសស្ថិតនៅខាងក្នុងផ្នត់ រួចប្រគល់ជូនគាត់
- ត្រូវសិកសន្លឹកឆ្នោតដែលខូចនោះ ទៅក្នុងស្រោមសំបុត្រ ១ ដែលមានកាខ្នងស្រាប់ថា «សន្លឹកឆ្នោតខូច»
- អាចសម្រេចមិនព្រមផ្តល់សន្លឹកឆ្នោត ១ សន្លឹកផ្សេងទៀតតាមការស្នើសុំ ប្រសិនបើមានអ្នកបោះឆ្នោតមួយចំនួនមកសុំបន្តបន្ទាប់គ្នាដែលអាចចាត់ទុកថាជាភាពមិនប្រក្រតីមួយនោះ ហើយឱ្យលេខាធិការកត់ត្រាករណីទាំងនោះចូលក្នុង ទ.១១០១
- រំពួកអនុប្រធាន គ.ក.ប ឱ្យណែនាំអ្នកបោះឆ្នោតបន្ទាប់ អំពីរបៀបបង្ការសន្លឹកឆ្នោតខូច
- ធានាឱ្យមានសន្លឹកឆ្នោតគ្រប់គ្រាន់ សម្រាប់ការបោះឆ្នោតនៅថ្ងៃបោះឆ្នោត។

**ឆ. ករណីអ្នកបោះឆ្នោតណាម្នាក់មានបំណងសិកសន្តិកឆ្នោតក្លែងក្លាយ ឬ/និងវត្ថុផ្សេងទៀត ឬ/និងសន្តិកឆ្នោត លើសពី ១សន្តិកនៅក្នុងហិបឆ្នោត ឬ/និងលាក់ទុកសន្តិកឆ្នោតផ្លូវការ ដើម្បីនាំចេញពីការិយាល័យបោះឆ្នោត**

- ចំពោះអ្នកបោះឆ្នោតដែលមិនមែនជាបេក្ខជនឈរឈ្មោះបោះឆ្នោត។

ប្រធាន គ.ក.ប៖

- ត្រូវប្រកាសប្រាប់ភ្នាក់ងារគណបក្សនយោបាយ និងអ្នកសង្កេតការណ៍ដែលមានវត្តមាននៅក្នុងការិយាល័យបោះឆ្នោត មុននឹងចាត់វិធានការនៃករណីសន្តិកឆ្នោតផ្លូវការ
- ត្រូវឃាត់អ្នកបោះឆ្នោតមិនឱ្យបោះឆ្នោត
- ដកហូតសន្តិកឆ្នោតមិនត្រឹមត្រូវទាំងនោះ និងនៃករណីសន្តិកឆ្នោតផ្លូវការ (ប្រសិនបើមាន) ដាក់ក្នុងស្រោមសំបុត្រមានកាខ្នងថា «សន្តិកឆ្នោតមិនត្រឹមត្រូវដែលបានដកហូត»
- ដកហូត អ.ខ ឬ ឯ.អ របស់ជននោះជាបណ្តោះអាសន្ន
- ចាត់ចែងធ្វើកំណត់ហេតុ និងបំពេញទម្រង់បែបបទប្តឹងចោទប្រកាន់ទៅ គយ.សប។

- ប្រសិនបើជនដែលបានប្រព្រឹត្តអំពើល្មើស ជាបេក្ខជនឈរឈ្មោះបោះឆ្នោត ហើយ បើមានភស្តុតាងគ្រប់គ្រាន់នោះ គយ.សប ត្រូវបន្តប្តឹងទៅ គធ.ខប និង គ.ជ.ប ដើម្បីចាត់វិធានការតាមផ្លូវច្បាប់។

**ជ. ករណីមានការជំទាស់ ឬការតវ៉ាពីភ្នាក់ងារគណបក្សនយោបាយណាម្នាក់ក្នុងពេលបោះឆ្នោត**

ប្រធាន គ.ក.ប៖

- ឱ្យភ្នាក់ងារគណបក្សនយោបាយលើកការជំទាស់ ឬការតវ៉ានោះមកខ្លួនផ្ទាល់
- ឱ្យបង្ហាញពីមូលហេតុ ឬភស្តុតាងដែលនាំឱ្យគាត់ជឿថាមានភាពមិនប្រក្រតី ឬមានការរំលោភលើ ច.ប.ត.វ ឬ ប.ន.ត.វ។

**• ប្រសិនបើការជំទាស់ ឬការតវ៉ាសមហេតុផល**

ប្រធាន គ.ក.ប៖

- ត្រូវបញ្ឈប់ជាបណ្តោះអាសន្ននូវកិច្ចប្រតិបត្តិការបោះឆ្នោត
- ត្រូវស្តាប់ការជំទាស់ ឬការតវ៉ានោះ
- ត្រូវពិភាក្សាជាមួយសមាជិក គ.ក.ប ដទៃទៀត
- សម្រេចយល់ព្រម ឬបដិសេធការជំទាស់ ឬការតវ៉ានោះ។

- ប្រសិនបើយល់ព្រមតាមការជំទាស់ ឬការតវ៉ានោះ ប្រធាន គ.ក.ប ត្រូវណែនាំ និងរំព្យកសមាជិក គ.ក.ប និងអ្នកមានវត្តមានក្នុងការិយាល័យបោះឆ្នោតអំពីខ្លឹមសារពាក់ព័ន្ធដែលមានចែងក្នុង ច.ប.ត.វ និង ប.ន.ត.វ ហើយត្រូវចាត់វិធានការដោះស្រាយភាពមិនប្រក្រតីនោះជាបន្ទាន់

- ប្រសិនបើបដិសេធការជំទាស់ ឬការតវ៉ា ប្រធាន គ.ក.ប ត្រូវ៖

- ផ្តល់ហេតុផលពាក់ព័ន្ធនឹងការបដិសេធនោះជូនភ្នាក់ងារគណបក្សនយោបាយប្រសិនបើភ្នាក់ងារគណបក្សនយោបាយនៅតែជំទាស់ ឬតវ៉ា ប្រធាន គ.ក.ប ត្រូវកត់ត្រាករណីជំទាស់ ឬតវ៉ានេះទៅក្នុង ទ.១១០១ ដោយឱ្យអ្នកជំទាស់ ឬតវ៉ានោះចុះហត្ថលេខាជាមួយ។ ប្រសិនបើគាត់មិនយល់ព្រមចុះហត្ថលេខា ករណីនៃការជំទាស់ ឬការតវ៉ានោះមិនត្រូវបានកត់ត្រាក្នុងកំណត់ហេតុទេ

- ជម្រាបជូនភ្នាក់ងារគណបក្សនយោបាយថា គាត់អាចបន្តប្តឹងជំទាស់ ឬតវ៉ាទៅ គយ.សប អំពីករណីនេះ ប៉ុន្តែក្នុងស្ថានភាពនេះ ត្រូវយល់ព្រមទទួលយកវិធានការរបស់ គ.ក.ប និងមិនត្រូវរំខាន ឬជ្រៀតជ្រែក ឬធ្វើឱ្យរាំងស្ទះដល់កិច្ចប្រតិបត្តិការបោះឆ្នោត ហើយប្រធាន គ.ក.ប ត្រូវប្រកាសបន្តដំណើរការបោះឆ្នោតតទៅទៀត
- ផ្តល់ ទ.១២០២ ជូនគាត់សម្រាប់ប្តឹងទៅ គយ.សប (ប្រសិនបើគាត់ស្នើសុំ)។

ឈ. ករណីមានអ្នកបោះឆ្នោតណាម្នាក់រំខានដល់កិច្ចប្រតិបត្តិការបោះឆ្នោត ទោះបីគាត់ស្ថិតនៅក្នុងការិយាល័យ បោះឆ្នោត ឬក៏ពុំឈរតម្រង់ជួរនៅខាងក្រៅការិយាល័យក្តី

ប្រធាន គ.ក.ប ៖

- ត្រូវណែនាំឱ្យគាត់រក្សារបៀបរៀបរយ
- ត្រូវស្នើកម្លាំងសន្តិសុខបោះឆ្នោតឱ្យបណ្តេញបុគ្គលនោះចេញ ឬយាត់ខ្លួនបុគ្គលនោះ រហូតដល់ការបោះឆ្នោតត្រូវបានបញ្ចប់ ក្នុងករណីអ្នកបោះឆ្នោតនោះបដិសេធមិនព្រម គោរពតាមបញ្ជារបស់ខ្លួន។

ញ. ករណីកិច្ចប្រតិបត្តិការបោះឆ្នោតត្រូវបានរំខានដល់កម្រិតដែលអ្នកបោះឆ្នោតមិនអាចធ្វើការបោះឆ្នោតបន្តទៀតបាន ប្រធាន គ.ក.ប អាចស្នើសុំកម្លាំងសន្តិសុខបោះឆ្នោតឱ្យរៀបចំសាឡើងវិញនូវរបៀបរៀបរយ ក្នុងការិយាល័យបោះឆ្នោត និងក្នុងបរិវេណខាងក្នុងការិយាល័យបោះឆ្នោត ប្រសិនបើកិច្ច ប្រតិបត្តិការបោះឆ្នោតត្រូវបានរំខានដល់កម្រិត ដែលអ្នកបោះឆ្នោតមិនអាចធ្វើការបោះឆ្នោត បន្តទៀតបាន ឬធ្វើឱ្យការបោះឆ្នោតមិនអាចប្រព្រឹត្តទៅដោយសេរី។

- សកម្មភាពរំខានដល់កម្រិតមិនអាចបោះឆ្នោតបានមានជាអាទិ៍៖
- ការបញ្ចេញសម្រែកខ្លាំងៗ ឬការបញ្ចេញសម្តីគំរាមកំហែង ឬដេរប្រមាថ មាក់ងាយ
  - ការធ្វើសកម្មភាពរារាំងអ្នកបោះឆ្នោតមិនឱ្យទៅបោះឆ្នោត
  - ការរុញច្រានដោយប្រើកម្លាំងធ្ងន់
  - ការគប់វត្ថុផ្សេងៗ សំដៅអ្នកបោះឆ្នោត ឬការិយាល័យបោះឆ្នោត
  - ការអុកឡែកនៃបុគ្គលណាម្នាក់ ឬច្រើននាក់ដែលធ្វើឱ្យរំខានដល់អ្នកបោះឆ្នោត
  - ការបញ្ចេញអាកប្បកិរិយា និងភាសាមិនសមរម្យ
  - ការបញ្ចេញឱ្យយើញនូវអារុជ គ្រឿងផ្ទុះ ឬសារធាតុផ្សេងៗប្រកបដោយគ្រោះថ្នាក់។

ដ. ករណីការបោះឆ្នោតឈានដល់ពេលបញ្ចប់នៅម៉ោង ៣:០០ នាទីរស្ងប់រស្ងួន ហើយនៅតែមានអ្នកបោះឆ្នោតស្ថិត ក្នុងការិយាល័យបោះឆ្នោត ឬឈរតម្រង់ជួរ ឬស្ថិតនៅក្នុងបរិវេណខាងក្នុងនៃការិយាល័យបោះឆ្នោត អ្នកបោះ ឆ្នោតទាំងនោះត្រូវតែបានអនុញ្ញាតឱ្យបោះឆ្នោត

ប្រធាន គ.ក.ប ៖

- ត្រូវចាត់សមាជិកទី២ ប្រកាស និងឱ្យដើរប្រមូល អ.ខ ឬ ឯ.អ ពីអ្នកបោះឆ្នោត ដែល កំពុងឈរក្នុងជួរដោយចាប់ផ្តើមប្រមូលពីអ្នកឈរក្រោយគេបង្អស់ រហូតដល់អ្នកនៅ ខាងមុខគេបង្អស់ រួចប្រគល់ជូនសមាជិកទី៣
- ត្រូវចាត់សមាជិកទី៣ ឱ្យហៅឈ្មោះម្នាក់ម្តងៗ រហូតដល់អ្នកបោះឆ្នោតចុងក្រោយ បង្អស់បានចូលក្នុងការិយាល័យបោះឆ្នោត ដើម្បីបោះឆ្នោត។

**ចំណាំ៖**

- មិនត្រូវបានអនុញ្ញាតឱ្យបោះឆ្នោតឡើយ ចំពោះអ្នកបោះឆ្នោតដែលគ្មានវត្តមាននៅក្នុងការិយាល័យបោះឆ្នោត ឬនៅក្នុងបរិវេណខាងក្នុងនៃការិយាល័យបោះឆ្នោតនៅនាទីចុងក្រោយ នាម៉ោង ៣:០០ នាទីរសៀលនៃថ្ងៃបោះឆ្នោតទេនោះ
- ប្រធាន គ.ក.ប មិនអាចបិទការបោះឆ្នោតនៅការិយាល័យរបស់ខ្លួននៅមុនម៉ោង ៣:០០នាទីរសៀលនៃថ្ងៃបោះឆ្នោតបានឡើយ ប្រសិនបើអ្នកបោះឆ្នោតដែលមានឈ្មោះក្នុងបញ្ជីបោះឆ្នោតមិនទាន់បានបោះឆ្នោតគ្រប់គ្នាទេ ទោះបីគ្មានអ្នកបោះឆ្នោតឈររង់ចាំបោះឆ្នោតក្តី
- ប្រធាន គ.ក.ប អាចប្រកាសបញ្ចប់ការបោះឆ្នោតនៅការិយាល័យរបស់ខ្លួននៅមុនម៉ោង ៣:០០នាទីរសៀលបាន ប្រសិនបើអ្នកបោះឆ្នោតទាំងអស់ដែលមានឈ្មោះក្នុងបញ្ជីបោះឆ្នោតបានមកបោះឆ្នោតគ្រប់គ្នាហើយ។

**៧. ការបិទការិយាល័យបោះឆ្នោតក្នុងករណីប្រធានសក្តិ ឬអសន្តិសុខ ឬកាលៈទេសៈមានអាសន្ន**

មុនថ្ងៃបោះឆ្នោត ឬនៅថ្ងៃបោះឆ្នោត ប្រសិនបើការិយាល័យបោះឆ្នោតណាមួយ ឬមួយចំនួនស្ថិតក្នុងករណីប្រធានសក្តិ ឬអសន្តិសុខ ឬកាលៈទេសៈមានអាសន្ន ដែលនាំឱ្យមានគ្រោះថ្នាក់ ឬគំរាមកំហែងដល់សុវត្ថិភាពមន្ត្រីបោះឆ្នោត និងអ្នកបោះឆ្នោតនៅបរិវេណខាងក្នុង និងក្នុងការិយាល័យបោះឆ្នោត គ.ជ.ប មានសិទ្ធិសម្រេចមិនបើក ឬបិទការិយាល័យបោះឆ្នោតនោះ ឬទាំងនោះបាន។

ករណីប្រធានសក្តិ ឬអសន្តិសុខ ឬកាលៈទេសៈមានអាសន្ន អាចជាករណីណាមួយក្នុងចំណោមករណីដូចខាងក្រោម ៖

- ការព្រួយផែនដី ទឹកជំនន់ ភាពរាំងស្ងួត អគ្គិភ័យ ឬមហាអគ្គិភ័យ ភាពក្តៅខ្លាំង ខ្យល់ព្យុះ ជំងឺរាតត្បាត
- សង្គ្រាម ការបះបោរ
- ការដួលរលំអគារសម្រាប់បម្រើការបោះឆ្នោត ដោយយថាហេតុណាមួយ ឬការខូចខាតប្រហាក់ប្រហែលគ្នាដែលនាំឱ្យមានគ្រោះថ្នាក់
- ការរាំងស្ទះផ្នែករដ្ឋបាលដែលមិនអាចឱ្យការបោះឆ្នោតដំណើរការបាន។

**ក. ករណីប្រធានសក្តិ ឬអសន្តិសុខ ឬកាលៈទេសៈមានអាសន្ន កើតមាននៅមុនថ្ងៃបោះឆ្នោត**

ប្រធាន គ.ក.ប ត្រូវរាយការណ៍ជាបន្ទាន់អំពីស្ថានភាពជាក់ស្តែងទៅ គយ.សប។ គយ.សបត្រូវវាយតម្លៃសភាពការណ៍ជាក់ស្តែង ពិនិត្យលទ្ធភាពអាចបើកការិយាល័យបោះឆ្នោតបាន ឬមិនបាន និងរាយការណ៍ បន្ទាន់ជូន គជ.ខប។ គជ.ខប ត្រូវពិនិត្យ និងវាយតម្លៃសភាពការណ៍ច្បាស់លាស់ដោយផ្តល់យោបល់ និងរាយការណ៍បន្ទាន់ជូន គ.ជ.ប ដើម្បី គ.ជ.ប សម្រេចអំពីការបើក ឬមិនបើកការិយាល័យបោះឆ្នោត។

**ខ. ករណីប្រធានសក្តិ ឬអសន្តិសុខ ឬកាលៈទេសៈមានអាសន្ន កើតមាននៅក្នុងថ្ងៃបោះឆ្នោត នៅមុនពេល ឬក្នុង ពេលដំណើរការបោះឆ្នោត**

**ប្រធានគ.ក.ប៖**

**ចំណាំ៖**

- មានសិទ្ធិសម្រេចមិនបើក ឬអាចបិទការិយាល័យបោះឆ្នោត
- ត្រូវរាយការណ៍ជាបន្ទាន់អំពីការមិនបើក ឬការបិទការិយាល័យបោះឆ្នោតជូន គយ.សប ដើម្បី គយ.សប រាយការណ៍បន្តទៅ គធ.ខប និងដើម្បី គធ.ខប រាយការណ៍ជាបន្ទាន់ជូន គ.ជ.ប។

ការិយាល័យបោះឆ្នោតដែលមិនត្រូវបានបើក ឬដែលត្រូវបានបិទនៅថ្ងៃបោះឆ្នោត ដោយសារ ករណីប្រធានសក្តិ ឬអសន្តិសុខ ឬកាលៈទេសៈមានអាសន្ន ត្រូវតែបិទរហូតពេញមួយថ្ងៃ។

**គ. ករណីមានការិយាល័យបោះឆ្នោតមិនត្រូវបានបើក ឬត្រូវបានបិទនៅថ្ងៃបោះឆ្នោត ដោយករណីប្រធានសក្តិ ឬអសន្តិសុខ ឬកាលៈទេសៈមានអាសន្ន**

**ប្រធាន គ.ក.ប៖**

- វេចខ្ចប់ហិបឆ្នោតដែលមានសន្លឹកឆ្នោតនៅខាងក្នុង សន្លឹកឆ្នោតមិនទាន់ប្រើ ព្រមទាំង ប្រមូលសម្ភារ ឧបករណ៍ និងឯកសារពាក់ព័ន្ធផ្សេងទៀតសម្រាប់ប្រើប្រាស់ក្នុងការបោះ ឆ្នោត ដោយបំពេញ ទ.១១០៧ រួចបញ្ជូនយកមករក្សាទុកនៅ គយ.សប
- ធ្វើកំណត់ហេតុស្តីពីការមិនបើក ឬការបិទការិយាល័យបោះឆ្នោតបញ្ជូនយកមករក្សា ទុកនៅ គយ.សប រួមជាមួយសម្ភារ ឯកសារបោះឆ្នោត
- កំណត់សន្លឹកឆ្នោតដែលបានបោះរួចនៅក្នុងហិប ទុកជាមោឃៈ ដោយមិនត្រូវរាប់ បញ្ចូលជាលទ្ធផលនៃការបោះឆ្នោតក្នុងឃុំ សង្កាត់ឡើយ
- ជូនដំណឹងដល់សមាសភាព គ.ក.ប នៃការិយាល័យបោះឆ្នោតដែលមិនត្រូវបានបើក ឬ បានបិទថា គ.ក.ប នេះ ត្រូវរំសាយ និងទទួលប្រាក់កម្រៃស្របតាមកិច្ចសន្យា។

**ឃ. ករណីប្រធានសក្តិ ឬអសន្តិសុខ ឬកាលៈទេសៈមានអាសន្ន កើតមានឡើងនៅក្រោយពេលបិទការបោះឆ្នោត ដែលពេលនោះ ទ.១១០១ ត្រូវបានធ្វើចរាចរ ហើយហិបឆ្នោតដែលមានសន្លឹកឆ្នោតបោះរួចហើយនៅខាងក្នុង រួមទាំងសម្ភារ ឯកសារបោះឆ្នោតពាក់ព័ន្ធនៅរក្សាបានល្អ**

ប្រធាន គ.ក.ប ត្រូវបញ្ជូនសម្ភារ ឯកសារទាំងនោះទៅ គយ.សប ដើម្បីចាត់ចែងការរាប់ សន្លឹកឆ្នោតនៅទីស្នាក់ការ គយ.សប ឬទីតាំងសុវត្ថិភាពណាមួយ។

**ប្រធាន គ.ក.ប៖**

- វេចខ្ចប់កញ្ចប់សុវត្ថិភាព «ក» តែមិនចាំបាច់បិទការសុវត្ថិភាពទេ ដាក់ក្នុងស្បោង «ខ» រួច ចាក់សោឃ្លុំមានលេខ
- វេចខ្ចប់សម្ភារ ឯកសារបោះឆ្នោតនៅសល់ដោយឡែក
- បំពេញលិខិតបញ្ជូន និងប្រគល់ ទទួល សម្ភារ ឯកសារបោះឆ្នោត (ទ.១១០៧) ចំនួន ២ ច្បាប់ ប្រើពេលប្រគល់ ទទួល ក្នុងនោះ គយ.សប រក្សាទុក ១ច្បាប់ និង គ.ក.ប រក្សាទុក ១ ច្បាប់
- បញ្ជូន និងប្រគល់ហិបឆ្នោត ស្បោង «ខ» និងរាល់សម្ភារ ឯកសារបោះឆ្នោតនៅសល់ទៅ គយ.សប។ ក្នុងការបញ្ជូនត្រូវមានការអមដំណើរដោយអនុប្រធាន គ.ក.ប និងសមាជិក គ.ក.ប មួយចំនួន ភ្នាក់ងារគណបក្សនយោបាយ អ្នកសង្កេតការណ៍ និងកម្លាំងសន្តិសុខ ២នាក់ផង។

ង. ករណីប្រធានសក្តិ ឬអសន្តិសុខ ឬកាលៈទេសៈមានអសន្តិ កើតមានឡើងនៅក្រោយពេលបិទការបោះឆ្នោត ហើយ ទ.១១០១ ត្រូវបានធ្វើរចរាល់ ប៉ុន្តែហិបឆ្នោតដែលមានសន្លឹកឆ្នោតបោះឆ្នោតហើយនៅខាងក្នុង រួមទាំង សម្ភារ ឯកសារ ត្រូវបានបំផ្លាញ ឬខូច

ប្រធាន គ.ក.ប ត្រូវបញ្ជូនសម្ភារ ឯកសារទាំងនោះទៅរក្សាទុកនៅទីស្នាក់ការ គយ.សប។

ប្រធាន គ.ក.ប៖

- ត្រូវធ្វើរបាយការណ៍ពីសភាពការណ៍ជាក់ស្តែងជូន គយ.សប
- ត្រូវប្រមូល និងវេចខ្ចប់រាល់សម្ភារ ឯកសារបោះឆ្នោតដែលនៅសល់អមដោយរបាយការណ៍ជូន គយ.សប
- ត្រូវបំពេញ ទ.១១០៧ ចំនួន ២ច្បាប់ ប្រើពេលប្រគល់ ទទួល ក្នុងនោះ គយ.សប រក្សាទុក ១ច្បាប់ និង គ.ក.ប រក្សាទុក ១ច្បាប់។

**V. ការបិទការបោះឆ្នោតនៅការិយាល័យបោះឆ្នោត នៅថ្ងៃបោះឆ្នោត**

នៅពេលអ្នកបោះឆ្នោតចុងក្រោយបង្អស់បានបោះឆ្នោតរួច និងបានចេញផុតពីការិយាល័យបោះឆ្នោត ប្រធាន គ.ក.ប ត្រូវចាត់សមាជិកទី៣ ឱ្យចាត់វិធានការចាំបាច់ ដើម្បីការពារច្រកចូលការិយាល័យបោះឆ្នោត កុំឱ្យអ្នកគ្មានភារកិច្ចចេញចូល។ បន្ទាប់មក ប្រធាន គ.ក.ប ត្រូវប្រកាសបិទការបោះឆ្នោតនៅការិយាល័យបោះឆ្នោតនោះ និងអនុវត្តការងារជាបន្តបន្ទាប់ដូចតទៅ៖

ប្រធាន គ.ក.ប៖

- ត្រូវបិទភ្លិតសន្ទះបិទប្រឡោះសម្រាប់សិកសន្លឹកឆ្នោតទាំង២ នៃហិបឆ្នោត
- ត្រូវបិទក្រដាសស្តើង ១សន្លឹក ដែលមានហត្ថលេខារបស់គាត់ និងភ្នាក់ងារគណបក្សនយោបាយ ពាសពីលើសន្ទះបិទប្រឡោះសម្រាប់សិកសន្លឹកឆ្នោតទាំង២នោះ
- ត្រូវបិទគម្របខាងក្រៅនៃហិបឆ្នោត និងចាក់សោឃ្នុំមានលេខនៅត្រង់ក្រវិលសម្រាប់ចាក់សោទាំង២នៃហិបឆ្នោត រួចអនុញ្ញាតឱ្យភ្នាក់ងារគណបក្សនយោបាយ និងអ្នកសង្កេតការណ៍ពិនិត្យមើលហិបឆ្នោត និងសោឃ្នុំមានលេខទាំង២នោះ
- ត្រូវចាត់លេខាធិការ ឱ្យកត់ត្រាបន្ថែមក្នុង ទ.១១០១ នូវពេលវេលានៃការបិទការបោះឆ្នោត ព្រមទាំងលក្ខណៈសម្គាល់ និងលេខនៃសោឃ្នុំទាំង២
- ត្រូវចាត់វិធានការការពារហិបឆ្នោតដែលមានសន្លឹកឆ្នោតនៅខាងក្នុងយ៉ាងហ្មត់ចត់។

ចំណាំ៖ ភ្នាក់ងារគណបក្សនយោបាយ និងអ្នកសង្កេតការណ៍ អាចថតយកសកម្មភាពនៅការិយាល័យបោះឆ្នោត ក្រោយពីការប្រកាសបិទការបោះឆ្នោត ដោយសុំការអនុញ្ញាតពីប្រធាន គ.ក.ប។

១. ការផ្ទៀងផ្ទាត់ចំនួនអ្នកបោះឆ្នោត ចំនួនសន្លឹកឆ្នោតដែលបានប្រើ ចំនួនសន្លឹកឆ្នោតមិនបានប្រើ និងចំនួនសន្លឹកឆ្នោតខូច (បើមាន)

ប្រធាន គ.ក.ប៖

- ចាត់លេខាធិការឱ្យរាប់ចំនួនគំនូសសញ្ញាក្នុងកូនប្រអប់ផ្នែកខាងដើម នៅក្នុងបញ្ជីបោះឆ្នោត និងរាយការណ៍ជូនប្រធានគាត់ អំពីចំនួនអ្នកបោះឆ្នោតដែលបានមកបោះឆ្នោត
- ឱ្យអនុប្រធាន គ.ក.ប កត់សម្គាល់រវាងគល់បញ្ជីសន្លឹកឆ្នោតដែលបានប្រើ និងគល់បញ្ជីនៃសន្លឹកឆ្នោតមិនបានប្រើ រួចរាប់ចំនួនសន្លឹកឆ្នោតដែលមិនបានប្រើ និងសន្លឹកឆ្នោតខូចដោយឡែកពីគ្នា
- ឱ្យលេខាធិការ និងអនុប្រធាន គ.ក.ប ធ្វើការផ្ទៀងផ្ទាត់គ្នា ប្រសិនបើឃើញថា ចំនួនសន្លឹកឆ្នោតដែលបានទទួលជាក់ស្តែង ដកផលបូកនៃចំនួនសន្លឹកឆ្នោតខូច និងចំនួនសន្លឹកឆ្នោតដែលមិនបានប្រើស្មើគ្នានឹងចំនួនអ្នកបោះឆ្នោតដែលបានមកបោះឆ្នោតលេខាធិការត្រូវកត់ត្រាគូលេខចំនួនទាំងនេះក្នុង ១.១១០១។

ប្រសិនបើការផ្ទៀងផ្ទាត់នេះបង្ហាញថា មាននាពខុសគ្នារវាងចំនួនសន្លឹកឆ្នោតដែលបានប្រើ និងចំនួនអ្នកបោះឆ្នោត៖

ប្រធាន គ.ក.ប៖

- ឱ្យលេខាធិការផ្ទៀងផ្ទាត់ជាលើកទី២ នូវចំនួនអ្នកបោះឆ្នោតដែលបានមកបោះឆ្នោត នៅលើបញ្ជីបោះឆ្នោត
- ឱ្យអនុប្រធាន គ.ក.ប ផ្ទៀងផ្ទាត់ឡើងវិញដែរនូវចំនួនសន្លឹកឆ្នោតដែលបានប្រើ (រាប់ចំនួនសន្លឹកគល់បញ្ជីនៃសន្លឹកឆ្នោតដែលបានប្រើ) ចំនួនសន្លឹកឆ្នោតមិនបានប្រើ និងចំនួនសន្លឹកឆ្នោតខូច
- ចាត់លេខាធិការឱ្យកត់ត្រាគូលេខនៃចំនួនដែលខុសគ្នានោះក្នុង ១.១១០១ ប្រសិនបើភាពខុសគ្នានៅតែមាន។

ប្រធាន គ.ក.ប ត្រូវបន្តចាត់ចែង៖

- ឱ្យសមាជិកទី២ ចោះ ឬកាត់សន្លឹកឆ្នោតដែលមិនបានប្រើទាំងអស់ ដោយប្រដាប់ចោះ ឬកន្ត្រៃ ដើម្បីធ្វើមោឃភាពសន្លឹកឆ្នោតដែលនៅសល់មិនបានប្រើ
- ឱ្យអនុប្រធាន គ.ក.ប ដាក់សន្លឹកឆ្នោតមោឃភាព និងគល់បញ្ជីសន្លឹកឆ្នោតដែលបានប្រើទៅក្នុងស្បោងប្លាស្ទិកតែ១ រួចបិទឱ្យជិត។

២. រូបមន្តផ្ទៀងផ្ទាត់ចំនួនអ្នកបោះឆ្នោត

$$\begin{array}{|c|} \hline \text{ចំនួនអ្នកបោះឆ្នោត} \\ \hline \text{ដែលបានបោះឆ្នោត} \\ \hline \end{array} = \begin{array}{|c|} \hline \text{ចំនួនសន្លឹកឆ្នោត} \\ \hline \text{ដែលបានទទួល} \\ \hline \text{ជាក់ស្តែង} \\ \hline \end{array} - \begin{array}{|c|} \hline \text{ចំនួនសន្លឹកឆ្នោត ដែលមិនបានប្រើ} \\ \hline + \text{ចំនួនសន្លឹកឆ្នោតខូច} \\ \hline \end{array}$$

៣. កំណត់ហេតុនៃការបោះឆ្នោត (ទ.១១០១) និងការប្រើប្រាស់

ប្រធាន  
គ.ក.ប ត្រូវ៖

- ចាត់លេខាធិការឱ្យ៖
  - កត់ត្រាជាមុននូវលេខសោយ្យុំ ដែលនឹងត្រូវប្រើសម្រាប់ចាក់ឃ្នុំមាត់ស្បោង «ខ» ក្នុង ទ.១១០១ ចំនួន ២ ច្បាប់
  - បោះត្រាសម្ងាត់នៅជ្រុងខាងស្តាំប៉ែកខាងលើនៃ ទ.១១០១ ចំនួន ២ ច្បាប់
  - ចុះហត្ថលេខាលើ ទ.១១០១ ទាំង ២ ច្បាប់
- ពិនិត្យ និងចុះហត្ថលេខាលើ ទ.១១០១ ទាំង ២ ច្បាប់ រួចឱ្យលេខាធិការបោះត្រា គ.ក.ប
- ដាក់បង្ហាញកំណត់ហេតុនេះនៅចំពោះមុខភ្នាក់ងារគណបក្សនយោបាយ និងអ្នកសង្កេតការណ៍ ដើម្បីពិនិត្យ
- អញ្ជើញភ្នាក់ងារគណបក្សនយោបាយ ឱ្យចូលរួមចុះហត្ថលេខាជាសាក្សី ការមិនព្រមចុះហត្ថលេខាពីភ្នាក់ងារគណបក្សនយោបាយមិនអាចចាត់ទុក កំណត់ហេតុនេះជាមោឃៈបានទេ។

- ទ.១១០១ ចំនួន ២ច្បាប់
- ១ច្បាប់ ដាក់ក្នុងស្រោមសំបុត្របោះពុម្ព ដែលមានកាខ្នងថា «កំណត់ហេតុ នៃការបោះឆ្នោត ទ.១១០១ ទ.១១០៨ ទ.១១០២ ធ្វើជូន គ.ជ.ប»
  - ១ច្បាប់ ដាក់ក្នុងស្រោមសំបុត្របោះពុម្ព ដែលមានកាខ្នងថា «កំណត់ហេតុ នៃការបោះឆ្នោត ទ.១១០១ ទ.១១០៨ ទ.១១០២ ធ្វើជូន គ.យ.សប»

៤. ការរៀបចំដាក់សម្ភារ ឯកសារបោះឆ្នោតពាក់ព័ន្ធនៅក្នុងស្បោងប្លាស្ទិក ឬស្រោមសំបុត្រដោយឡែកពីគ្នា រួចដាក់ ទៅក្នុងកញ្ចប់សុវត្ថិភាព «ក» (មិនទាន់បិទន្លឹកការសុវត្ថិភាព)

ប្រធាន គ.ក.ប ត្រូវរៀបចំដាក់សម្ភារ ឯកសារបោះឆ្នោតពាក់ព័ន្ធនៅក្នុងស្បោង ប្លាស្ទិក ឬស្រោមសំបុត្រដោយឡែកពីគ្នា រួចដាក់ទៅក្នុងកញ្ចប់សុវត្ថិភាព «ក» ដែល មានបោះពុម្ពសម្គាល់ថា «ការិយាល័យបោះឆ្នោតលេខ.....» នូវ ៖

- ស្រោមសំបុត្រដាក់ ទ.១១០១ ធ្វើជូន គ.ជ.ប
- ស្រោមសំបុត្រដាក់បញ្ជីបោះឆ្នោតដែលបានប្រើក្នុងការបោះឆ្នោត
- ស្រោមសំបុត្រដាក់ «សន្លឹកឆ្នោតខូច» (ប្រសិនបើមាន)
- ស្បោងប្លាស្ទិកដាក់ "សន្លឹកឆ្នោតមិនបានប្រើ និងគល់បញ្ជីសន្លឹកឆ្នោតដែលបានប្រើ"
- ស្រោមសំបុត្រតូចដាក់ត្រាសម្ងាត់
- ស្រោមសំបុត្រដាក់ «សន្លឹកឆ្នោតមិនត្រឹមត្រូវដែលបានដកហូត» (ប្រសិនបើមាន)
- ស្រោមសំបុត្រដាក់ឯកសារភស្តុតាងដែលបានដកហូត (ប្រសិនបើមាន)។

ចំណាំ៖

ប្រធាន គ.ក.ប ត្រូវ ៖  
- ពិនិត្យ និងផ្ទៀងផ្ទាត់ឱ្យបានហ្មត់ចត់ថា រាល់ស្រោមសំបុត្រ និងស្បោងប្លាស្ទិកដាក់សម្ភារ ឯកសារខាងលើ ត្រូវបានដាក់ក្នុងកញ្ចប់សុវត្ថិភាព «ក»



- ធានាថា កញ្ចប់សុវត្ថិភាព «ក» នៅពេលនេះមិនត្រូវបិទភ្លិតឡើយ ហើយនឹងត្រូវបិទភ្លិតដោយការសុវត្ថិភាពបម្រុងស្រាប់ លុះណាតែ គ.ក.វ បានបញ្ចប់ការរាប់សន្លឹកឆ្នោត និងបានដាក់តារាងកត់ត្រាសំឡេងឆ្នោត (ទ.១១០៨) កំណត់ហេតុនៃការរាប់សន្លឹកឆ្នោត (ទ.១១០២) ព្រមទាំងសម្ភារឯកសារបោះឆ្នោតផ្សេងទៀតទៅក្នុងកញ្ចប់សុវត្ថិភាព «ក» ពាក់ព័ន្ធរួចរាល់សិន
- ធានាថា កញ្ចប់សុវត្ថិភាព «ក» និងស្រោមសំបុត្រខាងលើ ត្រូវបានបំពេញលេខកូដការិយាល័យបោះឆ្នោតពាក់ព័ន្ធយ៉ាងត្រឹមត្រូវ ដោយប្រើប៊ិកហ្វីតលុបមិនជ្រះ ព្រមទាំងត្រូវរក្សាទុកឱ្យបានហ្មត់ចត់ និងមានសុវត្ថិភាព ក្នុងពេលដែលការរាប់សន្លឹកឆ្នោតកំពុងដំណើរការ។

( មិនទាន់បិទការសុវត្ថិភាព )

**កញ្ចប់សុវត្ថិភាព «ក»**

- ស្រោមសំបុត្រដាក់ ទ.១១០១ ធ្វើជូន គ.ជ.ប
- ស្រោមសំបុត្រដាក់បញ្ជីបោះឆ្នោតដែលបានប្រើក្នុងការបោះឆ្នោត
- ស្រោមសំបុត្រដាក់ «សន្លឹកឆ្នោតខូច» (ប្រសិនបើមាន)
- ស្បែងប្លាស្ទិកដាក់ «សន្លឹកឆ្នោតមិនបានប្រើ និងគល់បញ្ជីសន្លឹកឆ្នោត ដែលបានប្រើ»
- ស្រោមសំបុត្រតូចដាក់ត្រាសម្ងាត់
- ស្រោមសំបុត្រដាក់សន្លឹកឆ្នោតមិនត្រឹមត្រូវដែលបានដកហូត(ប្រសិនបើមាន)
- ស្រោមសំបុត្រដាក់ឯកសារភស្តុតាងដែលបានដកហូត (ប្រសិនបើមាន)។

**៥. ការអប់រំបច្ចេកទេសដាក់សម្ភារ ឯកសារបោះឆ្នោត**

- ប្រធាន គ.ក.ប ត្រូវចាត់ចែងសមាជិកឱ្យ៖
- រៀបចំទុកដាក់សម្ភារ ឯកសារបោះឆ្នោតដែលនៅសល់ក្នុងកេសស័ង្កសី
  - វេចខ្ចប់ដបទឹកខ្មៅលុបមិនជ្រះដោយឡែក
  - រុះរើបន្ទប់សម្ងាត់ទាំង២ រួចច្រកទៅក្នុងការងារឡើងវិញដែលបានប្រើពេលទទួល
  - រៀបចំទុកដាក់សម្ភារ ឯកសារបោះឆ្នោតខាងលើនោះ ឱ្យមានសុវត្ថិភាពនៅក្នុងការិយាល័យបោះឆ្នោត។

**VI. ការរាប់សន្លឹកឆ្នោតនៅការិយាល័យបោះឆ្នោត**

ការរាប់សន្លឹកឆ្នោតត្រូវធ្វើនៅការិយាល័យបោះឆ្នោតនីមួយៗ ក្នុងឃុំ សង្កាត់ បន្ទាប់ពីបិទការបោះឆ្នោត និងធ្វើកំណត់ហេតុនៃការបោះឆ្នោត (ទ.១១០១) រួច នាពេលថ្ងៃអាទិត្យទី២៣ ខែកក្កដា ឆ្នាំ២០២៣ លើកលែងតែការិយាល័យបោះឆ្នោតណាដែលមិនអាចរាប់សន្លឹកឆ្នោតនៅការិយាល័យរបស់ខ្លួនបាន ដោយសារករណីប្រធានសក្តិ ឬអនុស្តីសុខ ឬកាលៈទេសៈមានអាសន្នហើយដែល គ.ជ.ប បានសម្រេចឱ្យ គយ.សប ចាត់ចែងរាប់សន្លឹកឆ្នោតនៃការិយាល័យបោះឆ្នោតនោះ នៅទីស្នាក់ការ គយ.សប ឬនៅកន្លែងណាមួយដែលមានសុវត្ថិភាព។

ក្នុងករណីដែលការរាប់សន្លឹកឆ្នោត ត្រូវធ្វើនៅការិយាល័យបោះឆ្នោត ការិយាល័យបោះឆ្នោត និងក្លាយទៅជាការិយាល័យរាប់សន្លឹកឆ្នោត ហើយ គ.ក.ប នឹងក្លាយទៅជា គ.ក.វ ។ ក្នុងករណីនេះ ប្រធាន គ.ក.ប នឹងក្លាយទៅជាប្រធាន គ.ក.វ។

កិច្ចប្រតិបត្តិការរាប់សន្លឹកឆ្នោតត្រូវធ្វើនៅតែមួយកន្លែង សម្រាប់ការិយាល័យរាប់សន្លឹកឆ្នោត មួយ។ ប្រសិនបើចាប់ផ្តើមហើយ ត្រូវធ្វើឱ្យចប់ចុងចប់ដើមដោយពុំត្រូវឈប់សម្រាកឡើយ។ ប្រធាន គ.ក.វ ត្រូវចាត់ចែងត្រៀមឱ្យមានភ្លើងបំភ្លឺនៅការិយាល័យរាប់សន្លឹកឆ្នោត ដើម្បីបង្ការក្នុង ករណីការរាប់សន្លឹកឆ្នោត ត្រូវអូសបន្លាយដល់ពេលយប់។

ប្រធាន គ.ក.វ ត្រូវចាត់ចែងរៀបចំតាមគំរូប្លង់បន្ទប់សម្រាប់ការរាប់សន្លឹកឆ្នោត និងមាន វិធានការការពារសន្តិសុខក្នុងការិយាល័យរាប់សន្លឹកឆ្នោត។

**១. ការចាត់ចែងអង្គប្រឹក្សារាប់សន្លឹកឆ្នោត**

ប្រធាន  
គ.ក.វ ត្រូវ៖

- រៀបតុទំព័រ ឬតុតូចច្រើនផ្គុំគ្នា និងកៅអីចំនួន៤ សម្រាប់សមាជិក គ.ក.វ ដោយដាក់នៅ ចំកណ្តាលបន្ទប់ ដើម្បីអាចឱ្យភ្នាក់ងារគណបក្សនយោបាយ និងអ្នកសង្កេតការណ៍ នានា ដើរចុះឡើងជុំវិញតុក្នុងការសង្កេតតាមដានកិច្ចប្រតិបត្តិការនៃការរាប់សន្លឹកឆ្នោត
- បិទផ្ទាំងក្រដាសធំភ្ជាប់នឹងជញ្ជាំង ឬលើក្តារខៀនសម្រាប់កត់ត្រាសំឡេងឆ្នោត
- លើកហិបឆ្នោតដាក់នៅចំកណ្តាលតុ ព្រមទាំងយកកញ្ចប់សុវត្ថិភាព «ក» និង រាល់ សម្ភារ ឯកសារ និងទម្រង់បែបបទចាំបាច់ត្រៀមសម្រាប់ប្រើក្នុងកិច្ចប្រតិបត្តិការនៃការ រាប់សន្លឹកឆ្នោតដាក់នៅលើតុត្រង់កន្លែងខ្លួនអង្គុយ
- ចាត់សមាជិកទី២ និងសមាជិកទី៣ ឱ្យបិទ Poster គំរូសន្លឹកឆ្នោតមិនបានការទាំង២ ផ្ទាំង សហការគ្នាការពារមាត់ទ្វារ និងបង្អួចដែលត្រូវបើកចំហ កុំឱ្យមានអ្នកចេញ ចូល មើលថែរក្សាសុវត្ថិភាពសម្ភារ ឯកសារបោះឆ្នោតដែលមិនត្រូវប្រើប្រាស់ក្នុងការរាប់ សន្លឹកឆ្នោត និងមើលថែរក្សាសណ្តាប់ធ្នាប់ក្នុងការិយាល័យរាប់សន្លឹកឆ្នោត។

**២. ករណីជនណាព្យាយាមធ្វើសកម្មភាពដោយចេតនា ក្នុងគោលបំណងចង់ដឹងថា តើអ្នកបោះឆ្នោតណាម្នាក់បាន បោះឆ្នោតឱ្យគណបក្សនយោបាយណាមួយ**

ប្រធាន គ.ក.វ ៖

- ព្រមានជននោះផ្ទាល់មាត់ ចំពោះការធ្វើសកម្មភាពលើកទី១
- ចាត់ទុកថាជាការរំលោភលើគោលការណ៍សម្ងាត់នៃការបោះឆ្នោតហើយជនដែលមានការ ពាក់ព័ន្ធត្រូវតែបណ្តេញចេញពីការិយាល័យរាប់សន្លឹកឆ្នោត និងត្រូវទទួលទោសតាម ច.ប.ត.វ ចំពោះការធ្វើសកម្មភាពលើកទី២
- ចាត់លេខាធិការឱ្យកត់ត្រាទុកនូវហេតុការណ៍នេះក្នុងកំណត់ហេតុដោយឡែក ដើម្បីធ្វើការ តាមដានបន្ថែមទៀត និងរាយការណ៍ជូន គ.យ.សប។

គំរូប្លង់ការិយាល័យរាប់សន្លឹកឆ្នោត



ចំណាំ៖

- ក្នុងដំណើរការនៃការរាប់សន្លឹកឆ្នោត នៅការិយាល័យរាប់សន្លឹកឆ្នោត ភ្នាក់ងារគណបក្សនយោបាយ និងអ្នកសង្កេតការណ៍ត្រូវបានរៀបចំឱ្យស្ថិតនៅទីជិត ល្មមដែលអាចសង្កេតមើលឃើញសកម្មភាពនៃការរាប់សន្លឹកឆ្នោត
- ភ្នាក់ងារគណបក្សនយោបាយ និងអ្នកសង្កេតការណ៍ត្រូវបានអនុញ្ញាតឱ្យចូលរួមសង្កេតមើលដំណើរការនៃការរាប់សន្លឹកឆ្នោត នៅតាមការិយាល័យរាប់សន្លឹកឆ្នោតនីមួយៗ និងត្រូវចុះឈ្មោះក្នុងបញ្ជីវត្តមានភ្នាក់ងារគណបក្សនយោបាយ និងអ្នកសង្កេតការណ៍ក្នុងពេលរាប់សន្លឹកឆ្នោត (ទ.១១១៥) នៅមុនពេលចាប់ផ្តើមរាប់សន្លឹកឆ្នោត
- ភ្នាក់ងារគណបក្សនយោបាយ និងអ្នកសង្កេតការណ៍អាចផ្លាស់ប្តូរភ្នាក់ងារបម្រុងរបស់ខ្លួន (ប្រសិនបើមាន) ឱ្យបំពេញភារកិច្ចជំនួស និងត្រូវចូលរួមឱ្យបានចប់ចុងចប់ដើម
- ភ្នាក់ងារគណបក្សនយោបាយ និងអ្នកសង្កេតការណ៍អាចថតយករូបភាពនៅការិយាល័យរាប់សន្លឹកឆ្នោតបាន ប៉ុន្តែមិនត្រូវរំខាន ឬជ្រៀតជ្រែក ឬធ្វើឱ្យរាំងស្ទះដល់ដំណើរការនេះឡើយ។

៣. សន្លឹកឆ្នោតបានការ និងសន្លឹកឆ្នោតមិនបានការ

ដើម្បីអនុវត្តកិច្ចប្រតិបត្តិការនៃការរាប់សន្លឹកឆ្នោតបានល្អត្រឹមត្រូវ សមាសភាពទាំងអស់នៃ គ.ក.វ ជាពិសេស ប្រធាន អនុប្រធាន គ.ក.វ ត្រូវយល់ដឹងយ៉ាងច្បាស់លាស់អំពីលក្ខណៈនៃសន្លឹកឆ្នោតបានការ និងសន្លឹកឆ្នោតមិនបានការ។

ក. សន្លឹកឆ្នោតបានការ

- សន្លឹកឆ្នោតដែល គ.ជ.ប ចែកឱ្យ
- សន្លឹកឆ្នោតមានបោះត្រាសម្ងាត់នៃការិយាល័យបោះឆ្នោតពាក់ព័ន្ធនៅផ្នែកខាងខ្នង
- សន្លឹកឆ្នោតមានគូសសញ្ញាគាំទ្រក្នុងប្រអប់បួនជ្រុងទ្រវែងនៃគណបក្សនយោបាយណាមួយ។

ខ. សន្លឹកឆ្នោតមិនបានការ

សន្លឹកឆ្នោតមិនបានការដែលត្រូវបានចាត់ទុកជាមោឃៈ មាន ៥ប្រភេទ ដូចខាងក្រោម៖

**ខ.១.សន្លឹកឆ្នោតមិនផ្លូវការ៖**

- សន្លឹកឆ្នោតមានខ្នាតតូចជាង ឬធំជាងសន្លឹកឆ្នោតផ្លូវការរបស់ គ.ជ.ប
- សន្លឹកឆ្នោតបោះពុម្ពលើក្រដាសផ្សេង (ក្រាស់ជាង ឬស្តើងជាង) ខុសគ្នាពីសន្លឹកឆ្នោតផ្លូវការរបស់ គ.ជ.ប
- សន្លឹកឆ្នោតមានពណ៌ផ្សេងខុសពីសន្លឹកឆ្នោតផ្លូវការរបស់ គ.ជ.ប
- សន្លឹកឆ្នោតដែលគ្មានឈ្មោះគណបក្សនយោបាយមួយ ឬច្រើន ដែលបានឈរឈ្មោះបោះឆ្នោតក្នុងមណ្ឌលរាជធានី ខេត្តពាក់ព័ន្ធ
- សន្លឹកឆ្នោតដែលមានឈ្មោះគណបក្សនយោបាយលើសពីចំនួនគណបក្សនយោបាយ ដែលបានឈរឈ្មោះបោះឆ្នោតជ្រើសតាំងតំណាងរាស្ត្រក្នុងមណ្ឌលរាជធានី ខេត្តពាក់ព័ន្ធ
- សន្លឹកឆ្នោតបោះពុម្ពមានខុសឈ្មោះ ឬ/និងខុសលំដាប់លេខរៀងនៃគណបក្សនយោបាយឈរឈ្មោះបោះឆ្នោតជ្រើសតាំងតំណាងរាស្ត្រក្នុងមណ្ឌលរាជធានី ខេត្តពាក់ព័ន្ធ
- សន្លឹកឆ្នោតក្លែងបន្លំ ឬក្លែងក្លាយ ដែលមានខ្លឹមសារមិនគ្រប់គ្រាន់ មិនត្រឹមត្រូវ ឬ/និងមានខ្លឹមសារផ្សេងមិនដូចសន្លឹកឆ្នោតដែល គ.ជ.ប បានបោះពុម្ពជាផ្លូវការ និងដែលមិនបានផ្តល់ឱ្យដោយ គ.ក.ប ពាក់ព័ន្ធ។

**ខ.២ សន្លឹកឆ្នោតគ្មានគំនូស ឬមានគំនូសខុស តែ គ.ក.ប ពុំអាចសន្និដ្ឋានបានថា បោះឆ្នោតគាំទ្រឱ្យគណបក្សនយោបាយណាមួយ៖**

- សន្លឹកឆ្នោតគ្មានគំនូសសញ្ញាអ្វីទាំងអស់ (សន្លឹកឆ្នោតទំនេរ)
- សន្លឹកឆ្នោតមានគូសសញ្ញាក្នុងប្រអប់បួនជ្រុងទ្រវែងនៃគណបក្សនយោបាយលើសពីមួយគណបក្ស
- សន្លឹកឆ្នោតមានគំនូសសញ្ញាក្នុងប្រអប់បួនជ្រុងទ្រវែងនៃគណបក្សនយោបាយមួយដោយគូសហួសចូលទៅក្នុងប្រអប់បួនជ្រុងទ្រវែងនៃគណបក្សនយោបាយមួយទៀត
- សន្លឹកឆ្នោតមានគំនូសសញ្ញាមួយ ឬច្រើននៅក្រៅប្រអប់បួនជ្រុងទ្រវែងរបស់គណបក្សនយោបាយណាមួយ ទោះបីជាសន្លឹកឆ្នោតនោះមាន ឬគ្មានគំនូសសញ្ញាគាំទ្រក្នុងប្រអប់បួនជ្រុងទ្រវែងនៃគណបក្សនយោបាយណាមួយក៏ដោយ។

**ខ.៣ សន្លឹកឆ្នោតមានគំនូសសញ្ញា ឬរូបនាពផ្សេង ដែលនាំឱ្យគេស្គាល់អត្តសញ្ញាណអ្នកបោះឆ្នោត៖**

- សន្លឹកឆ្នោតមានសរសេរពាក្យពេចន៍ ពាក្យអធិប្បាយ ឬឃ្លា ប្រយោគផ្សេងៗ ទោះនៅក្នុងប្រអប់ ឬក្រៅប្រអប់បួនជ្រុងទ្រវែងនៃគណបក្សនយោបាយណាមួយ ឬ/និងនៅលើផ្នែកខាងមុខ ឬខាងខ្នងនៃសន្លឹកឆ្នោត
- សន្លឹកឆ្នោតមានផ្តិតស្នាមម្រាមដៃ ទោះបីនៅក្នុងប្រអប់ ឬក្រៅប្រអប់បួនជ្រុងទ្រវែងនៃគណបក្សនយោបាយណាមួយ ឬ/និងនៅលើផ្នែកខាងមុខ ឬខាងខ្នងនៃសន្លឹកឆ្នោត

- សន្លឹកឆ្នោតមានបិទតែម ឬក្រដាសប្រាក់ ឬក្រដាសបកបិទ ឬក្រដាសមានសំណេរ ឬរូបសញ្ញាផ្សេងៗភ្ជាប់នឹងប្រអប់បួនជ្រុងទ្រវែងនៃគណបក្សនយោបាយណាមួយ ឬនៅលើផ្នែកខាងមុខ ឬខាងខ្នងនៃសន្លឹកឆ្នោត
- សន្លឹកឆ្នោតមានឯកសារផ្សេងៗបិទ ឬខ្ចាស់ជាប់ជាមួយ
- សន្លឹកឆ្នោតមានសរសេរឈ្មោះ ឬហត្ថលេខា ឬសញ្ញាដែលនាំឱ្យគេស្គាល់ អត្តសញ្ញាណអ្នកបោះឆ្នោត។

**ខ.៤ សន្លឹកឆ្នោតរំហែក ឬប្រឡាក់ខូចមិនអាចយកជាប្រាក់**

- សន្លឹកឆ្នោតរំហែកដាច់បាត់លេខរៀង ឬប្រអប់បួនជ្រុងទ្រវែងនៃគណបក្សនយោបាយណាមួយ
- សន្លឹកឆ្នោតរំហែកដាច់ចេញពីគ្នាទាំងស្រុង
- សន្លឹកឆ្នោតដែលមានប្រឡាក់ពណ៌នៅលើផ្នែកខាងមុខ ឬ/និងខាងខ្នងដែលមិនអាចមើលយល់នូវរូបសញ្ញា និងអក្សរដែលបានបោះពុម្ពនៅលើសន្លឹកឆ្នោត ឬ/និងគំនូសសញ្ញាដែលបោះគាំទ្រគណបក្សនយោបាយណាមួយ។

**ខ.៥ សន្លឹកឆ្នោតគ្មានបោះត្រាសម្ងាត់ជាផ្លូវការនៃការិយាល័យបោះឆ្នោតពាក់ព័ន្ធ**

- សន្លឹកឆ្នោតគ្មានបោះត្រាសម្ងាត់ជាផ្លូវការនៃការិយាល័យបោះឆ្នោតពាក់ព័ន្ធ
- សន្លឹកឆ្នោតមានបោះត្រាសម្ងាត់ ប៉ុន្តែពុំមែនជាត្រាសម្ងាត់ផ្លូវការនៃការិយាល័យបោះឆ្នោតពាក់ព័ន្ធ។

**ខួបហរពិធី**

**ក. គំរូសន្លឹកឆ្នោតដែល គ.ជ.ប ប្រើប្រាស់**

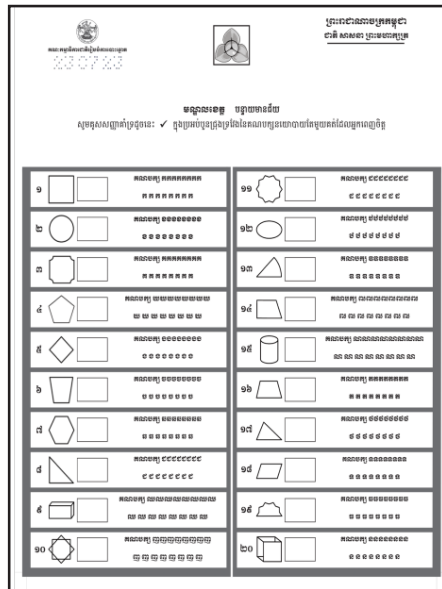

(ចំនួនគណបក្សនយោបាយអាចប្រែប្រួលទៅតាមតារាងជាក់ស្តែង)

ខ. គំរូសន្លឹកឆ្នោតមិនបានការត្រូវបានចាត់ទុកជាមោឃៈ

ខ.១ សន្លឹកឆ្នោតដែលមិនមែនជាសន្លឹកឆ្នោតផ្លូវការ

សន្លឹកឆ្នោតទាំងឡាយណាដែលមិនបានផ្តល់ឱ្យជាផ្លូវការដោយមន្ត្រី គ.ក.ប ឬមានខ្លឹមសារមិនគ្រប់គ្រាន់ មិនត្រឹមត្រូវ ក្លែងបន្លំ មិនដូចសន្លឹកឆ្នោតដែល គ.ជ.ប បានបោះពុម្ពជាផ្លូវការ រួមមាន៖

១. សន្លឹកឆ្នោតមានខ្នាតតូចជាងសន្លឹកឆ្នោតផ្លូវការរបស់ គ.ជ.ប

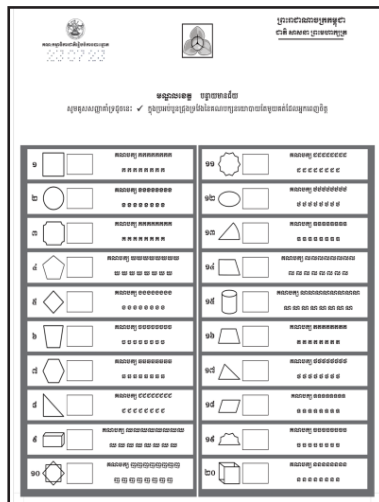

(ចំនួនគណបក្សនយោបាយអាចប្រែប្រួលទៅតាមតារាងជាក់ស្តែង)

២. សន្លឹកឆ្នោតមានខ្នាតធំជាងសន្លឹកឆ្នោតផ្លូវការរបស់ គ.ជ.ប

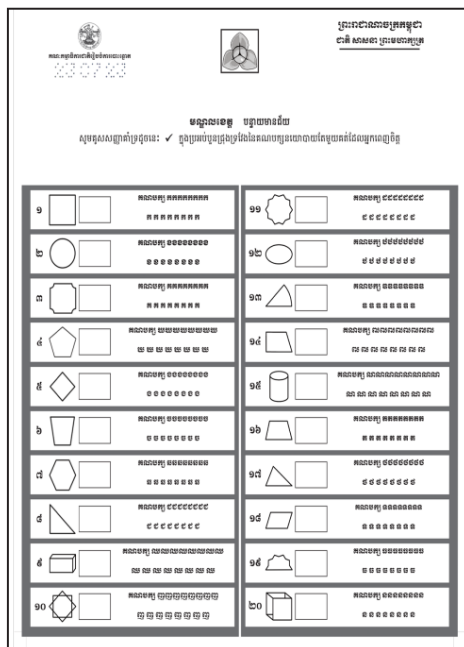

(ចំនួនគណបក្សនយោបាយអាចប្រែប្រួលទៅតាមតារាងជាក់ស្តែង)

៣.សន្លឹកឆ្នោតបោះពុម្ពលើក្រដាសផ្សេង (ក្រាស់ជាង ឬ ស្មើជាង) ខុស គ្នាពីសន្លឹកឆ្នោតផ្លូវការរបស់ គ.ជ.ប

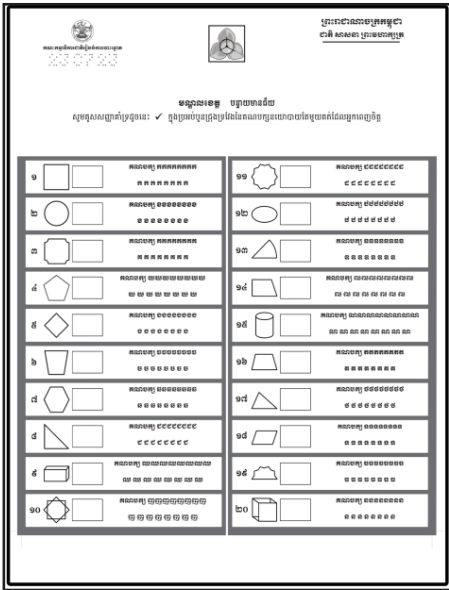

(ចំនួនគណបក្សនយោបាយអាចប្រែប្រួលទៅតាមតារាងកំស្លែង)

៤.សន្លឹកឆ្នោតមានពណ៌ផ្សេងខុសពីសន្លឹកឆ្នោតផ្លូវការរបស់ គ.ជ.ប

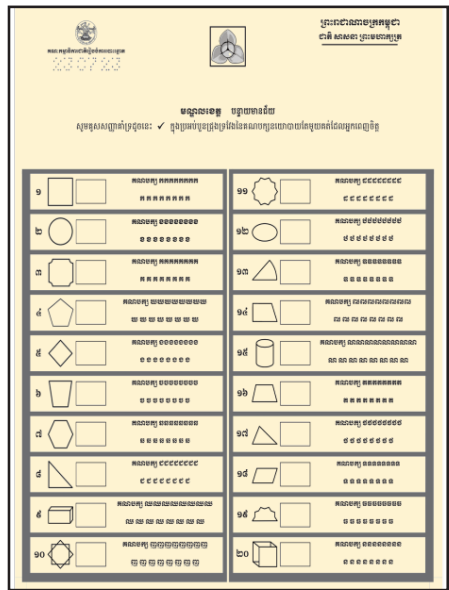

(ចំនួនគណបក្សនយោបាយអាចប្រែប្រួលទៅតាមតារាងកំស្លែង)

៥.សន្លឹកឆ្នោតដែលគ្មានឈ្មោះគណបក្សនយោបាយមួយ ឬច្រើន ដែលបានឈរឈ្មោះបោះឆ្នោតក្នុងមណ្ឌល រាជធានី ខេត្តពាក់ព័ន្ធ

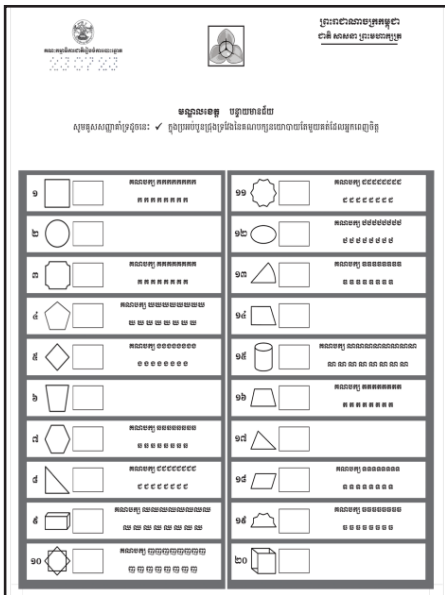

(ចំនួនគណបក្សនយោបាយអាចប្រែប្រួលទៅតាមតារាងកំស្លែង)

៦.សន្លឹកឆ្នោត ដែលមានឈ្មោះគណបក្សនយោបាយលើសពីចំនួន គណបក្សនយោបាយ ដែលបានឈរឈ្មោះបោះឆ្នោតជ្រើសតាំង តំណាងរាស្ត្រក្នុងមណ្ឌលរាជធានី ខេត្តពាក់ព័ន្ធ

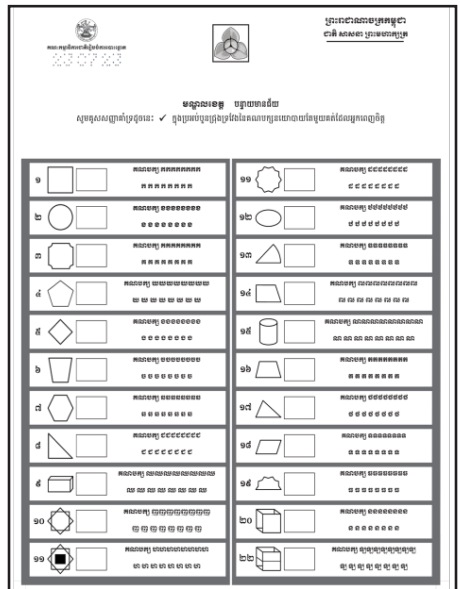

(ចំនួនគណបក្សនយោបាយអាចប្រែប្រួលទៅតាមតារាងកំស្លែង)

៧. សន្លឹកឆ្នោតបោះពុម្ពមានខុសឈ្មោះ ឬ/និងខុសរូបដាច់លេខអង្រួង នៃគណបក្សនយោបាយឈរឈ្មោះបោះឆ្នោតជ្រើសតាំង តំណាងរាស្ត្រក្នុងមណ្ឌលបោះឆ្នោត ខេត្តពាក់ព័ន្ធ

៨. សន្លឹកឆ្នោតក្លែងបន្លំ ឬក្លែងក្លាយ ដែលមានខ្លឹមសារមិនគ្រប់គ្រាន់ មិនត្រឹមត្រូវ ឬ/និងមានខ្លឹមសារផ្សេងមិនដូចសន្លឹកឆ្នោតដែល គ.ជ.ប បានបោះពុម្ពជាផ្លូវការ និងដែលមិនបានផ្តល់ឱ្យដោយ គ.ក.ប ពាក់ព័ន្ធ

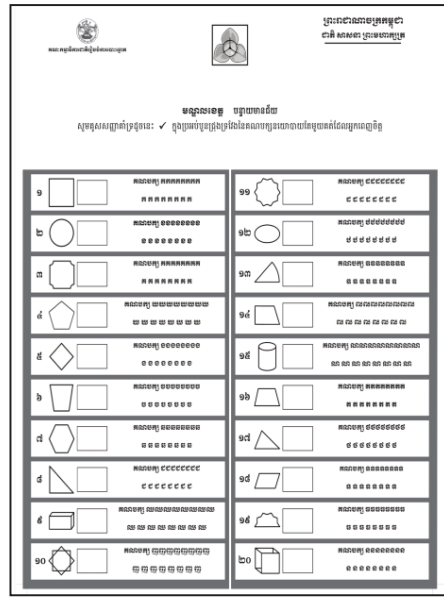
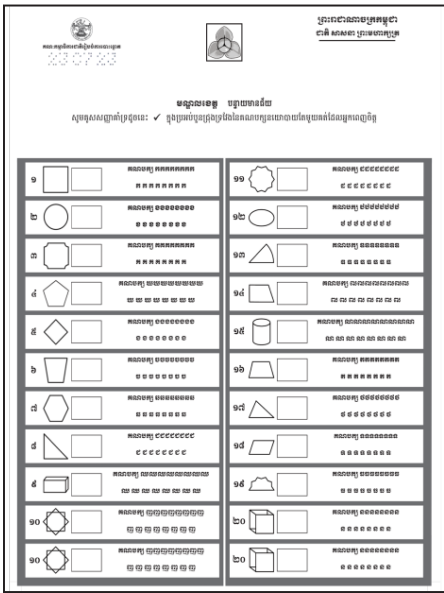

(ចំនួនគណបក្សនយោបាយអាចប្រែប្រួលទៅតាមតារាងជាក់ស្តែង)

(ចំនួនគណបក្សនយោបាយអាចប្រែប្រួលទៅតាមតារាងជាក់ស្តែង)

ខ.២ សន្លឹកឆ្នោតគ្មានគំនូស ឬមានគំនូសរងរំខង តែ គ.ក.ប ពុំអាចសន្និដ្ឋានបានថា បោះឆ្នោតឱ្យគណបក្សនយោបាយណាមួយ

១.សន្លឹកឆ្នោតគ្មានគំនូសសញ្ញាអ៊ីតាំងអស់ (សន្លឹកឆ្នោតទំនេរ)

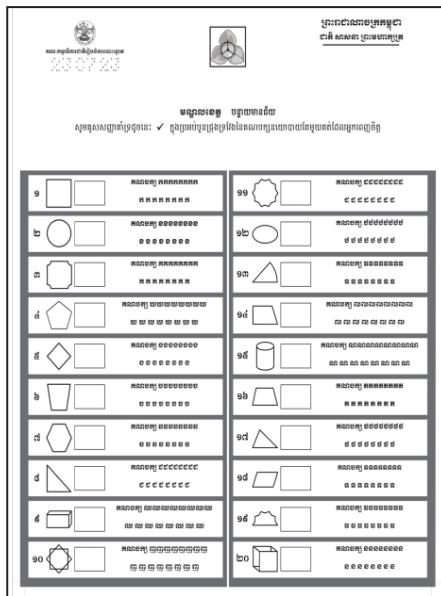

(ចំនួនគណបក្សនយោបាយអាចប្រែប្រួលទៅតាមតារាងជាក់ស្តែង)





ខ.៣ សន្លឹកឆ្នោតមានសញ្ញា ឬរូបភាពផ្សេងៗ ដែលនាំឱ្យគេស្គាល់អត្តសញ្ញាណអ្នកបោះឆ្នោត

១. សន្លឹកឆ្នោតមានសរសេរពាក្យចេតនី ពាក្យអធិប្បាយ ឬយូរាប្រយោគផ្សេងៗ ទោះនៅក្នុងប្រអប់ ឬក្រៅប្រអប់បួនជ្រុង ទ្រង់នៃគណបក្សនយោបាយណាមួយ ឬនៅលើផ្នែកខាងមុខ ឬខាងខ្នងនៃសន្លឹកឆ្នោត

២. សន្លឹកឆ្នោតមានផ្ទៃក្រឡាម្រាមដៃ ទោះបីនៅក្នុងប្រអប់ ឬក្រៅប្រអប់បួនជ្រុងទ្រង់នៃគណបក្សនយោបាយណាមួយ ឬនៅលើផ្នែកខាងមុខ ឬខាងខ្នងនៃសន្លឹកឆ្នោត

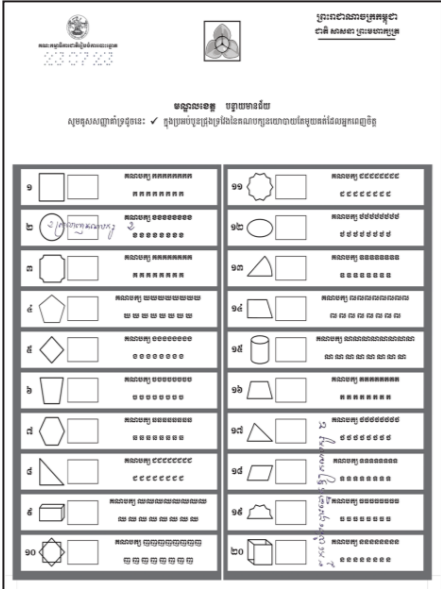

(ចំនួនគណបក្សនយោបាយ អាចប្រែប្រួលទៅតាមតារាងជាក់ស្តែង)

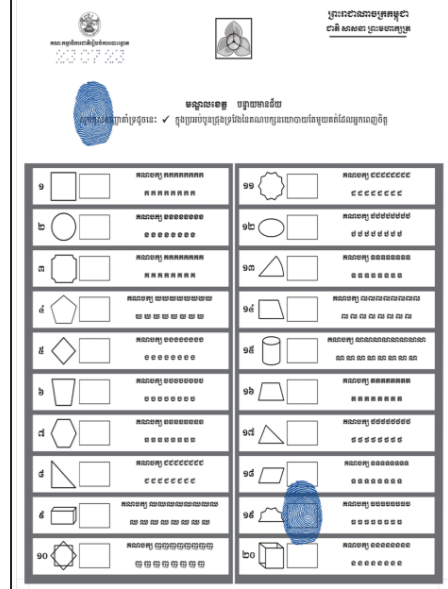

(ចំនួនគណបក្សនយោបាយ អាចប្រែប្រួលទៅតាមតារាងជាក់ស្តែង)

៣. សន្លឹកឆ្នោតមានបិទតែម ឬក្រដាសប្រាក់ ឬក្រដាសបកបិទ ឬក្រដាសមានសំណេរ ឬ រូបសញ្ញាផ្សេងៗ ត្រាប់ត្រង់ប្រអប់បួនជ្រុង ទ្រង់នៃគណបក្សនយោបាយណាមួយ ឬនៅលើផ្នែកខាងមុខ ឬខាងខ្នងនៃសន្លឹកឆ្នោត

៤. សន្លឹកឆ្នោតមានឯកសារផ្សេងៗបិទ ឬខ្ចាស់ជាប់ជាមួយ

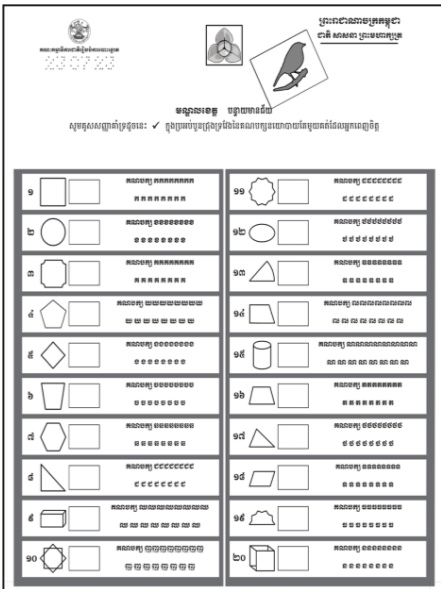

(ចំនួនគណបក្សនយោបាយ អាចប្រែប្រួលទៅតាមតារាងជាក់ស្តែង)

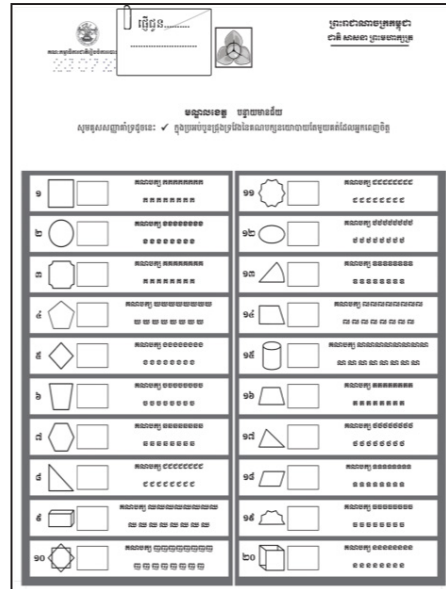

(ចំនួនគណបក្សនយោបាយ អាចប្រែប្រួលទៅតាមតារាងជាក់ស្តែង)

៥. សន្លឹកឆ្នោតមានសរសេរឈ្មោះ ឬហត្ថលេខា ឬសញ្ញាដែលនាំឱ្យ គេស្គាល់អត្តសញ្ញាណអ្នកបោះឆ្នោត

(ចំនួនគណបក្សនយោបាយ អាចប្រែប្រួលទៅតាមតារាងជាក់ស្តែង)

ខ.៤ សន្លឹកឆ្នោតរំហែក ឬប្រឡាក់ខូចមិនអាចយកជាប្រាសការ

១. សន្លឹកឆ្នោតរំហែកដាច់ប្លាត់លេខអង្សី ឬ ប្រអប់បួន ជ្រុងទ្រង់ ឬ គណបក្សនយោបាយណាមួយ

២. សន្លឹកឆ្នោតរំហែកដាច់ចេញពីគ្នាទាំងស្រុង

(ចំនួនគណបក្សនយោបាយ អាចប្រែប្រួលទៅតាមតារាងជាក់ស្តែង)

(ចំនួនគណបក្សនយោបាយ អាចប្រែប្រួលទៅតាមតារាងជាក់ស្តែង)

៣. សន្លឹកឆ្នោតដែលមានប្រឡាក់ពណ៌នៅលើផ្នែកខាងមុខ ឬ/និងខាងខ្នងដែលមិនអាចមើលឃើញនូវរូបសញ្ញា និងអក្សរដែលបានបោះពុម្ពនៅលើសន្លឹកឆ្នោត ឬ/និងគំនូសសញ្ញាដែលបានកាត់ចេញពីសញ្ញាប្រកបដោយភាពប្រាកដ

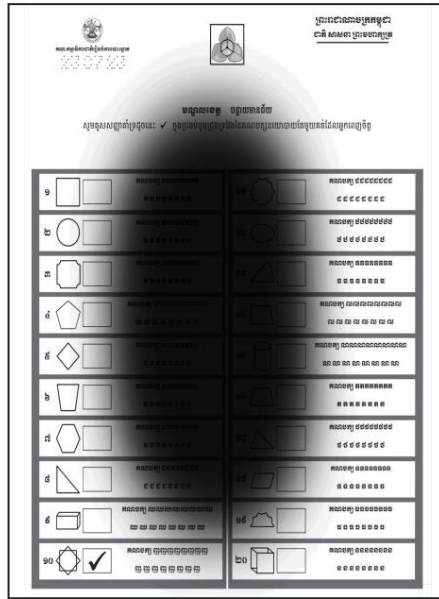

(ចំនួនគណបក្សនយោបាយ អាចប្រែប្រួលទៅតាមតារាងជាក់ស្តែង)

ខ.៥ សន្លឹកឆ្នោតគ្មានបោះត្រាសម្ងាត់ជាផ្លូវការ

១. សន្លឹកឆ្នោតគ្មានបោះត្រាសម្ងាត់ជាផ្លូវការនៃការិយាល័យបោះឆ្នោតពាក់ព័ន្ធ

២. សន្លឹកឆ្នោតមានបោះត្រាសម្ងាត់ប៉ុន្តែពុំមែនជាត្រាសម្ងាត់ផ្លូវការនៃការិយាល័យបោះឆ្នោតពាក់ព័ន្ធ

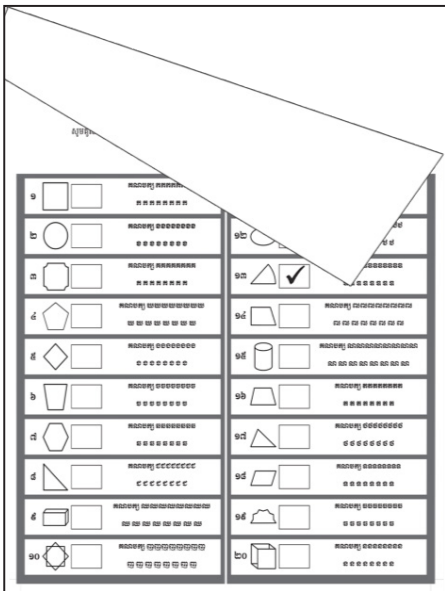

(ចំនួនគណបក្សនយោបាយ អាចប្រែប្រួលទៅតាមតារាងជាក់ស្តែង)

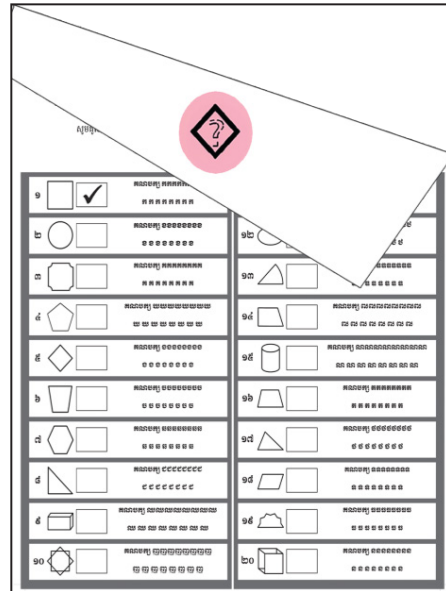

(ចំនួនគណបក្សនយោបាយអាចប្រែប្រួលទៅតាមតារាងជាក់ស្តែង)

៤. កិច្ចប្រតិបត្តិការរាប់សន្លឹកឆ្នោត

ក្នុងកិច្ចប្រតិបត្តិការរាប់សន្លឹកឆ្នោត ប្រធាន គ.ក.វ ត្រូវអង្គុយនៅចុងតុម្ខាង និងឱ្យលេខាធិការអង្គុយនៅចុងតុម្ខាងទៀតទល់មុខគាត់ ហើយអនុប្រធាន និងសមាជិកទី១ ត្រូវអង្គុយនៅអមសងខាងតុទល់មុខគ្នា។ ស្ថិតនៅចំពោះមុខភ្នាក់ងារគណបក្សនយោបាយ និងអ្នកសង្កេតការណ៍ដែលមានវត្តមានក្នុងការិយាល័យបោះឆ្នោត ប្រធាន គ.ក.វ ត្រូវប្រកាសចាប់ផ្តើមកិច្ចប្រតិបត្តិការរាប់សន្លឹកឆ្នោត ហើយត្រូវចាត់ចែងការងារដូចខាងក្រោម៖

ក. ការរៀបចំសម្ភារ ឯកសារបោះឆ្នោត

ប្រធាន គ.ក.វ ត្រូវ៖

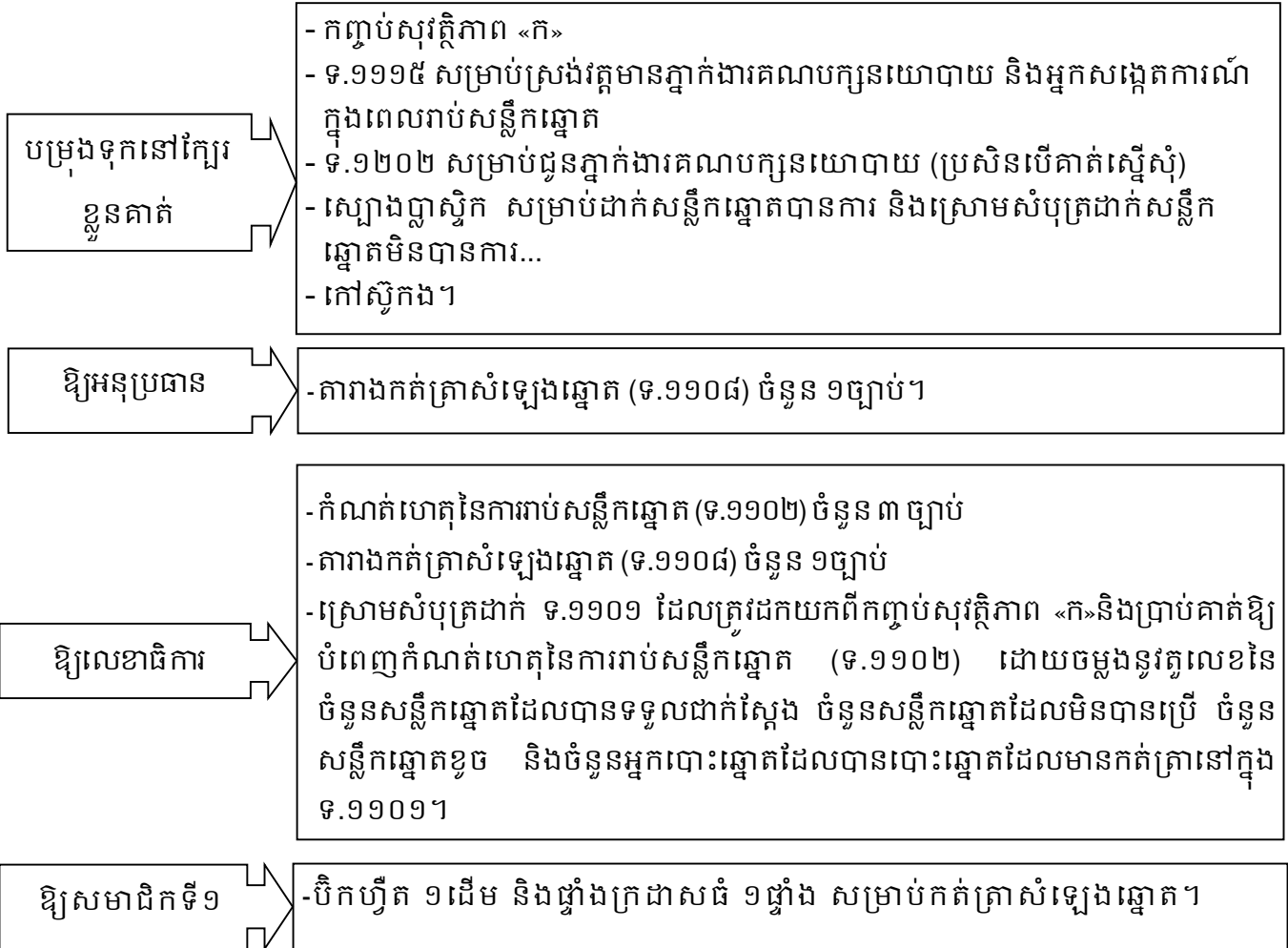

ខ. ការពិនិត្យហិបឆោត នៅចំពោះមុខភ្នាក់ងារគណបក្សនយោបាយ និងអ្នកសង្កេតការណ៍

ប្រធាន គ.ក.រ៖

- ត្រួតពិនិត្យផ្ទៀងផ្ទាត់ឱ្យច្បាស់ថា សោឃ្នំទាំង២ ដែលចាក់ជាប់នឹងគម្របខាងក្រៅនៃហិបឆោតស្ថិតក្នុងស្ថានភាពដើម
- កាត់ផ្តាច់សោឃ្នំទាំងនេះដោយកន្ត្រៃ ឬកូនកាំបិត និងបើកគម្របខាងក្រៅចេញ
- ត្រួតពិនិត្យ ផ្ទៀងផ្ទាត់លេខសោឃ្នំដែលចាក់ជាប់នឹងគន្លឹះខ្ចាស់បិទគម្របខាងក្នុងនៃហិបឆោត និងក្រដាសស្តើងដែលបិទពាសពីលើសន្ទះបិទភ្លិតប្រឡោះសម្រាប់សិកសន្លឹកឆ្នោត ដើម្បីបញ្ជាក់ថា គ្មានការរុះរើ
- កាត់ផ្តាច់សោឃ្នំ និងហែកក្រដាសបិទពាសនេះចោល
- បើកគម្របខាងក្នុងនៃហិបឆោត
- ចាក់សន្លឹកឆ្នោតឱ្យអស់ពីហិបឆោត ដាក់នៅលើតុត្រង់ចន្លោះអនុប្រធាន គ.ក.រ និងសមាជិកទី១
- ដាក់ហិបឆោតទទេនៅក្បែរខ្លួន ។

ការចាក់សន្លឹកឆ្នោតចេញពីហិបឆោត

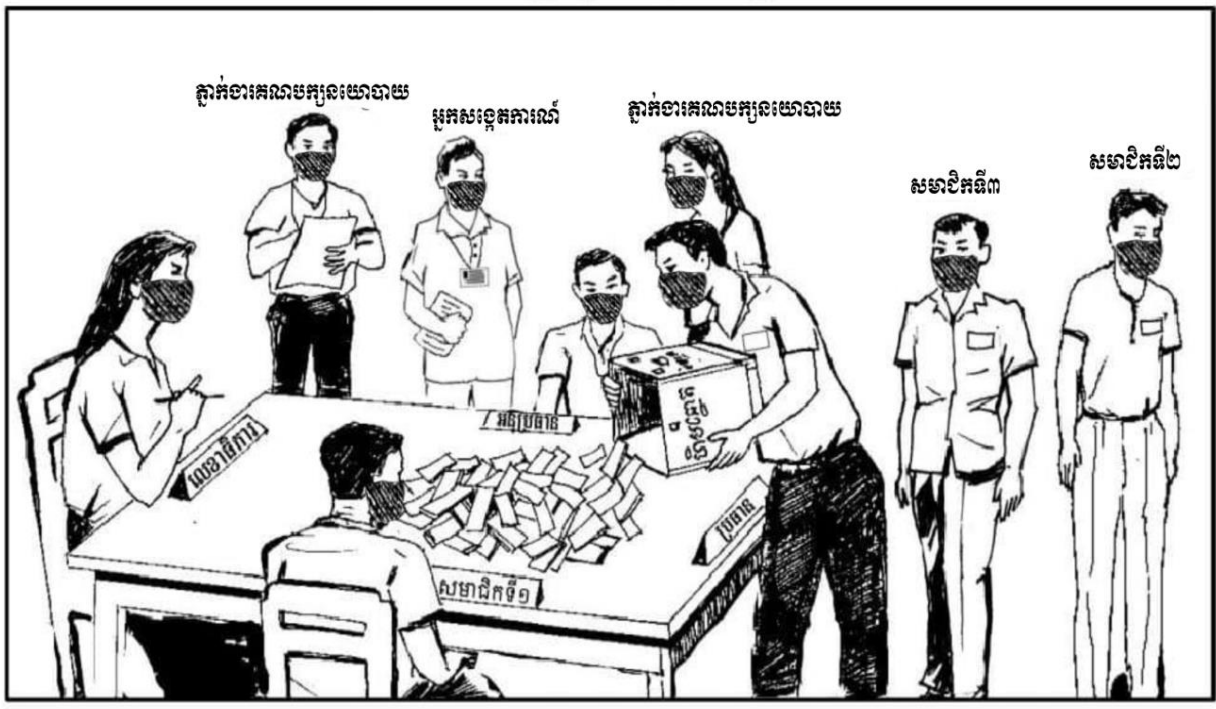

គ. ការរាប់ចំនួនសន្លឹកឆ្នោតដែលបានចាក់ចេញពីហិបឆោត

ប្រធាន គ.ក.រ ត្រូវ៖

- ឱ្យសមាជិកទី១ រើសយកវត្ថុមិនមែនជាសន្លឹកឆ្នោតដែលមិនស្ថិតនៅជាប់ជាមួយសន្លឹកឆ្នោត (ប្រសិនបើមាន) ចេញពីគំនរសន្លឹកឆ្នោត រួចដាក់ក្នុងស្រោមសំបុត្រ១ បម្រុងស្រាប់។
- ឱ្យលេខាធិការ កត់ត្រាវត្ថុដែលមិនមែនជាសន្លឹកឆ្នោតចូលក្នុង ១.១១០២ (ប្រសិនបើមាន)។

ឱ្យអនុប្រធាន និងសមាជិកទី១

- លា និងតម្រៀបសន្លឹកឆ្នោតដែលទើបបានចាក់ចេញពីហិបឆ្នោត ដោយដាក់ផ្តាច់ចុះក្រោម
- ដាក់សន្លឹកឆ្នោតមានបោះត្រាសម្ងាត់ជាផ្លូវការនៅខាងខ្នងក្នុង១បាច់មាន ២៥សន្លឹក នៅពំនូកទី១
- ដាក់សន្លឹកឆ្នោតដែលគ្មានបោះត្រាសម្ងាត់ជាផ្លូវការនៅខាងខ្នង (ប្រសិនបើមាន) នៅពំនូកទី២
- រាប់ចំនួនសន្លឹកឆ្នោតទាំង ២ ពំនូក រួចរាយការណ៍ជូនប្រធានអំពីចំនួនសន្លឹកឆ្នោតសរុបដែលបានរាប់ឃើញ
- ហុចសន្លឹកឆ្នោតពំនូកទី២ដែលគ្មានបោះត្រាសម្ងាត់នៅខាងខ្នង (ប្រសិនបើមាន) ជូនប្រធាន គ.ក.វ ដែលគាត់ត្រូវដាក់ដោយឡែកនៅខាងស្តាំដៃគាត់
- ហុចសន្លឹកឆ្នោតពំនូកទី១ ដែលខ្ចាស់ជាបាច់ក្នុង ១បាច់ ២៥សន្លឹក ជូនប្រធាន គ.ក.វ ដែលគាត់ត្រូវដាក់ដោយឡែកនៅខាងឆ្វេងដៃគាត់។

**ឃ. ការផ្ទៀងផ្ទាត់ចំនួនសន្លឹកឆ្នោតដែលបានចាក់ចេញពីហិបឆ្នោត**

អនុវត្តតាមរូបមន្ត៖

$$\begin{array}{l}
 \text{ឬ} \\
 \text{ឬ}
 \end{array}
 \left[ \begin{array}{l} \text{ចំនួនសន្លឹកឆ្នោតចាក់} \\ \text{ចេញពីហិបឆ្នោត និង} \\ \text{បានរាប់ឃើញសរុប} \end{array} \right] = \left[ \begin{array}{l} \text{ចំនួនអ្នកបោះឆ្នោត} \\ \text{ដែលបានបោះឆ្នោត} \end{array} \right]$$

$$\left[ \begin{array}{l} \text{ចំនួនសន្លឹកឆ្នោតចាក់} \\ \text{ចេញពីហិបឆ្នោត និង} \\ \text{បានរាប់ឃើញសរុប} \end{array} \right] = \left[ \begin{array}{l} \text{ចំនួនសន្លឹកឆ្នោតដែល} \\ \text{បានទទួលជាក់ស្តែង} \end{array} \right] - \left[ \begin{array}{l} \text{ចំនួនសន្លឹកឆ្នោត} \\ \text{មិនបានប្រើ} + \text{ចំនួន} \\ \text{សន្លឹកឆ្នោតខូច} \end{array} \right]$$

**ចំណាំ ៖**

ក្នុងការផ្ទៀងផ្ទាត់៖

- ប្រសិនបើស្មើគ្នា លេខាធិការត្រូវកាត់ត្រាគូលេខនៃចំនួននោះចូលក្នុង ១.១១០២
- ប្រសិនបើខុសគ្នា ប្រធាន គ.ក.វ ត្រូវផ្ទៀងផ្ទាត់ និងរាប់ចំនួនសន្លឹកឆ្នោតឡើងវិញជាលើកទី២ យ៉ាងហ្មត់ចត់
- ប្រសិនបើនៅតែខុសគ្នាដដែល ប្រធាន គ.ក.វ ត្រូវ៖
  - ចាត់លេខាធិការឱ្យកាត់ត្រាគូលេខដែលខុសគ្នានោះចូលក្នុង ១.១១០២
  - ប្រកាសប្រាប់ភ្នាក់ងារគណបក្សនយោបាយ និងអ្នកសង្កេតការណ៍អំពីលទ្ធផលនៃការផ្ទៀងផ្ទាត់សន្លឹកឆ្នោតនោះ ដើម្បីឱ្យអ្នកទាំងនោះអាចពិនិត្យតាមដាន និងវាយតម្លៃលទ្ធផលនោះបាន។

**ង. ការកំណត់សុពលភាពសន្លឹកឆ្នោតបានការ ឬសន្លឹកឆ្នោតមិនបានការ**

ប្រធាន គ.ក.វ ត្រូវយកសន្លឹកឆ្នោតម្តង ១សន្លឹកពីពំនូកទី១ មកពិនិត្យផ្ទៀងផ្ទាត់សុពលភាព និងកំណត់ជាសន្លឹកឆ្នោតបានការ ឬមិនបានការ ព្រមទាំងត្រូវលើកបង្ហាញសន្លឹកឆ្នោតដែល

បានកំណត់ហើយនោះ ដើម្បីឱ្យភ្នាក់ងារគណបក្សនយោបាយ និងអ្នកសង្កេតការណ៍មើល ឃើញច្បាស់។

➢ ការកំណត់សន្លឹកឆ្នោតបានការដែលបានគូសគាំទ្រគណបក្សនយោបាយនីមួយៗ

ប្រធាន គ.ក.រ៖

- កំណត់សន្លឹកឆ្នោតនោះ ជាសន្លឹកបានការ
- លើកបង្ហាញសន្លឹកឆ្នោតផ្នែកខាងមុខ ខាងខ្នងឱ្យភ្នាក់ងារគណបក្សនយោបាយ និងអ្នកសង្កេតការណ៍អាចមើលឃើញច្បាស់
- ប្រកាសឱ្យឮៗ នូវឈ្មោះគណបក្សនយោបាយ ដែលសន្លឹកឆ្នោតនោះ ត្រូវបានអ្នកបោះឆ្នោតគូសសញ្ញាគាំទ្រ
- ដាក់សន្លឹកឆ្នោតបានការនោះទៅតាមពំនូកដោយឡែកៗ តាមគណបក្សនយោបាយពាក់ព័ន្ធនីមួយៗ
- ចាត់អនុប្រធាន គ.ក.រ និងលេខាធិការឱ្យគូសពិន្ទុ សម្រាប់សន្លឹកឆ្នោត ១សន្លឹកដែលគណបក្សនយោបាយពាក់ព័ន្ធបានទទួលនៅក្នុងតារាងកត់ត្រាសំឡេងឆ្នោត (ទ.១១០៨)
- ចាត់សមាជិកទី១ គូសពិន្ទុ ដោយប្រើប៊ិកហ្វីតនៅលើផ្ទាំងក្រដាសធំដែលបិទភ្ជាប់នឹងជញ្ជាំង ឬលើក្តារខៀន
- ប្រសិនបើមានការជំទាស់ពីភ្នាក់ងារគណបក្សនយោបាយក្នុងការកំណត់សុពលភាពដាក់សន្លឹកឆ្នោតជំទាស់នោះទៅក្នុងពំនូកសន្លឹកឆ្នោតមិនបានការ។

ការកំណត់សុពលភាពសន្លឹកឆ្នោតបានការ ឬសន្លឹកឆ្នោតមិនបានការ

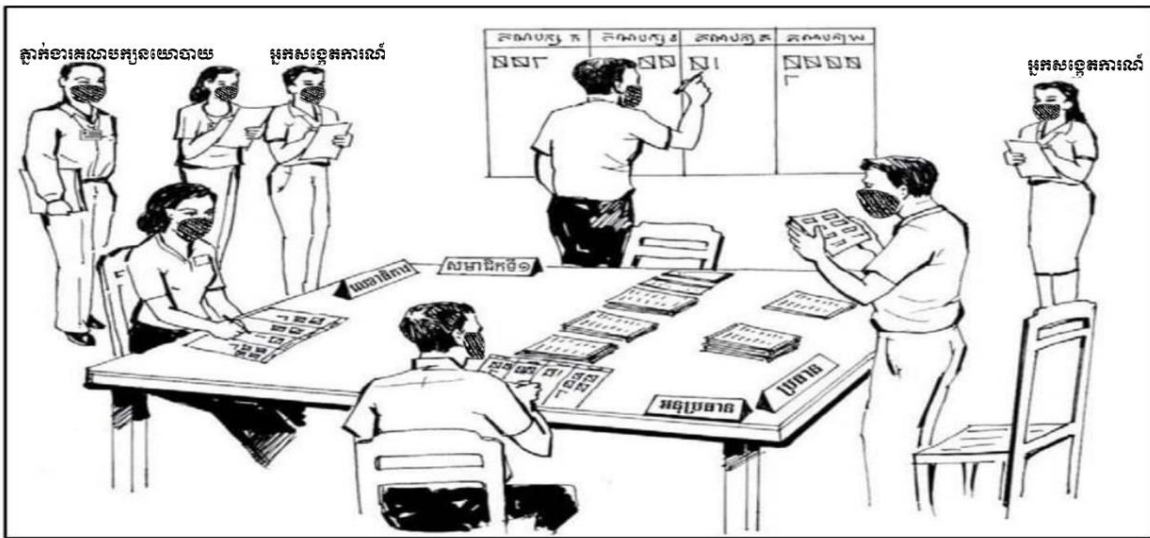

➢ ការកំណត់សន្លឹកឆ្នោតមិនបានការ

ប្រធាន គ.ក.រ ៖

- កំណត់ និងបញ្ជាក់ហេតុផលថា សន្លឹកឆ្នោតនោះជាសន្លឹកឆ្នោតមិនបានការ
- ប្រកាសថាជាសន្លឹកឆ្នោតមិនបានការ
- លើកបង្ហាញភ្នាក់ងារគណបក្សនយោបាយ និងអ្នកសង្កេតការណ៍ឱ្យធ្វើការកត់សម្គាល់សន្លឹកឆ្នោតមិនបានការនោះ
- ដាក់សន្លឹកឆ្នោតនោះទៅក្នុងពំនូកសន្លឹកឆ្នោតមិនបានការ ដែលស្ថិតនៅខាងស្តាំដៃគាត់។



**ច. ការកំណត់សុពលភាពចុងក្រោយនូវរាល់សន្លឹកឆ្នោតមិនបានការ**

ប្រធាន គ.ក.វ ត្រូវយកសន្លឹកឆ្នោតមិនបានការនៅខាងស្តាំដៃ ១ សន្លឹកម្តងៗរហូតដល់អស់សន្លឹកឆ្នោតពីពំនូកទី ២ ដើម្បីពិនិត្យសុពលភាពជាចុងក្រោយ។ ប្រសិនបើពិនិត្យឃើញថា មិនច្បាស់លាស់ទៅលើសន្លឹកឆ្នោតណាមួយ ប្រធានត្រូវពិភាក្សាជាមួយសមាជិកទាំងអស់នៃ គ.ក.វ អំពីសុពលភាព និងការកំណត់ប្រភេទនៃសន្លឹកឆ្នោតនោះ ម្តងទៀត ដើម្បីកំណត់ចុងក្រោយថា ពិតជាសន្លឹកឆ្នោតមិនបានការ ឬជាសន្លឹកឆ្នោតបានការ។

**ចំណាំ៖**

- ការកំណត់សុពលភាពសន្លឹកឆ្នោតបានការ និងសន្លឹកឆ្នោតមិនបានការ ប្រធាន គ.ក.វ ត្រូវអនុវត្តដូចចំណុច «ង» ខាងលើនេះ
- ប្រសិនបើភ្នាក់ងារគណបក្សនយោបាយណាម្នាក់មិនឯកភាពនឹងសេចក្តីសម្រេចរបស់ប្រធាន គ.ក.វ ក្នុងការកំណត់សន្លឹកឆ្នោតបានការ ឬសន្លឹកឆ្នោតមិនបានការនោះ ភ្នាក់ងារគណបក្សនយោបាយនោះមានសិទ្ធិលើកការជំទាស់ និងស្នើសុំឱ្យកត់ត្រាខ្លឹមសារ និងហេតុផលនៃការជំទាស់នោះចូលក្នុង ទ.១១០២
- ប្រធាន គ.ក.វ ត្រូវចាត់លេខាធិការឱ្យកត់ត្រាខ្លឹមសារ និងហេតុផលនោះចូលក្នុង ទ.១១០២ ប្រសិនបើភ្នាក់ងារនោះយល់ព្រមចុះហត្ថលេខាលើកំណត់ហេតុនេះ។ ប្រសិនបើគាត់មិនព្រមចុះហត្ថលេខា ពុំបាច់កត់ត្រាក្នុងកំណត់ហេតុឡើយ
- សេចក្តីសម្រេចរបស់ប្រធាន គ.ក.វ ត្រូវតែមានប្រសិទ្ធភាពក្នុងកម្រិតសមត្ថកិច្ចរបស់ខ្លួន ហើយត្រូវប្រកាសបន្តដំណើរការរាប់សន្លឹកឆ្នោតតទៅទៀត
- ប្រធាន គ.ក.វ ត្រូវជូន ទ.១២០២ ចំនួន ៣ច្បាប់ ដល់ភ្នាក់ងារគណបក្សនយោបាយនោះ (ប្រសិនបើគាត់ស្នើសុំ) ដើម្បីប្តឹងទៅ គ.យ.សប។

**៥. ការបូកសរុបលទ្ធផល ការផ្ទៀងផ្ទាត់ និងការប្រកាសលទ្ធផលនៃការរាប់សន្លឹកឆ្នោត**

**ក. ការបូកសរុបលទ្ធផល**

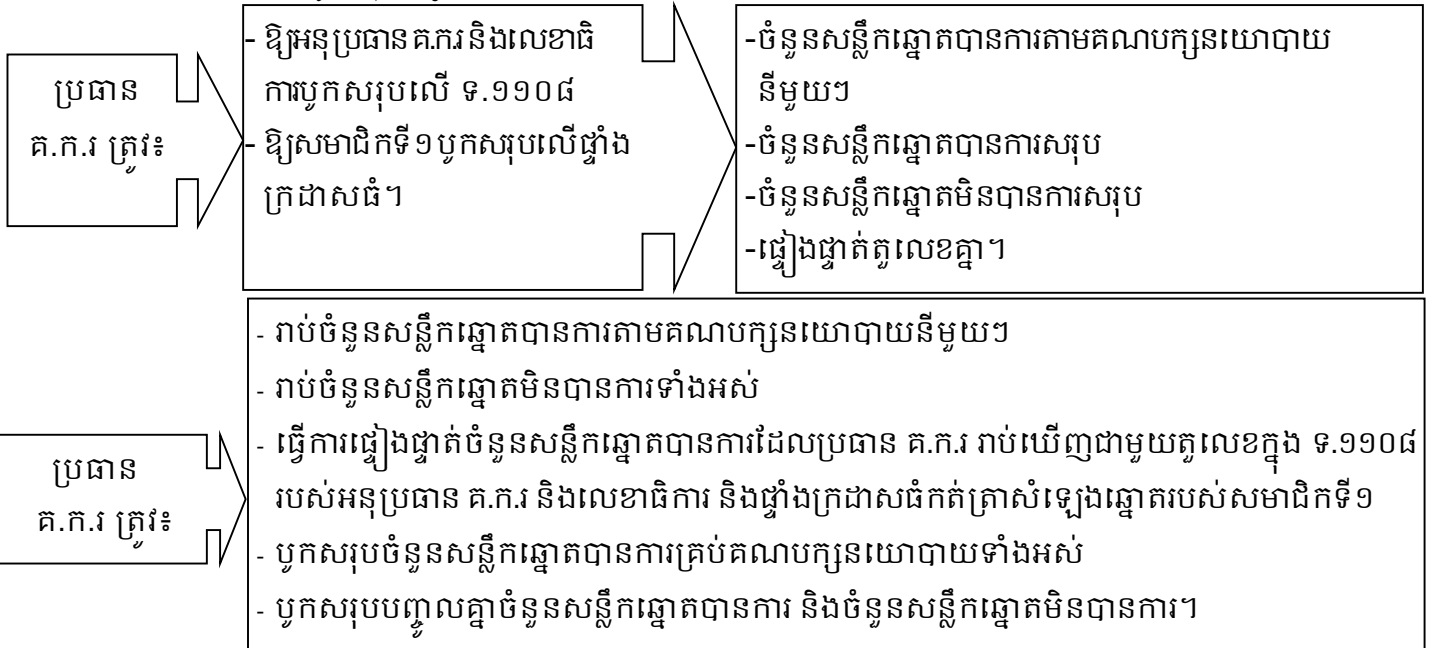

ខ. រូបមន្តនៃការផ្ទៀងផ្ទាត់

$$\boxed{\begin{matrix} \text{ចំនួនសន្លឹកឆ្នោតបានការសរុប} + \text{ចំនួន} \\ \text{សន្លឹកឆ្នោតមិនបានការសរុប} \end{matrix}} = \boxed{\begin{matrix} \text{ចំនួនសន្លឹកឆ្នោតដែលបានចាក់} \\ \text{ចេញពីហិបឆ្នោត} \end{matrix}}$$

- ប្រសិនបើឃើញស្មើគ្នា

- ប្រធាន គ.ក.រ និងលេខាធិការចុះហត្ថលេខា បោះត្រាលើ ទ.១១០៨ ទាំង២ ច្បាប់ និងផ្ទាំងក្រដាសធំកត់ត្រាសំឡេងឆ្នោត
- ប្រធាន គ.ក.រ ប្រកាសជាចំហនូវលទ្ធផលនៃការរាប់សន្លឹកឆ្នោត
- លេខាធិការកត់ត្រាគូលេខចំនួនសន្លឹកឆ្នោតបានការ តាមគណបក្សនយោបាយ នីមួយៗ និងសន្លឹកឆ្នោតមិនបានការទាំងអស់ចូលក្នុងកំណត់ហេតុនៃការរាប់សន្លឹកឆ្នោត (ទ.១១០២)។

- ប្រសិនបើឃើញមិនស្មើគ្នា

ករណីដែលបូកនៃចំនួនសន្លឹកឆ្នោតទាំងនេះមានចំនួនតិចជាង ឬច្រើនជាងចំនួនសន្លឹកឆ្នោតដែលបានចាក់ចេញពីហិបឆ្នោត និងដែលបានរាប់ឃើញ៖

ប្រធាន  
គ.ក.រ ត្រូវ៖

- រាប់ចំនួនសន្លឹកឆ្នោតបានការតាមពន្លឺមួយៗឡើងវិញ និងរាប់ចំនួនសន្លឹកឆ្នោតមិនបានការ រួចធ្វើប្រមាណវិធីឡើងវិញ។ ប្រសិនបើនៅតែខុសគ្នាដែល ម្យ៉ាងប្រសិនបើគ្មានព្រឹត្តិការណ៍ណាមួយរំខានដល់ការរាប់សន្លឹកឆ្នោតទេ ឬ/និងគ្មានសន្លឹកឆ្នោតណាមួយ ឬច្រើនត្រូវបានគេរកឃើញនៅក្នុងការិយាល័យរាប់សន្លឹកឆ្នោត ដោយសារការធ្លាក់ជ្រុះទេនោះ ត្រូវសន្មតថា ភាពខុសគ្នានេះបានកើតឡើងមុនជាយថាហេតុ
- ចាត់លេខាធិការឱ្យកត់ត្រាគូលេខនៃចំនួនខុសគ្នាទាំងនោះ ចូលក្នុង ទ.១១០២
- ចាត់ចែងចងនឹងកៅស៊ូកងនូវសន្លឹកឆ្នោតបានការនៃគណបក្សនយោបាយនីមួយៗ ដោយឡែកពីគ្នា ត្រៀមវេចខ្ចប់បញ្ជូនទៅ គយ.សប
- ចាត់ចែងចងនឹងកៅស៊ូកងនូវសន្លឹកឆ្នោតមិនបានការទាំងអស់ រួចដាក់ក្នុងស្រោមសំបុត្រដែលមានកាខ្នងថា «សន្លឹកឆ្នោតមិនបានការ»។

៦. ការប្រើប្រាស់ ទ.១១០៨ ទ.១១០២ និងការវេចខ្ចប់សម្ភារ ឯកសារដាក់ក្នុងស្បែងប្លាស្ទិក

ក. ការប្រើប្រាស់ ទ.១១០៨ និង ទ.១១០២

➢ ការប្រើប្រាស់តារាងកត់ត្រាសំឡេងឆ្នោត (ទ.១១០៨)

តារាងកត់ត្រាសំឡេងឆ្នោត (ទ.១១០៨) ចំនួន ២ច្បាប់ ដែលចុះហត្ថលេខាដោយលេខាធិការ និងប្រធាន គ.ក.រ និងបោះត្រា ព្រមទាំងអាចមានការចុះហត្ថលេខាពីភ្នាក់ងារគណបក្សនយោបាយផងនោះ ត្រូវប្រើប្រាស់ដូចខាងក្រោម៖

- ទ.១១០៨  
ចំនួន ២ច្បាប់
- ១ច្បាប់ ដាក់ក្នុងស្រោមសំបុត្រតែមួយ ដែលមាន ទ.១១០១ ចំនួន ១ច្បាប់ នៅក្នុងនោះស្រាប់ ហើយត្រូវដាក់ក្នុងកញ្ចប់សុវត្ថិភាព«ក» វិញ ធ្វើជូន គ.ជ.ប
  - ១ច្បាប់ ដាក់ក្នុងស្រោមសំបុត្រតែ១ ដែលមាន ទ.១១០១ ចំនួន ១ ច្បាប់ ធ្វើជូន គយ.សប។

➢ ការប្រើប្រាស់កំណត់ហេតុនៃការរាប់សន្លឹកឆ្នោត (ទ.១១០២)

ប្រធាន គ.ក.វ ត្រូវធានាថា កំណត់ហេតុនៃការរាប់សន្លឹកឆ្នោត (ទ.១១០២) ចំនួន ៣ ច្បាប់ ត្រូវបានចុះហត្ថលេខាដោយលេខាធិការ និងខ្លួនគាត់ផ្ទាល់ ព្រមទាំងបោះត្រា គ.ក.ប។

ប្រធាន គ.ក.វ ត្រូវដាក់បង្ហាញ ទ.១១០២ នៅចំពោះមុខភ្នាក់ងារគណបក្សនយោបាយ និងអ្នកសង្កេតការណ៍ ដើម្បីពិនិត្យ ព្រមទាំងអញ្ជើញភ្នាក់ងារគណបក្សនយោបាយឱ្យចូលរួមចុះហត្ថលេខាជាសាក្សី។ ការមិនព្រមចុះហត្ថលេខាលើ ទ.១១០២ ពីភ្នាក់ងារគណបក្សនយោបាយ មិនអាចចាត់ទុកកំណត់ហេតុនេះជាមោឃៈបានទេ។

ទ.១១០២ ត្រូវប្រើប្រាស់ដូចខាងក្រោម៖

ទ.១១០២  
ចំនួន ៣ ច្បាប់

- ១ច្បាប់ ដាក់ក្នុងស្រោមសំបុត្រតែមួយ ដែលមានកំណត់ហេតុនៃការបោះឆ្នោត (ទ.១១០១) ចំនួន ១ច្បាប់ និងតារាងកត់ត្រាសំឡេងឆ្នោត (ទ.១១០៨) ចំនួន ១ច្បាប់ នៅក្នុងនោះស្រាប់ ហើយត្រូវដាក់ក្នុងកញ្ចប់សុវត្ថិភាព «ក» វិញ ផ្ញើជូន គ.ជ.ប
- ១ច្បាប់ ដាក់ក្នុងស្រោមសំបុត្រតែមួយ ដែលមានកំណត់ហេតុនៃការបោះឆ្នោត (ទ.១១០១) ចំនួន ១ច្បាប់ និងតារាងកត់ត្រាសំឡេងឆ្នោត (ទ.១១០៨) ចំនួន ១ច្បាប់ នៅក្នុងនោះស្រាប់ ដើម្បីត្រៀមទុកដាក់ក្នុងស្បោង «ខ» ផ្ញើជូន គ.យ.សប
- ១ច្បាប់ ឱ្យសមាជិកទី២ បិទផ្សាយជាសាធារណៈនៅត្រង់ច្រកចូលទីតាំងការិយាល័យបោះឆ្នោត។

ចំណាំ៖

- មុននឹងដាក់ជូនប្រធាន គ.ក.វ ចុះហត្ថលេខា លេខាធិការ អនុប្រធាន និងសមាជិកទី១ ត្រូវពិនិត្យបញ្ជាក់ឡើងវិញ អំពីភាពត្រឹមត្រូវលើ ទ.១១០២ ដែលខ្លួនបានបំពេញទាំងអស់នោះ
- ប្រធាន គ.ក.វ ត្រូវប្រកាសអញ្ជើញភ្នាក់ងារគណបក្សនយោបាយ និងអ្នកសង្កេតការណ៍ដែលមានវត្តមានអាចចូលរួមអមដំណើរសមាជិកទី២ ក្នុងការបញ្ជូនស្រោមសំបុត្រដាក់កំណត់ហេតុនៃការបោះឆ្នោត (ទ.១១០១) តារាងកត់ត្រាសំឡេងឆ្នោត (ទ.១១០៨) និងកំណត់ហេតុនៃការរាប់សន្លឹកឆ្នោត (ទ.១១០២) ស្រោមសំបុត្រដាក់បញ្ជីវត្តមានអ្នកសង្កេតការណ៍ក្នុងពេលបោះឆ្នោត និងរាប់សន្លឹកឆ្នោត (ទ.១១២០) និងបញ្ជីវត្តមានអ្នកសង្កេតការណ៍ក្នុងពេលរាប់សន្លឹកឆ្នោត (ទ.១១១៥) និងត្រូវស្នើសុំភ្នាក់ងារសន្តិសុខបោះឆ្នោត១រូប ដើម្បីការពារសន្តិសុខ និងសុវត្ថិភាពក្នុងកិច្ចដំណើរការបញ្ជូនស្រោមសំបុត្រទាំងនេះទៅ គ.យ.សប។

**ខ. ការវេចខ្ចប់ស្បៀងប្លាស្ទិក**

គ.ក.វ ត្រូវដាក់សម្ភារ ឯកសារក្នុងស្បៀងប្លាស្ទិកសម្រាប់ត្រៀមបញ្ជូនទៅ គយ.សប។

សម្ភារ ឯកសារ  
ដាក់ក្នុងស្បៀង  
ប្លាស្ទិកមាន៖

- សន្លឹកឆ្នោតបានការដែលបានចងនឹងកៅស៊ូកងតាមគណបក្សនយោបាយនីមួយៗ
- ស្រោមសំបុត្រដាក់សន្លឹកឆ្នោតមិនបានការ
- ផ្ទាំងក្រដាសធំកត់ត្រាសំឡេងឆ្នោតដែលចុះហត្ថលេខាដោយលេខាធិការ និងប្រធាន និងបោះត្រាការិយាល័យបោះឆ្នោត
- ព្រមទាំងអាចមានការចុះហត្ថលេខាពីភ្នាក់ងារគណបក្សនយោបាយ ជាសាក្សី
- ស្រោមសំបុត្រដាក់វត្ថុ ដែលមិនមែនជាសន្លឹកឆ្នោត (ប្រសិនបើមាន)។

ប្រធាន  
គ.ក.វ ត្រូវ៖

- ចងក្អិតមាត់ស្បៀងប្លាស្ទិក
- សរសេរលេខកូដការិយាល័យបោះឆ្នោត ដោយបិទភ្លើងនៅផ្នែកខាងក្រៅនៃស្បៀងប្លាស្ទិកដែលមានបោះពុម្ពសម្គាល់ពីខាងក្រៅថា «សន្លឹកឆ្នោតបានការ និងសន្លឹកឆ្នោតមិនបានការនៃការិយាល័យបោះឆ្នោតលេខ.....»។

**VII. ការរៀបចំ និងការវេចខ្ចប់កញ្ចប់សុវត្ថិភាព «ក» ដាក់កំណត់ហេតុនៃការបោះឆ្នោត កំណត់ហេតុនៃការរាប់សន្លឹកឆ្នោត និងសម្ភារ ឯកសារបោះឆ្នោតពាក់ព័ន្ធ**

ប្រធាន គ.ក.វ ត្រូវចាត់ចែងវេចខ្ចប់កញ្ចប់សុវត្ថិភាព «ក» ដាក់កំណត់ហេតុនៃការបោះឆ្នោត តារាងកត់ត្រាសំឡេងឆ្នោត និងកំណត់ហេតុនៃការរាប់សន្លឹកឆ្នោតនៅការិយាល័យបោះឆ្នោតរបស់ខ្លួន ព្រមទាំងរាល់សម្ភារ ឯកសារបោះឆ្នោតផ្សេងទៀត ដើម្បីបញ្ជូនទៅ គយ.សប។

**១. ការវេចខ្ចប់កញ្ចប់សុវត្ថិភាព «ក»**

ប្រធាន គ.ក.វ ត្រូវធានាថា នៅក្នុងកញ្ចប់សុវត្ថិភាព «ក» រួមមានសម្ភារ ឯកសារ ដូចខាងក្រោម ៖

- ស្រោមសំបុត្រដាក់ ទ.១១០១ ចំនួន ១ច្បាប់ ទ.១១០៨ ចំនួន ១ច្បាប់ និង ទ.១១០២ ចំនួន ១ច្បាប់ ផ្ញើជូន គ.ជ.ប
- ស្រោមសំបុត្រដាក់បញ្ជីបោះឆ្នោត ដែលបានប្រើក្នុងការបោះឆ្នោត
- ស្រោមសំបុត្រដាក់ «សន្លឹកឆ្នោតខូច» (ប្រសិនបើមាន)
- ស្បៀងប្លាស្ទិកដាក់ «សន្លឹកឆ្នោតមិនបានប្រើ និងគល់បញ្ជីសន្លឹកឆ្នោតដែលបានប្រើ»
- ស្រោមសំបុត្រតូចដាក់ត្រាសម្ងាត់
- ស្រោមសំបុត្រដាក់ «សន្លឹកឆ្នោតមិនត្រឹមត្រូវដែលបានដកហូត» (ប្រសិនបើមាន)
- ស្រោមសំបុត្រដាក់ឯកសារភស្តុតាងដែលបានដកហូត (ប្រសិនបើមាន)
- ស្បៀងប្លាស្ទិកដាក់សន្លឹកឆ្នោតបានការ ស្រោមសំបុត្រដាក់សន្លឹកឆ្នោតមិនបានការ ផ្ទាំងក្រដាសធំកត់ត្រាសំឡេងឆ្នោត និងស្រោមសំបុត្រដាក់វត្ថុមិនមែនជាសន្លឹកឆ្នោត (ប្រសិនបើមាន)។

- ប្រធាន គ.ក.វ ត្រូវផ្ទៀងផ្ទាត់ បិទក្អិតដោយការសុវត្ថិភាព បំពេញលេខកូដការិយាល័យបោះឆ្នោតដោយបិទភ្លើងលុបមិនជ្រុះ។

**កញ្ចប់សុវត្ថិភាព «ក»**

- ស្រោមសំបុត្រដាក់ ទ.១១០១ ចំនួន ១ច្បាប់ ទ.១១០៨ ចំនួន ១ច្បាប់ និង ទ.១១០២ ចំនួន ១ច្បាប់ ផ្ញើជូន គ.ជ.ប
- ស្រោមសំបុត្រដាក់បញ្ជីបោះឆ្នោតដែលបានប្រើក្នុងការបោះឆ្នោត
- ស្រោមសំបុត្រដាក់ «សន្លឹកឆ្នោតខូច» (ប្រសិនបើមាន)
- ស្បែងប្លាស្ទិកដាក់ «សន្លឹកឆ្នោតមិនបានប្រើ និងគល់បញ្ជីសន្លឹកឆ្នោតដែលបានប្រើ»
- ស្រោមសំបុត្រតូចដាក់ត្រាសម្ងាត់
- ស្រោមសំបុត្រដាក់ «សន្លឹកឆ្នោតមិនត្រឹមត្រូវដែលបានដកហូត» (ប្រសិនបើមាន)
- ស្រោមសំបុត្រដាក់ឯកសារភស្តុតាងដែលបានដកហូត (ប្រសិនបើមាន)
- ស្បែងប្លាស្ទិកដាក់សន្លឹកឆ្នោតបានការ ស្រោមសំបុត្រដាក់សន្លឹកឆ្នោតមិនបានការ ផ្ទាំងក្រដាសធំ កត់ត្រាសំឡេងឆ្នោត និងស្រោមសំបុត្រដាក់វត្ថុមិនមែនជាសន្លឹកឆ្នោត (ប្រសិនបើមាន)។

**២. ការវេចខ្ចប់ស្បែង «ខ»**

ប្រធាន គ.ក.វ ត្រូវវេចខ្ចប់ស្បែង «ខ» ចំពោះមុខភ្នាក់ងារគណបក្សនយោបាយ និងអ្នកសង្កេតការណ៍ និងឱ្យកត់ត្រាលេខសោយ្យស្បែង «ខ» ផង ដើម្បីបញ្ជូនទៅ គយ.សប នូវសម្ភារ ឯកសារបោះឆ្នោត ដូចខាងក្រោម៖

**ក. ដាក់ក្នុងស្បែង «ខ» នូវ៖**

- កញ្ចប់សុវត្ថិភាព «ក»
- ស្រោមសំបុត្រដាក់លិខិតបញ្ជូន និងប្រគល់ ទទួល សម្ភារ ឯកសារបោះឆ្នោត (ទ.១១០៧) ចំនួន ១ច្បាប់
- ស្រោមសំបុត្រតូច១ ដាក់ត្រា គ.ក.ប (ដាក់ក្រោយពេលបានបោះត្រាលើ ទ.១១០៧រួច)។

**ខ. បំពេញលិខិតបញ្ជូន និងប្រគល់ ទទួលសម្ភារ ឯកសារបោះឆ្នោត (ទ.១១០៧)**

ប្រធាន គ.ក.វ ត្រូវចាត់លេខាធិការឱ្យបំពេញ ទ.១១០៧ ដោយលម្អិតមុខសម្ភារ ឯកសារបោះឆ្នោតនៅក្នុង ទ.១១០៧ ចំនួន ៣ច្បាប់ ហើយដាក់ជូនប្រធាន គ.ក.វ ចុះហត្ថលេខាសម្រាប់ប្រើប្រាស់ពេលប្រគល់ ទទួលស្បែង «ខ» នៅ គយ.សប។

ទ.១១០៧ ចំនួន ៣ច្បាប់
 

}	១ច្បាប់ ដាក់ចូលស្រោមសំបុត្រ រួចដាក់ចូលក្នុងស្បែង “ខ” ១ច្បាប់ ដាក់ក្នុងហោប៉ៅក្រៅនៃស្បែង “ខ” ១ច្បាប់ ប្រើក្នុងការប្រគល់ ទទួលនៅ គយ.សប។
---	---

គ. ការផ្ទៀងផ្ទាត់ ចងត្រួត និងចាក់សោយ៉ូមានលេខ

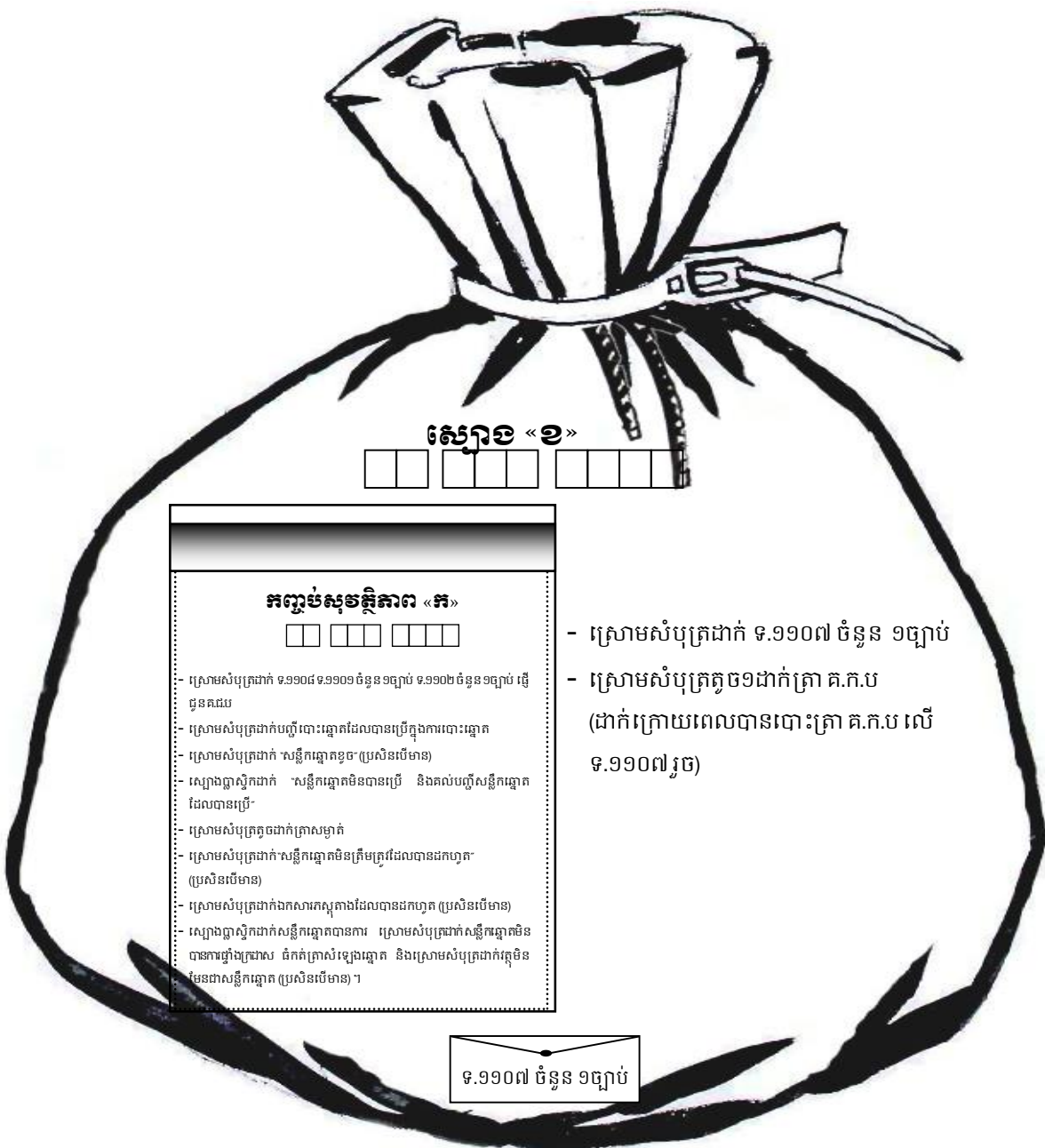

**កញ្ចប់សុវត្ថិភាព «ក»**

- ស្រោមសំបុត្រដាក់ ១.១១០៨ ១.១១០៩ ចំនួន ១ច្បាប់ ១.១១០២ ចំនួន ១ច្បាប់ ធ្វើជូនគណៈ
- ស្រោមសំបុត្រដាក់បញ្ជីបោះឆ្នោតដែលបានប្រើក្នុងការបោះឆ្នោត
- ស្រោមសំបុត្រដាក់ 'សន្លឹកឆ្នោតខូច' (ប្រសិនបើមាន)
- ស្បោងបញ្ជាក់ដាក់ 'សន្លឹកឆ្នោតមិនបានប្រើ និងគល់បញ្ជីសន្លឹកឆ្នោតដែលបានប្រើ'
- ស្រោមសំបុត្រដាក់ត្រាសម្ងាត់
- ស្រោមសំបុត្រដាក់ 'សន្លឹកឆ្នោតមិនត្រឹមត្រូវដែលបានដកហូត' (ប្រសិនបើមាន)
- ស្រោមសំបុត្រដាក់ឯកសារសុំតាងដែលបានដកហូត (ប្រសិនបើមាន)
- ស្បោងបញ្ជាក់ដាក់សន្លឹកឆ្នោតបានការ ស្រោមសំបុត្រដាក់សន្លឹកឆ្នោតមិនបានការផ្ទៀងផ្ទាត់ ព័ត៌មានស្រោមសំបុត្រដាក់ត្រួតមិនមែនជាសន្លឹកឆ្នោត (ប្រសិនបើមាន) ។

- ស្រោមសំបុត្រដាក់ ១.១១០៧ ចំនួន ១ច្បាប់
- ស្រោមសំបុត្រតូច១ដាក់ត្រា គ.ក.ប (ដាក់ក្រោយពេលបានបោះត្រា គ.ក.ប លើ ១.១១០៧រួច)

១.១១០៧ ចំនួន ១ច្បាប់

ចំណាំ៖ ត្រូវសរសេរលេខកូដរាជធានី ខេត្ត លេខកូដឃុំ សង្កាត់ លេខកូដការិយាល័យបោះឆ្នោត លើស្បោង «ខ» ដោយប៊ិកហ្វីតលុបមិនជ្រះ។

៣. ការដេញដូរសម្ភារ ឯកសារបោះឆ្នោតនៅសល់ បញ្ជូនទៅ គយ.សប អមជាមួយស្បោង «ខ»

ក. ការអប់រំបំបែកដេញដូរសម្ភារ ឯកសារបោះឆ្នោតនៅសល់

ប្រធាន គ.ក.រ  
ត្រូវចាត់ចែងឱ្យ៖

- បត់ហិបឆ្នោតតាមលំដាប់ដើម និងច្រកក្នុងស្រោមកេសក្រដាស
- ដាក់ស្លាកការិយាល័យបោះឆ្នោត និងសម្ភារ ឯកសារបោះឆ្នោតនៅសល់ផ្សេងទៀតក្នុងកេសស័ង្កសី
- ដេញដូរដបទឹកខ្មៅលុបមិនជ្រះដោយឡែក
- ច្រកបន្ទប់សម្ងាត់ដែលបត់រួចក្នុងការងារឡើង។

ខ. ការបំពេញវិធានការ និងប្រគល់ ទទួលសម្ភារ ឯកសារបោះពុម្ព (ទ.១១០៧) ចុះហត្ថលេខាដោយប្រធាន គ.ក.រ

- ១.១១០៧ ចំនួន ២ច្បាប់ { - ១ច្បាប់ ដាក់ក្នុងកេសស័ង្កសី
- ១ច្បាប់ ប្រើក្នុងការប្រគល់ ទទួលនៅ គយ.សប។

**VIII. ការបញ្ជូនស្បៀង «ខ» និងសម្ភារ ឯកសារបោះពុម្ពនៅសល់ នៅទីស្នាក់ការ គយ.សប**

១. ការបញ្ជូនស្បៀង «ខ» នឹងកញ្ចប់ដាក់សម្ភារ ឯកសារនៅសល់នៅ គយ.សប ក្នុងអំពាណាច ឬយប់នៃថ្ងៃបោះពុម្ព  
ប្រធាន គ.ក.រ ត្រូវអញ្ជើញភ្នាក់ងារគណបក្សនយោបាយ និងអ្នកសង្កេតការណ៍ ចូលរួមអម  
ដំណើរការបញ្ជូនសម្ភារ ឯកសារទាំងនោះ តាមពេលវេលាដែលបានកំណត់។

សមាសភាពអ្នកបញ្ជូន៖

- ប្រធាន អនុប្រធាន និងសមាជិក គ.ក.រ តាមការចាំបាច់
- ភ្នាក់ងារគណបក្សនយោបាយ និងអ្នកសង្កេតការណ៍
- កម្លាំងសន្តិសុខបោះពុម្ព ២នាក់ (ប្រសិនបើចាំបាច់)។

២. ការបញ្ជូនស្បៀង «ខ» នឹងកញ្ចប់ដាក់សម្ភារ ឯកសារបោះពុម្ពនៅសល់នៅព្រឹកនៃថ្ងៃបញ្ជូនពីថ្ងៃបោះពុម្ព

ប្រសិនបើ ប្រធាន គ.ក.រ យល់ថា មិនអាចបញ្ជូនស្បៀង «ខ» និងកញ្ចប់ដាក់សម្ភារ ឯកសារ  
បោះពុម្ពនៅសល់ទៅ គយ.សប នៅពេលល្ងាច ឬយប់នៃថ្ងៃបោះពុម្ពបានទេនោះ ដោយ  
ផ្អែកលើស្ថានភាពនៃចម្ងាយផ្លូវ មធ្យោបាយដឹកជញ្ជូន ពេលវេលា និងសភាពការណ៍សន្តិសុខ  
ការបញ្ជូនកញ្ចប់ទាំងនោះ ត្រូវធ្វើនៅព្រឹកនៃថ្ងៃបញ្ជូនពីថ្ងៃបោះពុម្ព។

ប្រធាន គ.ក.រ  
ត្រូវចាត់ចែង៖

- រាយការណ៍ពីករណីនេះជូន គយ.សប
- ផ្តល់ព័ត៌មានពីបញ្ហានេះដល់ភ្នាក់ងារគណបក្សនយោបាយ និងអ្នកសង្កេតការណ៍ដែលមាន  
វត្តមានក្នុងការិយាល័យរាប់សន្លឹកប្រាក់
- ទុក និងថែរក្សាការពារកញ្ចប់ទាំងនោះឱ្យបានហ្មត់ចត់នៅផ្ទះប្រធាន គ.ក.រ ឬផ្ទះសមាជិក គ.ក.រ  
ណាម្នាក់ ឬនៅទីតាំងសុវត្ថិភាពណាមួយ
- ចាត់សមាជិក ៣នាក់ គិតទាំងប្រធាន គ.ក.រ ផងឱ្យចូលរួមរក្សាការពារ
- ជម្រាបភ្នាក់ងារគណបក្សនយោបាយ និងអ្នកសង្កេតការណ៍អំពី៖
  - ទីកន្លែងរក្សាទុកកញ្ចប់ទាំងនោះ
  - ការអញ្ជើញចូលរួមយាមកាមនៅពេលយប់ និងជម្រាបពីពេលវេលានៃការបញ្ជូន និងការប្រគល់  
ទទួលកញ្ចប់ទាំងនោះនៅទីស្នាក់ការ គយ.សប
- ស្នើកម្លាំងសន្តិសុខបោះពុម្ព ២ នាក់(ប្រសិនបើចាំបាច់)យាមកាមការពារនៅបរិវេណផ្ទះ ឬ  
ទីតាំងរក្សាទុកកញ្ចប់ទាំងនោះ។



**ទម្រង់បែបបទសម្រាប់ប្រើប្រាស់នៅ គ.ក.ប/គ.ក.រ**

- ១. កំណត់ហេតុនៃការបោះឆ្នោត (ទ.១១០១)
- ២. កំណត់ហេតុនៃការរាប់សន្លឹកឆ្នោត (ទ.១១០២)
- ៣. តារាងកត់ត្រាសំឡេងឆ្នោត (ទ.១១០៨)
- ៤. តារាងត្រួតពិនិត្យសម្ភារ ឯកសារបោះឆ្នោតនៅមុនថ្ងៃបោះឆ្នោត (ទ.១១១២)
- ៥. បញ្ជីវត្តមានភ្នាក់ងារគណបក្ស និងអ្នកសង្កេតការណ៍ក្នុងពេលរាប់សន្លឹកឆ្នោត(ទ.១១១៥)
- ៦. បញ្ជីវត្តមានអ្នកសង្កេតការណ៍ក្នុងពេលបោះឆ្នោត និងរាប់សន្លឹកឆ្នោត (ទ.១១២០)
- ៧. លិខិតបញ្ជូន និងប្រគល់ ទទួលសម្ភារ ឯកសារបោះឆ្នោត (ទ.១១០៧)
- ៨. ពាក្យបណ្តឹង (ទ.១២០២)



# ឧបសម្ព័ន្ធ១



គណៈកម្មាធិការជាតិរៀបចំការបោះឆ្នោត

**កំណត់ហេតុនៃការបោះឆ្នោត (ខ.១១០១)**

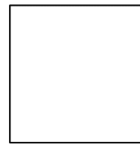

១~ លក្ខណៈសម្គាល់នៃការិយាល័យបោះឆ្នោត

កំរិតសម្ងាត់

ឈ្មោះទីតាំង និងលេខកូដការិយាល័យបោះឆ្នោត					
ឈ្មោះ និងលេខកូដឃុំ សង្កាត់					
ឈ្មោះ និងលេខកូដរាជធានី ខេត្ត					

២~ សមាសភាពនៃគណៈកម្មាធិការិយាល័យបោះឆ្នោត (បំពេញលេខ្លះ)

ប្រធាន		សមាជិកទី១	
អនុប្រធាន		សមាជិកទី២	
លេខាធិការ		សមាជិកទី៣	

៣~ សមាសភាពគ្រឹះការិយាល័យបោះឆ្នោត និងស្រុកសង្កាត់នៃការិយាល័យបោះឆ្នោត

ល.រ	គោត្តនាម និងនាមខ្លួន	អង្គភាព	ល.រ	គោត្តនាម និងនាមខ្លួន	អង្គភាព
១			១១		
២			១២		
៣			១៣		
៤			១៤		
៥			១៥		
៦			១៦		
៧			១៧		
៨			១៨		
៩			១៩		
១០			២០		

៤~ សម្ភារៈ ឯកសារសម្រាប់ប្រើប្រាស់ក្នុងការិយាល័យបោះឆ្នោត

សម្ភារៈ ឯកសារសម្រាប់ការិយាល័យបោះឆ្នោតនេះ ត្រូវបានទទួលទាំងអស់  ឬមួយផ្នែក  ឬមិនបានទទួល  ។ សម្ភារៈ ឯកសារដែលមិនបានទទួលមាន៖.....

៥~ ចំនួនស្រុកសង្កាត់នៃការិយាល័យបោះឆ្នោត

អ្នកបោះឆ្នោតដែលមានឈ្មោះក្នុងបញ្ជីបោះឆ្នោតនៃការិយាល័យបោះឆ្នោតនេះមានចំនួន	នាក់
---	------

៦~ ការបោះឆ្នោត

នៅចន្លោះម៉ោង.....ដល់.....ព្រឹកនៃថ្ងៃបោះឆ្នោត នៅចំពោះមុខអ្នកមានវត្តមានក្នុងការិយាល័យបោះឆ្នោតប្រធានរៀបចំត្រួតពិនិត្យ និងបង្ហាញហិបឆ្នោតតាមការណែនាំ រួចបិទគម្របខាងក្នុង និងចាក់សោប្តូរពណ៌.....និងលេខ.....។ អនុប្រធានពិនិត្យ និងរាប់ចំនួនសន្លឹកឆ្នោតដែលបានទទួលជាក់ស្តែង (ត្រូវរាប់ជាចាំបាច់) ដែលមានចំនួន និងលេខរៀងសន្លឹកឆ្នោតដំបូងនៃក្បាលទី១ និងលេខរៀងសន្លឹកចុងក្រោយនៃក្បាលចុងក្រោយដូចខាងក្រោម៖

ចំនួនសន្លឹកឆ្នោតបានទទួលជាក់ស្តែង	សន្លឹក	លេខរៀងពី	ដល់
----------------------------------	--------	----------	-----

កំណត់សម្គាល់នៃចំនួនសន្លឹកឆ្នោតគិតជា១ ឬច្រើនជា១ចំនួនត្រូវបញ្ជាក់ដូចខាងក្រោម៖.....

បន្ទាប់មក ប្រធានបើកស្រោមសំបុត្រ ដកយកត្រាសម្ងាត់សម្រាប់បោះឆ្នោតខាងខ្នងនៃសន្លឹកឆ្នោត មកបោះសាកល្បងលើក្រដាសធម្មតា ដើម្បីបង្ហាញភ្នាក់ងារគណបក្សនយោបាយ អ្នកសង្កេតការណ៍ពិនិត្យប្រសព្វនៃត្រានោះ សម្រាប់ជាការសម្គាល់ ។ ប្រធានប្រកាសបើកការបោះឆ្នោតនៅម៉ោង.....ព្រឹក។

ទម្រង់បែបបទ ១១០១ សម្រាប់បំពេញដោយ គ.ក.ប ១

កិច្ចប្រតិបត្តិការបោះឆ្នោតបានប្រព្រឹត្តទៅ តាមសម្រួល  ឬមានបញ្ហាបន្តិចបន្តួច  ឬមានភាពមិនប្រក្រតីធ្ងន់ធ្ងរ  ។ នៅម៉ោង ៣:០០ រសៀល អ្នកបោះឆ្នោតទាំងអស់ដែលមានឈ្មោះក្នុងបញ្ជីបោះឆ្នោតនៃការិយាល័យនេះបានបោះឆ្នោតរួចរាល់  ឬមានអ្នកបោះឆ្នោតចំនួន.....នាក់ កំពុងឈរក្នុងជួរនៅបរិវេណខាងក្នុងរង់ចាំការបោះឆ្នោត។

**កំណត់សម្គាល់ពាក់ព័ន្ធនឹងការបោះឆ្នោត** ឬ/និងការដោះស្រាយបញ្ហាបោះឆ្នោត (ប្រសិនបើមាន) ÷ .....

**៧~ ការបិទការបោះឆ្នោត ការផ្ទៀងផ្ទាត់ និងការបិទពេញស្រយាលនៃការបោះឆ្នោត**

នៅម៉ោង.....រសៀល ប្រធានប្រកាសបិទការបោះឆ្នោត។ ប្រធានបិទក្តីសន្ទនាប្រឡោះសម្រាប់សិកស្ត្រិកស្នាក់ទាំងពីរ និងបិទពេញស្រយាល ក្រដាសស្តើងមួយសន្លឹកដែលមានចុះហត្ថលេខាប្រធាន និងសាក្សីដែលជាភ្នាក់ងារគណបក្សនយោបាយ។ បន្ទាប់មក ប្រធានបិទគម្របម្រាមខាងក្រៅនៃបិទបញ្ជី ហើយចាក់សោឃ្នុំពីរនៅត្រង់ក្រវិលសម្រាប់ចាក់សោទាំងពីរនៃបិទបញ្ជី។

កិច្ចការសោឃ្នុំទាំងពីរ	ពណ៌	លេខ	និងលេខ
------------------------	-----	-----	--------

អនុប្រធានបានរាប់សន្លឹកឆ្នោតខូចពេលបោះឆ្នោត ( ខ ) និងសន្លឹកឆ្នោតដែលមិនបានប្រើ ( គ ) មានចំនួន៖

ខ) ចំនួនសន្លឹកឆ្នោតខូចពេលបោះឆ្នោត	សន្លឹក
គ) ចំនួនសន្លឹកឆ្នោតដែលមិនបានប្រើ	សន្លឹក

• សមាជិកទី២ បានចោះ ឬកាត់សន្លឹកឆ្នោតដែលនៅសល់មិនបានប្រើទាំងអស់ដើម្បីធ្វើមោឃភាព  ។

• លេខាធិការបានរាប់ចំនួនគំនូសក្នុងក្របប្រអប់លើបញ្ជីបោះឆ្នោត បញ្ជាក់អ្នកបោះឆ្នោតដែលបានបោះឆ្នោត មានចំនួន៖

ឃ) អ្នកបោះឆ្នោតដែលបានបោះឆ្នោត	នាក់
-------------------------------	------

• គូលេខដែលត្រូវបំពេញក្នុងចំណុច ក ខ គ និង ឃ ខាងលើត្រូវផ្អែកលើចំនួនដែលមាន ឬ/និងពិនិត្យឃើញជាក់ស្តែង ជាធម្មតា  $ឃ = ក - (ខ + គ)$  ។

សម្គាល់៖ ប្រធាន គ.ក.ប ត្រូវចាត់លេខាធិការបោះត្រាសម្ងាត់នៅលើជ្រុងខាងស្តាំដៃប៉ែកខាងលើនៃកំណត់ហេតុនេះ។

**៨~ ការដោះស្រាយ និងការបិទស្រាយបញ្ហាបោះឆ្នោត**

ការជំទាស់ពាក់ព័ន្ធនឹងកិច្ចប្រតិបត្តិការបោះឆ្នោត និងការតវ៉ាទៅនឹងការដោះស្រាយលើការជំទាស់	ករណី
ការជំទាស់ដែលបានដោះស្រាយ	ករណី
ការតវ៉ា និងការជំទាស់ដែលអាចនឹងប្តឹងទៅ គ.យ.សប	ករណី

**៩~ សោឃ្នុំដែលនឹងត្រូវចាក់សោឃ្នុំនិងមាត់ស្បែក " ខ " (លេខាធិការត្រូវតែត្រួតត្រាជាមុន)**

សោឃ្នុំដែលនឹងត្រូវចាក់សោឃ្នុំនិងមាត់ស្បែក " ខ " មានពណ៌..... និងលេខ.....។

កាលបរិច្ឆេទ៖...../...../.....

**៩. គណៈកម្មការការិយាល័យបោះឆ្នោត**

**ប្រធាន**

លេខាធិការ.....

ត្រា

**១០~ សាក្សី ÷ គ្នាកំចាត់គណបក្សនយោបាយ**

ល.រ	គោត្តនាមនិងនាមខ្លួន	គណបក្សនយោបាយ	ហត្ថលេខា	ល.រ	គោត្តនាមនិងនាមខ្លួន	គណបក្សនយោបាយ	ហត្ថលេខា
១				១១			
២				១២			
៣				១៣			
៤				១៤			
៥				១៥			
៦				១៦			
៧				១៧			
៨				១៨			
៩				១៩			
១០				២០			

ទម្រង់បែបបទ ១១០១ សម្រាប់បំពេញដោយ គ.ក.ប

២

# ឧបសម្ព័ន្ធ ២



**គណៈកម្មាធិការជាតិរៀបចំការបោះឆ្នោត**

**កំណត់ហេតុនៃការរាប់សន្លឹកឆ្នោត ( ឧ.១១០២ )**

**១~ លក្ខណៈសម្គាល់នៃការិយាល័យបោះឆ្នោត និងរាប់សន្លឹកឆ្នោត**

ឈ្មោះទីតាំង និងលេខកូដការិយាល័យបោះឆ្នោត និងរាប់សន្លឹកឆ្នោត					
ឈ្មោះ និងលេខកូដរាជធានី ខេត្ត		ឈ្មោះ និងលេខកូដឃុំ សង្កាត់			

**២~ លក្ខណៈសម្គាល់នៃការប្រើប្រាស់សន្លឹកឆ្នោតតាមការិយាល័យបោះឆ្នោត និងរាប់សន្លឹកឆ្នោតដូចខាងក្រោម ៖**

ការផ្ទៀងផ្ទាត់ចំនួនសន្លឹកឆ្នោតនៅម៉ោង..... ថ្ងៃទី .....ខែ.....ឆ្នាំ.....។ គ.ក.វ បានពិនិត្យ៖ សេចក្តីទាំងពីរចាក់នៅគម្របខាងក្រៅនៃហិបឆ្នោត សេចក្តីទាំងពីរចាក់គ្នាប្រមូលខាងក្នុងនៃហិបឆ្នោត ក្រដាសបិទពាសលើសន្លឹកប្រឡោះសិកសន្លឹកឆ្នោត នៅដៃល  ឬខុសពីមុន  ។

កំណត់សម្គាល់ក្នុងករណីមានភាពខុសពីមុន ៖ ..... (សូមបំពេញបន្ថែមផ្នែកខាងខ្នង) ។  
 ត្រូវលេខទាក់ទងនឹងការបោះឆ្នោត និងការរាប់សន្លឹកឆ្នោតដែលមានក្នុងហិបឆ្នោតមានដូចខាងក្រោម ៖

ក) ចំនួនសន្លឹកឆ្នោតដែលបានទទួលជាក់ស្តែង.....សន្លឹក ឬ) ចំនួនអ្នកបោះឆ្នោតដែលបានបោះឆ្នោត.....នាក់	
ខ) ចំនួនសន្លឹកឆ្នោតខូចពេលបោះឆ្នោត.....សន្លឹក ង) ចំនួនសន្លឹកឆ្នោតដែលមានក្នុងហិបឆ្នោត.....សន្លឹក	
គ) ចំនួនសន្លឹកឆ្នោតដែលមិនបានប្រើ.....សន្លឹក	• ជាធម្មតា ង = ឃ = ក - ( ខ + គ )

ផ្អែកតាមតួលេខខាងលើ បើបញ្ហា មាន  ឬគ្មាន  ភាពខុសគ្នារវាងចំនួនសន្លឹកឆ្នោតក្នុងហិបឆ្នោត ដែលបានរាប់ឃើញ និងចំនួនអ្នកបោះឆ្នោត ដែលបានបោះឆ្នោត ។  
 • កំណត់សម្គាល់ក្នុងករណីមានភាពខុសគ្នា៖ ..... (សូមបំពេញបន្ថែមផ្នែកខាងខ្នង) ។  
 • កំណត់សម្គាល់ក្នុងករណីមានវត្តមានមិនមែនជាសន្លឹកឆ្នោត៖ ..... (សូមបំពេញបន្ថែមផ្នែកខាងខ្នង) ។

**៣~ ការដំណាស់ និងការបិទសន្លឹកឆ្នោតតាមការិយាល័យបោះឆ្នោត**

ការដំណាស់ពាក់ព័ន្ធនឹងការរាប់សន្លឹកឆ្នោត និងការតវ៉ាទៅនឹងការដោះស្រាយលើការដំណាស់	ករណី
ការដំណាស់ដែលបានដោះស្រាយ	ករណី
ការតវ៉ា ឬការដំណាស់ដែលអាចនឹងប្តឹងទៅ គ.យ.សប	ករណី

កំណត់សម្គាល់ពាក់ព័ន្ធនឹងភាពមិនប្រក្រតីផ្សេងៗ ឬ/និងការដំណាស់ក្នុងអំឡុងពេលនៃការផ្ទៀងផ្ទាត់ និងការរាប់សន្លឹកឆ្នោត៖ ..... (សូមបំពេញបន្ថែមផ្នែកខាងខ្នង) ។

**៤~ លក្ខណៈសម្គាល់នៃការរាប់សន្លឹកឆ្នោតសម្រាប់គណនាបញ្ជីបោះឆ្នោតនិងមូលដ្ឋានការិយាល័យរាប់សន្លឹកឆ្នោត**

តារាងកត់ត្រាសំឡេងឆ្នោតតាមការិយាល័យបោះឆ្នោត និងរាប់សន្លឹកឆ្នោត ( ១.១១០៤ ) មានចំនួន ១សន្លឹក  ឬ២សន្លឹក  ឬ៣សន្លឹក  ។

ល.រ	ឈ្មោះគណបក្សនយោបាយ (តាមលំដាប់លេខរៀងក្នុងសន្លឹកឆ្នោត)	សន្លឹកឆ្នោតបានការ	ល.រ	ឈ្មោះគណបក្សនយោបាយ (តាមលំដាប់លេខរៀងក្នុងសន្លឹកឆ្នោត)	សន្លឹកឆ្នោតបានការ
១			១១		
២			១២		
៣			១៣		
៤			១៤		
៥			១៥		
៦			១៦		
៧			១៧		
៨			១៨		
៩			១៩		
១០			២០		

សន្លឹកឆ្នោតបានការសរុប.....សន្លឹក | សន្លឹកឆ្នោតមិនបានការពេលរាប់សរុប.....សន្លឹក | សន្លឹកឆ្នោតក្នុងហិបឆ្នោតសរុប.....សន្លឹក  
 កាលបរិច្ឆេទ៖ ...../...../..... ៥. គណៈកម្មាធិការជាតិរៀបចំការបោះឆ្នោត

ប្រធាន  
 ត្រា លេខាធិការ.....

**៥~ សាក្សី ៖ គ្នាគំខាគណនាបញ្ជីបោះឆ្នោត**

ល.រ	គោត្តនាម និងនាមខ្លួន	ឈ្មោះគណបក្សនយោបាយ	ហត្ថលេខា	ល.រ	គោត្តនាម និងនាមខ្លួន	ឈ្មោះគណបក្សនយោបាយ	ហត្ថលេខា
១				១១			
២				១២			
៣				១៣			
៤				១៤			
៥				១៥			
៦				១៦			
៧				១៧			
៨				១៨			
៩				១៩			
១០				២០			

កំណត់សម្គាល់ ៖ គ.ក.វ ត្រូវបំពេញ ១.១១០២ ឱ្យបានត្រឹមត្រូវ ចំនួន ៣ច្បាប់ ។

១ម្រងបែបបទ ១១០២ សម្រាប់បំពេញដោយ គ.ក.វ

# ឧបសម្ព័ន្ធ

 គណៈកម្មាធិការជាតិរៀបចំការបោះឆ្នោត អង្គការជាតិរៀបចំការបោះឆ្នោត		តារាងទិន្នន័យសម្រាប់ការបោះឆ្នោតសភាសម្រាប់រដ្ឋសម្រាប់ប្រទេសកម្ពុជា និងសម្រាប់ស្ថិតិសង្កាត់ (ឧ.១០០៨)									
ឈ្មោះ និងលេខប្រតិភូបោះឆ្នោត ឈ្មោះ និងលេខប្រតិភូបោះឆ្នោត		ឈ្មោះ និងលេខប្រតិភូបោះឆ្នោត ឈ្មោះ និងលេខប្រតិភូបោះឆ្នោត		ឈ្មោះ និងលេខប្រតិភូបោះឆ្នោត ឈ្មោះ និងលេខប្រតិភូបោះឆ្នោត		ឈ្មោះ និងលេខប្រតិភូបោះឆ្នោត ឈ្មោះ និងលេខប្រតិភូបោះឆ្នោត		ឈ្មោះ និងលេខប្រតិភូបោះឆ្នោត ឈ្មោះ និងលេខប្រតិភូបោះឆ្នោត		ឈ្មោះ និងលេខប្រតិភូបោះឆ្នោត ឈ្មោះ និងលេខប្រតិភូបោះឆ្នោត	
លេខប្រតិភូបោះឆ្នោត	ឈ្មោះប្រតិភូបោះឆ្នោត	លេខប្រតិភូបោះឆ្នោត	ឈ្មោះប្រតិភូបោះឆ្នោត	លេខប្រតិភូបោះឆ្នោត	ឈ្មោះប្រតិភូបោះឆ្នោត	លេខប្រតិភូបោះឆ្នោត	ឈ្មោះប្រតិភូបោះឆ្នោត	លេខប្រតិភូបោះឆ្នោត	ឈ្មោះប្រតិភូបោះឆ្នោត	លេខប្រតិភូបោះឆ្នោត	ឈ្មោះប្រតិភូបោះឆ្នោត
25	.....	25	.....	25	.....	25	.....	25	.....	25	.....
50	.....	50	.....	50	.....	50	.....	50	.....	50	.....
75	.....	75	.....	75	.....	75	.....	75	.....	75	.....
100	.....	100	.....	100	.....	100	.....	100	.....	100	.....
125	.....	125	.....	125	.....	125	.....	125	.....	125	.....
150	.....	150	.....	150	.....	150	.....	150	.....	150	.....
175	.....	175	.....	175	.....	175	.....	175	.....	175	.....
200	.....	200	.....	200	.....	200	.....	200	.....	200	.....
225	.....	225	.....	225	.....	225	.....	225	.....	225	.....
250	.....	250	.....	250	.....	250	.....	250	.....	250	.....
275	.....	275	.....	275	.....	275	.....	275	.....	275	.....
300	.....	300	.....	300	.....	300	.....	300	.....	300	.....
325	.....	325	.....	325	.....	325	.....	325	.....	325	.....
350	.....	350	.....	350	.....	350	.....	350	.....	350	.....
375	.....	375	.....	375	.....	375	.....	375	.....	375	.....
400	.....	400	.....	400	.....	400	.....	400	.....	400	.....
425	.....	425	.....	425	.....	425	.....	425	.....	425	.....
450	.....	450	.....	450	.....	450	.....	450	.....	450	.....
475	.....	475	.....	475	.....	475	.....	475	.....	475	.....
500	.....	500	.....	500	.....	500	.....	500	.....	500	.....
525	.....	525	.....	525	.....	525	.....	525	.....	525	.....
550	.....	550	.....	550	.....	550	.....	550	.....	550	.....
575	.....	575	.....	575	.....	575	.....	575	.....	575	.....
600	.....	600	.....	600	.....	600	.....	600	.....	600	.....
625	.....	625	.....	625	.....	625	.....	625	.....	625	.....
650	.....	650	.....	650	.....	650	.....	650	.....	650	.....
675	.....	675	.....	675	.....	675	.....	675	.....	675	.....
700	.....	700	.....	700	.....	700	.....	700	.....	700	.....
725	.....	725	.....	725	.....	725	.....	725	.....	725	.....
750	.....	750	.....	750	.....	750	.....	750	.....	750	.....
<b>សរុប</b>	<b>សរុប</b>	<b>សរុប</b>	<b>សរុប</b>	<b>សរុប</b>	<b>សរុប</b>	<b>សរុប</b>	<b>សរុប</b>	<b>សរុប</b>	<b>សរុប</b>	<b>សរុប</b>	<b>សរុប</b>

ទំព័រទី.....

ទម្រង់លេខ ១០០៨ សម្រាប់ប្រើប្រាស់ គ.ក.១



គណៈកម្មាធិការជាតិរៀបចំការបោះឆ្នោត

គណៈកម្មាធិការជាតិរៀបចំការបោះឆ្នោត និងរៀបចំសន្លឹកឆ្នោត (១១០៨)

គណបក្សប្រឈម	គណបក្សប្រឈមរៀងទី	គណបក្សប្រឈមរៀងទី	គណបក្សប្រឈមរៀងទី	គណបក្សប្រឈមរៀងទី	សរុប	សរុប	សរុប	សរុប	សរុប
25	25	25	25	25	25	25	25	25	25
50	50	50	50	50	50	50	50	50	50
75	75	75	75	75	75	75	75	75	75
100	100	100	100	100	100	100	100	100	100
125	125	125	125	125	125	125	125	125	125
150	150	150	150	150	150	150	150	150	150
175	175	175	175	175	175	175	175	175	175
200	200	200	200	200	200	200	200	200	200
225	225	225	225	225	225	225	225	225	225
250	250	250	250	250	250	250	250	250	250
275	275	275	275	275	275	275	275	275	275
300	300	300	300	300	300	300	300	300	300
325	325	325	325	325	325	325	325	325	325
350	350	350	350	350	350	350	350	350	350
375	375	375	375	375	375	375	375	375	375
400	400	400	400	400	400	400	400	400	400
425	425	425	425	425	425	425	425	425	425
450	450	450	450	450	450	450	450	450	450
475	475	475	475	475	475	475	475	475	475
500	500	500	500	500	500	500	500	500	500
525	525	525	525	525	525	525	525	525	525
550	550	550	550	550	550	550	550	550	550
575	575	575	575	575	575	575	575	575	575
600	600	600	600	600	600	600	600	600	600
625	625	625	625	625	625	625	625	625	625
650	650	650	650	650	650	650	650	650	650
675	675	675	675	675	675	675	675	675	675
700	700	700	700	700	700	700	700	700	700
725	725	725	725	725	725	725	725	725	725
750	750	750	750	750	750	750	750	750	750
<b>សរុប</b>	<b>សរុប</b>	<b>សរុប</b>	<b>សរុប</b>	<b>សរុប</b>	<b>សរុប</b>	<b>សរុប</b>	<b>សរុប</b>	<b>សរុប</b>	<b>សរុប</b>

ទម្រង់បែបបទ ១១០៨ សម្រាប់បោះឆ្នោត គ.ក.1

ទំព័រទី.....

# ឧបសម្ព័ន្ធ ៤



**គណៈកម្មាធិការជាតិរៀបចំការបោះឆ្នោត**

**គណៈកម្មាធិការជាតិសម្រាប់ការបោះឆ្នោតសម្រាប់ការយល់ឃើញបោះឆ្នោត (ទ.១១១២)**

**១~ សក្ខីឈ្មោះសម្រាប់ការយល់ឃើញបោះឆ្នោត និងចប់សន្និក្ខណៈ**

ឈ្មោះទីតាំង និងលេខកូដការិយាល័យបោះឆ្នោត និងរាប់សន្លឹកឆ្នោត				
ឈ្មោះ និងលេខកូដឃុំ សង្កាត់				
ឈ្មោះ និងលេខកូដរាជធានី ខេត្ត				

**២~ ការត្រួតពិនិត្យសម្រាប់ការយល់ឃើញបោះឆ្នោត និងចប់សន្និក្ខណៈ**

ល.រ	រាយបញ្ជីសម្ភារ ឯកសារ និងចំនួន	មាន	គ្មាន	ល.រ	រាយបញ្ជីសម្ភារ ឯកសារ និងចំនួន	មាន	គ្មាន
១				២៥			
២				២៦			
៣				២៧			
៤				២៨			
៥				២៩			
៦				៣០			
៧				៣១			
៨				៣២			
៩				៣៣			
១០				៣៤			
១១				៣៥			
១២				៣៦			
១៣				៣៧			
១៤				៣៨			
១៥				៣៩			
១៦				៤០			
១៧				៤១			
១៨				៤២			
១៩				៤៣			
២០				៤៤			
២១				៤៥			
២២				៤៦			
២៣				៤៧			
២៤				៤៨			
សរុបសម្ភារ ឯកសារដែលបានទទួល			មុន	សរុបសម្ភារ ឯកសារដែលមិនបានទទួល			មុន

សម្ភារ ឯកសារបោះឆ្នោតដែលមិនបានទទួលមាន ៖ ..... ។ ក្នុងករណីនេះ គ.ក.ប ត្រូវធ្វើតារាងត្រួតពិនិត្យនេះជាបន្ទាន់ជូន គ.យ.សប ។

កាលបរិច្ឆេទ៖.....

**៣~ គណៈកម្មាធិការការិយាល័យបោះឆ្នោត**

សមាជិកទី១.....សមាជិកទី២.....សមាជិកទី៣.....

ប្រធាន.....អនុប្រធាន.....លេខាធិការ.....

ត្រា

ទម្រង់បែបបទ ១១១២ សម្រាប់បំពេញដោយ គ.ក.ប

# ឧបសម្ព័ន្ធ ៥



**គណៈកម្មាធិការជាតិរៀបចំការបោះឆ្នោត**

**បញ្ជីបញ្ជីមានគ្រឹះស្ថានគ្រប់គ្រងយោធា និងអ្នកសម្របសម្រួលការងារក្នុងក្រុមប្រឹក្សាប្រឹក្សាសន្តិសុខស្ថិតិ (ឆ.១១១៥)**

**១~ សក្ខីណៈសម្រាប់ការបោះឆ្នោត និងបញ្ជីបញ្ជី**

ឈ្មោះទីតាំង និងលេខកូដការិ.បោះឆ្នោត និងរាប់សន្លឹកឆ្នោត					
ឈ្មោះ និងលេខកូដឃុំ សង្កាត់					
ឈ្មោះ និងលេខកូដរាជធានី ខេត្ត					

**២~ ត្រូវមានគ្រប់គ្រងយោធា និងអ្នកសម្របសម្រួលការងារក្នុងក្រុមប្រឹក្សាប្រឹក្សាសន្តិសុខស្ថិតិ**

ល.រ	គោត្តនាម និងនាមខ្លួន	ភេទ	ឈ្មោះគណបក្សនយោបាយ/អង្គការ	ហត្ថលេខា
១				
២				
៣				
៤				
៥				
៦				
៧				
៨				
៩				
១០				
១១				
១២				
១៣				
១៤				
១៥				
១៦				
១៧				
១៨				
១៩				
២០				

សរុបអ្នកមានវត្តមានក្នុងពេលរាប់សន្លឹកឆ្នោតចំនួន.....នាក់ ស្រីចំនួន.....នាក់

កាលបរិច្ឆេទ: .....

៧. គណៈកម្មាធិការជាតិរៀបចំការបោះឆ្នោត  
 ប្រធាន លេខាធិការ.....  
 ព្រា

គំនិតសម្រួល ៖ គ.ក.វ និង គ.ប.សប ត្រូវធ្វើបញ្ជីបញ្ជីមាននេះតាមវាមានក្រុមប្រឹក្សាប្រឹក្សាសន្តិសុខស្ថិតិ គ.ជ.ប ដើម្បីបូកសរុបការណ៍ជូន គ.ជ.ប ។

១ ម្រង់បែបបទ ១១១៥ សម្រាប់បំពេញដោយ គ.ក.វ ភ្នាក់ងារគណបក្សនយោបាយ និងអ្នកសម្របសម្រួលការងារ Ry B

# ឧបសម្ព័ន្ធ៦



**គណៈកម្មាធិការជាតិរៀបចំការបោះឆ្នោត**

**បញ្ជីបញ្ជីឈ្មោះអ្នកសម្រេចការណ៍ក្នុងពេលបោះឆ្នោត និងរាប់សន្លឹកឆ្នោត (៣.១១២០)**

**១~ លក្ខណៈសម្គាល់នៃការិយាល័យបោះឆ្នោត និងរាប់សន្លឹកឆ្នោត**

ឈ្មោះទីតាំង និងលេខកូដការិ.បោះឆ្នោត និងរាប់សន្លឹកឆ្នោត				
ឈ្មោះ និងលេខកូដឃុំ សង្កាត់				
ឈ្មោះ និងលេខកូដរាជធានី ខេត្ត				

**២~ អ្នកសម្រេចការណ៍មានបញ្ជីឈ្មោះក្នុងពេលបោះឆ្នោត និងរាប់សន្លឹកឆ្នោត**

ល.រ	គោត្តនាម និងនាមខ្លួន	ភេទ	អង្គការ	ម៉ោងចូល	ម៉ោងចេញ	ហត្ថលេខា
១						
២						
៣						
៤						
៥						
៦						
៧						
៨						
៩						
១០						
១១						
១២						
១៣						
១៤						
១៥						
១៦						
១៧						
១៨						
១៩						
២០						

សរុបអ្នកមានបញ្ជីឈ្មោះក្នុងពេលបោះឆ្នោត និងរាប់សន្លឹកឆ្នោតចំនួន.....នាក់ ស្រីចំនួន.....នាក់

កាលបរិច្ឆេទ៖...../...../.....

**៧. គណៈកម្មាធិការជាតិរៀបចំការបោះឆ្នោត និងរាប់សន្លឹកឆ្នោត**

ប្រធាន

លេខាធិការ.....

ត្រា

គំនិតសម្គាល់៖ គ.ក.វ និង គ.យ.សប ត្រូវធ្វើបញ្ជីឈ្មោះនេះតាមវិធានប្រកបដោយគុណភាព គណ.ប ដើម្បីឱ្យអ្នកសរុបរាយការណ៍ជូន គ.ជ.ប ។

ទម្រង់បែបបទ ១១២០ សម្រាប់បំពេញដោយ គ.ក.ប/គ.ក.វ និងអ្នកសង្កេតការណ៍

*(Signature)*



# ឧបសម្ព័ន្ធទី៧



គណៈកម្មាធិការជាតិរៀបចំការបោះឆ្នោត

**សិខិតបញ្ជូន និងប្រគល់ ធនូលសម្ភារៈ ឯកសារបោះឆ្នោត (៣.១១០៧)**

ពេលចុះឈ្មោះបោះឆ្នោត  ពេលបោះឆ្នោត

**១~ អង្គការបញ្ជូន និងប្រគល់ (ឈ្មោះ និងលេខគុជ)**

គ.ជ.ប/នាយកដ្ឋាន.....	រាជធានី ខេត្ត .....លេខកូដ	កបយ.ស ក.ច.ប ឬ គយ.សប គ.ក.ប	
----------------------	---------------------------	---------------------------	--

**២~ អង្គការទទួល (ឈ្មោះ និងលេខគុជ)**

គ.ជ.ប/នាយកដ្ឋាន.....	រាជធានី ខេត្ត .....លេខកូដ	កបយ.ស ក.ច.ប ឬ គយ.សប គ.ក.ប	
----------------------	---------------------------	---------------------------	--

**៣~ បញ្ជីលេខមុខ និងបរិមាណសម្ភារៈ ឯកសារដែលត្រូវបញ្ជូន និងប្រគល់ ធនូល**

ល.រ	ឈ្មោះសម្ភារៈឯកសារ	បរិមាណ	ល.រ	ឈ្មោះសម្ភារៈឯកសារ	បរិមាណ
១			២៣		
២			២៤		
៣			២៥		
៤			២៦		
៥			២៧		
៦			២៨		
៧			២៩		
៨			៣០		
៩			៣១		
១០			៣២		
១១			៣៣		
១២			៣៤		
១៣			៣៥		
១៤			៣៦		
១៥			៣៧		
១៦			៣៨		
១៧			៣៩		
១៨			៤០		
១៩			៤១		
២០			៤២		
២១			៤៣		
២២			៤៤		

សរុបមុខសម្ភារៈ ឯកសារដែលបានបញ្ជូន និងប្រគល់	សរុបមុខសម្ភារៈ ឯកសារដែលទទួលបាន
--	--------------------------------

**៤~ ឈ្មោះ និងហត្ថលេខាដែលត្រូវបោះឆ្នោតដែលទទួលបានមុខសម្ភារៈបញ្ជូន និងប្រគល់ ធនូលសម្ភារៈ ឯកសារបោះឆ្នោត**

កាលបរិច្ឆេទ : .....

មន្ត្រីបញ្ជូន និងប្រគល់		មុខតំណែង	
មន្ត្រីទទួល		មុខតំណែង	

ទម្រង់បែបបទ ១១០៧ សម្រាប់បំពេញដោយ គ.ជ.ប លេខ.១២ គណ.ប កបយ.ស គយ.សប ក.ច.ប និង គ.ក.ប/គ.ក.វ RyE

# ឧបសម្ព័ន្ធ



**គណៈកម្មាធិការជាតិរៀបចំការបោះឆ្នោត**

## ពាក្យបណ្តឹង (ន.១២០២)

**I. សម្រាប់អ្នកប្តឹង**

**១. អត្តសញ្ញាណអ្នកប្តឹង**

- ឈ្មោះអ្នកប្តឹង : ..... ភេទ ..... ថ្ងៃខែឆ្នាំកំណើត .....

- ទីលំនៅបច្ចុប្បន្ន : ផ្ទះលេខ ..... ផ្លូវ ..... ភូមិ ..... ឃុំ សង្កាត់ .....  
 ក្រុង ស្រុក ខណ្ឌ ..... រាជធានី ខេត្ត .....

- តួនាទី/មុខងារ :  ប្រជាពលរដ្ឋ  ភ្នាក់ងារគណបក្សនយោបាយ .....  
 ផ្សេងៗ ..... ទូរស័ព្ទទាក់ទង .....

**២. លក្ខណៈសម្គាល់នៃទីកន្លែងពាក់ព័ន្ធនឹងបណ្តឹង**

រាជធានី ខេត្ត		ក្រុង ស្រុក ខណ្ឌ	ឃុំ សង្កាត់	លេខកូដការិយាល័យ
លេខកូដ			លេខកូដ	

**៣. កម្មវត្ថុនៃបណ្តឹង :** .....

.....

.....

**៤. មូលហេតុនៃការប្តឹង :** .....

.....

.....

.....

.....

..... (ករណីត្រូវការបង្ហាញស្នាមសញ្ញាសម្រាប់ប្តឹង)

**៥. កាលបរិច្ឆេទ :** ..... / ..... / .....

**៦. ហត្ថលេខា ឬស្នាមមេដៃអ្នកប្តឹង** (ប្រសិនបើអ្នកជាតំណាង ត្រូវមានលិខិតឆ្លើយតបពីគណៈកម្មាធិការប្រកបដោយសមត្ថកិច្ច)

**II. សម្រាប់ប្រធានទទួលបន្ទុកការងារបោះឆ្នោត**

ថ្ងៃ ..... ខែ ..... ឆ្នាំ ..... ព.ស		ថ្ងៃទី ..... ខែ ..... ឆ្នាំ
លេខពាក្យបណ្តឹង	កាលបរិច្ឆេទទទួលពាក្យបណ្តឹង	កាលបរិច្ឆេទប្រជុំសម្រេច ឬបើកសវនាការ
	ឆ្នាំ ..... ព្រឹក <input type="checkbox"/> រសៀល <input type="checkbox"/>	<b>ហត្ថលេខា និងត្រា</b>

ទម្រង់បែបបទលេខ ១២០២ សម្រាប់បំពេញដោយអ្នកប្តឹងតវ៉ា ឬប្តឹងជំទាស់



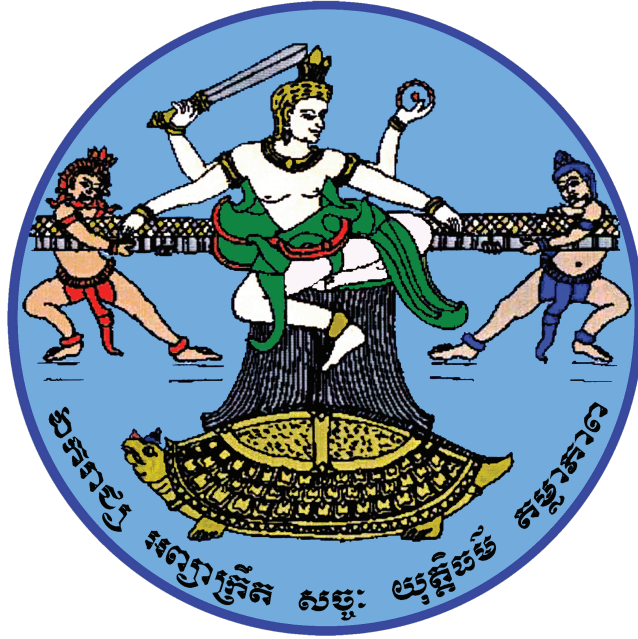

# បោះតុប្បជោយ គ.ជ.ប ឆ្នាំ២០២៣

អាសយដ្ឋាន: អគារទីស្តីការ គ.ជ.ប វិថីរដ្ឋសភា សង្កាត់ទន្លេបាសាក់ ខណ្ឌចំការមន រាជធានីភ្នំពេញ  
លេខទូរសព្ទ ០២៣ ២៣៥ ២៧១