



ព្រះរាជាណាចក្រកម្ពុជា
ជាតិ សាសនា ព្រះមហាក្សត្រ



គណៈកម្មាធិការជាតិរៀបចំការបោះឆ្នោត

(គ.ជ.ប)



បទបញ្ជា និង នីតិវិធី

សម្រាប់

ការបោះឆ្នោតជ្រើសរើសក្រុមប្រឹក្សាភិបាលខេត្ត ក្រុមប្រឹក្សាខេត្ត
ក្រុមប្រឹក្សាក្រុង ក្រុមប្រឹក្សាស្រុក ក្រុមប្រឹក្សាខណ្ឌ
អាណត្តិទី៣



(ថ្ងៃអាទិត្យ ទី២៦ ខែឧសភា ឆ្នាំ២០១៩)





ព្រះរាជាណាចក្រកម្ពុជា ជាតិ សាសនា ព្រះមហាក្សត្រ

គណៈកម្មាធិការជាតិរៀបចំការបោះឆ្នោត

លេខ: ០៩៧ គ.ជ.ប. ៧.៧.៧

សេចក្តីសម្រេច

ស្តីពី

ការដាក់ឱ្យប្រើប្រាស់បទបញ្ជា និងនីតិវិធី

សម្រាប់ការបោះឆ្នោតជ្រើសរើសក្រុមប្រឹក្សារាជធានី ក្រុមប្រឹក្សាខេត្ត
ក្រុមប្រឹក្សាក្រុង ក្រុមប្រឹក្សាស្រុក ក្រុមប្រឹក្សាខណ្ឌ អាណត្តិទី៣ ឆ្នាំ២០១៩

គណៈកម្មាធិការជាតិរៀបចំការបោះឆ្នោត

- បានឃើញរដ្ឋធម្មនុញ្ញនៃព្រះរាជាណាចក្រកម្ពុជា
- បានឃើញព្រះរាជក្រមលេខ នស/រកម/០៣១៥/០០២ ចុះថ្ងៃទី២៦ ខែមីនា ឆ្នាំ២០១៥ ដែលប្រកាសឱ្យប្រើច្បាប់ស្តីពីការរៀបចំ និងការប្រព្រឹត្តទៅនៃគណៈកម្មាធិការជាតិរៀបចំការបោះឆ្នោត
- បានឃើញព្រះរាជក្រមលេខ នស/រកម/០៥០៨/០១៨ ចុះថ្ងៃទី២៤ ខែឧសភា ឆ្នាំ២០០៨ ដែលប្រកាសឱ្យប្រើច្បាប់ស្តីពីការបោះឆ្នោតជ្រើសរើសក្រុមប្រឹក្សារាជធានី ក្រុមប្រឹក្សាខេត្ត ក្រុមប្រឹក្សាក្រុង ក្រុមប្រឹក្សាស្រុក ក្រុមប្រឹក្សាខណ្ឌ
- បានឃើញព្រះរាជក្រមលេខ នស/រកម/០៣១៥/០០៣ ចុះថ្ងៃទី២៦ ខែមីនា ឆ្នាំ២០១៥ ដែលប្រកាសឱ្យប្រើច្បាប់ស្តីពីការបោះឆ្នោតជ្រើសតាំងតំណាងរាស្ត្រ
- បានឃើញព្រះរាជក្រមលេខ នស/រកម/១០១៧/០១០ ចុះថ្ងៃទី២៥ ខែតុលា ឆ្នាំ២០១៧ ដែលប្រកាសឱ្យប្រើច្បាប់ស្តីពីវិសោធនកម្មច្បាប់ស្តីពីការបោះឆ្នោតជ្រើសតាំងតំណាងរាស្ត្រ
- បានឃើញព្រះរាជក្រមលេខ នស/រកម/០១១៩/០០៣ ចុះថ្ងៃទី២៤ ខែមករា ឆ្នាំ២០១៩ ដែលប្រកាសឱ្យប្រើច្បាប់ស្តីពីវិសោធនកម្មច្បាប់ស្តីពីការបោះឆ្នោតជ្រើសរើសក្រុមប្រឹក្សារាជធានី ក្រុមប្រឹក្សាខេត្ត ក្រុមប្រឹក្សាក្រុង ក្រុមប្រឹក្សាស្រុក ក្រុមប្រឹក្សាខណ្ឌ
- បានឃើញព្រះរាជក្រឹត្យលេខ នស/រតក/០៤១៥/៣២៧ ចុះថ្ងៃទី១០ ខែមេសា ឆ្នាំ២០១៥ ស្តីពីការតែងតាំងគណៈកម្មាធិការជាតិរៀបចំការបោះឆ្នោត



- បានឃើញព្រះរាជក្រឹត្យលេខ នស/រកត/១២១៧/១១៦៩ ចុះថ្ងៃទី០៨ ខែធ្នូ ឆ្នាំ២០១៧ ស្តីពីការតែងតាំងអនុប្រធាន និងសមាជិកគណៈកម្មាធិការជាតិរៀបចំការបោះឆ្នោត ជំនួសអនុប្រធាន និងសមាជិកគណៈកម្មាធិការជាតិរៀបចំការបោះឆ្នោតដែលបានលាយបំបែក
- បានឃើញសេចក្តីសម្រេចលេខ ០៤៥ គ.ជ.ប.ស.ស.រ ចុះថ្ងៃទី១០ ខែកុម្ភៈ ឆ្នាំ២០១៧ ស្តីពីការប្រកាសឱ្យប្រើប្រាស់បទបញ្ជាផ្ទៃក្នុងរបស់គណៈកម្មាធិការជាតិរៀបចំការបោះឆ្នោត
- យោងការអនុម័តរបស់គណៈកម្មាធិការជាតិរៀបចំការបោះឆ្នោតនៅថ្ងៃទី២២ ខែកុម្ភៈ ឆ្នាំ២០១៩ លើបទបញ្ជា និងនីតិវិធីសម្រាប់ការបោះឆ្នោតជ្រើសរើសក្រុមប្រឹក្សារាជធានី ក្រុមប្រឹក្សាខេត្ត ក្រុមប្រឹក្សាក្រុង ក្រុមប្រឹក្សាស្រុក ក្រុមប្រឹក្សាខណ្ឌ អាណត្តិទី៣ ឆ្នាំ២០១៩ ។

សម្រេច

ប្រការ ១.-

ដាក់ឱ្យប្រើប្រាស់ជាផ្លូវការបទបញ្ជា និងនីតិវិធី សម្រាប់ការបោះឆ្នោតជ្រើសរើសក្រុមប្រឹក្សារាជធានី ក្រុមប្រឹក្សាខេត្ត ក្រុមប្រឹក្សាក្រុង ក្រុមប្រឹក្សាស្រុក ក្រុមប្រឹក្សាខណ្ឌ អាណត្តិទី៣ ឆ្នាំ២០១៩ ដែលមាន ២ ជំពូក ១៣ផ្នែក និង ១៦០ ប្រការ និងឧបសម្ព័ន្ធចំនួន ៧។

ប្រការ ២.-

បទប្បញ្ញត្តិទាំងឡាយណាដែលផ្ទុយនឹងបទបញ្ជា និងនីតិវិធីនេះ ត្រូវចាត់ទុកជានិរាករណ៍។

ថ្ងៃព្រហស្បតិ៍ ៩ រោច ខែមាយ ឆ្នាំច សំរឹទ្ធិស័ក ព.ស.២៥៦២
ធ្វើនៅរាជធានីភ្នំពេញ ថ្ងៃទី ២៧ ខែ កុម្ភៈ ឆ្នាំ២០១៩

ជ. គណៈកម្មាធិការជាតិរៀបចំការបោះឆ្នោត



ប្រធាន

ស៊ុក ប៊ុនហុក

មាតិកា

ទំព័រ

ជំពូកទី ១.	បទប្បញ្ញត្តិទូទៅ	០១
ជំពូកទី ២.	អំពីការបោះឆ្នោត	០៤
ផ្នែកទី១.	ការត្រួតពិនិត្យការបោះឆ្នោតជ្រើសរើសក្រុមប្រឹក្សា	០៤
	- សមត្ថកិច្ចគ្រប់គ្រងការបោះឆ្នោត.....	០៤
	- ការប្រគល់សិទ្ធិអំណាចរបស់ គ.ជ.ប ទៅគណៈកម្មការរៀបចំការបោះឆ្នោតថ្នាក់ក្រោម ឬមន្ត្រីបោះឆ្នោត	០៧
	- សមាសភាព រចនាសម្ព័ន្ធ និងរបៀបរបបធ្វើការងាររបស់ គ.ជ.ប	០៧
	- លក្ខណៈវិនិច្ឆ័យក្នុងការជ្រើសរើសសមាជិក គ.ជ.ប	០៨
	- សមាសភាព តួនាទី និងភារកិច្ចរបស់ គ.ក.ប	០៨
	- បែបបទ នីតិវិធី និងលក្ខណៈវិនិច្ឆ័យក្នុងការជ្រើសរើស និងការស្នើសុំតែងតាំងសមាសភាព គ.ក.ប	០៩
	- ប្រព័ន្ធជ្រើសរើសសមាជិក គ.ជ.ប មន្ត្រី លគ.ជ.ប និងសមាសភាព គ.ក.ប	១២
	- ប្រាក់កម្រៃរបស់មន្ត្រីបោះឆ្នោត	១៣
	- អាណត្តិរបស់គណៈកម្មាធិការជាតិ និងគណៈកម្មការរៀបចំការបោះឆ្នោតគ្រប់លំដាប់ថ្នាក់.....	១៣
	- ការតែងតាំងក្នុងរយៈពេលមានកំណត់	១៣
	- គោលការណ៍នៃការប្រើប្រាស់សម្ភារ និងបរិក្ខាររបស់ គ.ជ.ប.....	១៤
	- ប្រតិទិននៃការងារបោះឆ្នោត	១៥
	- ការងារសន្តិសុខបោះឆ្នោត	១៥
ផ្នែកទី២.	ប្រព័ន្ធបោះឆ្នោត និងរូបបន្ត	២១
	- ប្រព័ន្ធបោះឆ្នោត.....	២១



- រូបមន្តនៃការបែងចែកអាសនៈ: ២១
- ករណីគណបក្សនយោបាយណាមួយបោះបង់ចោលអាសនៈដែលខ្លួន
ទទួលបាន..... ៣៣
- ករណីលទ្ធផលនៃការគណនាមធ្យមភាគខ្ពស់បំផុតស្មើគ្នារវាង
គណបក្សនយោបាយមួយចំនួន..... ៣៨
- ការចាប់ឆ្នោតជាសាធារណៈ:..... ៤២
- ការប្រកាសឈ្មោះបេក្ខជនជាប់ឆ្នោតជាសមាជិកក្រុមប្រឹក្សារាជធានី
ខេត្ត និងក្រុង ស្រុក ខណ្ឌ និងការកំណត់បេក្ខជនជាប់ឆ្នោត
ជាប្រធានក្រុមប្រឹក្សារាជធានី ខេត្ត និងក្រុង ស្រុក ខណ្ឌ ៤៤
- ករណីបោះបង់ចោលអាសនៈ ឬត្រូវបានលុបឈ្មោះចេញពីបញ្ជី
គណបក្សនយោបាយ ឬត្រូវបានរំលាយក្នុងអាណត្តិ ៤៧
- ផ្នែកទី៣. ការចុះបញ្ជីគណបក្សនយោបាយឈរឈ្មោះឆ្នោត និងបញ្ជីបេក្ខជនឈរឈ្មោះ:..... ៦៦**
 - ការទទួលពាក្យសុំចុះបញ្ជីគណបក្សនយោបាយឈរឈ្មោះបោះឆ្នោត ៧០
 - ការពិនិត្យ សម្រេចលើពាក្យសុំចុះបញ្ជីគណបក្សនយោបាយឈរ
ឈ្មោះបោះឆ្នោត..... ៧១
 - ការចាប់ឆ្នោតកំណត់លំដាប់លេខរៀងគណបក្សនយោបាយនៅ
លើសន្លឹកឆ្នោត..... ៧៤
- ផ្នែកទី៤. បញ្ជីឈ្មោះឆ្នោត..... ៧៨**
 - អ្នកបោះឆ្នោត ៧៨
 - លក្ខខណ្ឌសម្រាប់ការចុះឈ្មោះបោះឆ្នោត..... ៧៩
 - ការិយាល័យចុះឈ្មោះបោះឆ្នោត ៧៩
 - សង្ខេបដំណាក់កាលនៃការចុះឈ្មោះបោះឆ្នោត និងការរៀបចំបញ្ជី
បោះឆ្នោតផ្លូវការ..... ៧៩
 - រយៈពេល និងកាលបរិច្ឆេទនៃការចុះឈ្មោះបោះឆ្នោតតាមការិយាល័យ
ចុះឈ្មោះបោះឆ្នោតនីមួយៗ ៨០
 - ការទទួលខុសត្រូវរបស់ កបយ.ស ក្នុងការចុះឈ្មោះបោះឆ្នោត ៨១
 - សម្ភារ ឯកសារសម្រាប់បម្រើកិច្ចប្រតិបត្តិការនៃការចុះឈ្មោះបោះឆ្នោត..... ៨៣
 - ការចុះឈ្មោះបោះឆ្នោត ការរៀបចំ និងការបញ្ជូនបញ្ជីឈ្មោះមក គ.ជ.ប ៨៣
 - ការប្រគល់ និងការទទួលបញ្ជីឈ្មោះ និងការរៀបចំបញ្ជីបោះឆ្នោត
ដំបូងដោយប្រព័ន្ធកុំព្យូទ័រនៅ គ.ជ.ប ៩០



- ការបញ្ជូន និងការបិទផ្សាយបញ្ជីបោះឆ្នោតដំបូង ៩២
- ការដាក់ ការទទួល និងការដោះស្រាយពាក្យបណ្តឹងទាក់ទងនឹងបញ្ជី
បោះឆ្នោតដំបូង ៩៣
- គោលការណ៍ទូទៅ ៩៣
- នីតិវិធីនៃការដាក់ ការទទួល និងការដោះស្រាយពាក្យបណ្តឹងនៅ គធ.ខប ... ៩៤
- ការដាក់ ការទទួលពាក្យបណ្តឹងនៅ គធ.ខប..... ៩៤
- ការដោះស្រាយពាក្យបណ្តឹងនៅ គធ.ខប ៩៧
- នីតិវិធីនៃការដាក់ ការទទួល និងការដោះស្រាយពាក្យបណ្តឹងនៅ គ.ជ.ប..... ៩៨
- ការដាក់ ការទទួលពាក្យបណ្តឹងនៅ គ.ជ.ប ៩៨
- ការដោះស្រាយពាក្យបណ្តឹងនៅ គ.ជ.ប ១០០
- ការអនុវត្តសេចក្តីសម្រេចស្ថាពររបស់ គធ.ខប ឬសេចក្តីសម្រេច
ស្ថាពររបស់ គ.ជ.ប ១០១
- ការអនុវត្តសេចក្តីសម្រេចស្ថាពររបស់ គធ.ខប..... ១០១
- ការអនុវត្តសេចក្តីសម្រេចស្ថាពររបស់ គ.ជ.ប ១០១
- លក្ខខណ្ឌសម្រាប់ការបោះឆ្នោតជ្រើសរើសក្រុមប្រឹក្សា..... ១០៤

ផ្នែកទី៥. ការិយាល័យបោះឆ្នោត ១០៦

- ការិយាល័យបោះឆ្នោត និងការិយាល័យរាប់សន្លឹកឆ្នោត ១០៦
- ការផ្សព្វផ្សាយបញ្ជីឈ្មោះទីតាំងការិយាល័យបោះឆ្នោត
និងការិយាល័យរាប់សន្លឹកឆ្នោត..... ១០៧
- ទីតាំងរដ្ឋបាល និងសន្តិសុខសម្រាប់ការិយាល័យបោះឆ្នោត
និងការិយាល័យរាប់សន្លឹកឆ្នោត..... ១០៨
- វិធានការការពារសន្តិសុខ ១០៩

ផ្នែកទី៦. ការយោសនាបោះឆ្នោត ១១២

- បញ្ញត្តិទូទៅនៃការយោសនាបោះឆ្នោត..... ១១២
- សម្ភារអប់រំអ្នកបោះឆ្នោត ១២៣
- រូបភាព និងសម្ភារយោសនាផ្សព្វផ្សាយ ១២៦
- កិច្ចសហការ និងភារកិច្ចរបស់ប្រព័ន្ធផ្សព្វផ្សាយព័ត៌មាន..... ១៣៤



ផ្នែកទី៧. ការបោះឆ្នោត ១៣៦

- សម្ភារ ឯកសារបោះឆ្នោតសម្រាប់បម្រើឱ្យការបោះឆ្នោត..... ១៣៦
- ការទទួលខុសត្រូវ និងភារកិច្ចរបស់ គ.ក.ប/គ.ក.វ..... ១៣៨
- ការត្រៀមសម្ភារ ឯកសារបោះឆ្នោត និងការត្រួតពិនិត្យទីតាំងការិយាល័យបោះឆ្នោត១៤៧
- ទីតាំងរដ្ឋបាល និងសន្តិសុខនៃការិយាល័យបោះឆ្នោត និងរាប់សន្លឹកឆ្នោត ១៥២
- ការប្រព្រឹត្តទៅនៃការបោះឆ្នោត ១៥៣
- ការបិទការបោះឆ្នោតនៅការិយាល័យបោះឆ្នោត ក្នុងថ្ងៃបោះឆ្នោត..... ១៧៣

ផ្នែកទី៨. ការរាប់សន្លឹកឆ្នោត និងលទ្ធផលនៃការបោះឆ្នោត ១៧៩

- ការរាប់សន្លឹកឆ្នោតនៅការិយាល័យបោះឆ្នោត..... ១៧៩
- សន្លឹកឆ្នោតបានការ និងសន្លឹកឆ្នោតមិនបានការ..... ១៨៩
- ការរៀបចំ និងការវេចខ្ចប់កញ្ចប់សុវត្ថិភាព “ ក ” ដាក់កំណត់ហេតុនៃការបោះឆ្នោត កំណត់ហេតុនៃការរាប់សន្លឹកឆ្នោត និងសម្ភារ ឯកសារបោះឆ្នោតពាក់ព័ន្ធ ១៩២
- ការបញ្ជូនកំណត់ហេតុនៃការបោះឆ្នោត និងកំណត់ហេតុនៃការរាប់សន្លឹកឆ្នោត ព្រមទាំងសម្ភារ ឯកសារបោះឆ្នោតនៅសល់ទៅ គធ.ខប..... ១៩៧
- ការរាប់សន្លឹកឆ្នោតនៅលេខាធិការដ្ឋាននៃ គធ.ខប ឬទីតាំងសុវត្ថិភាពណាមួយ ២០០
- ការដាក់ពាក្យបណ្តឹងតវ៉ា ឬ/និងពាក្យបណ្តឹងជំទាស់ពាក់ព័ន្ធនឹងកិច្ចប្រតិបត្តិការបោះឆ្នោត និងរាប់សន្លឹកឆ្នោត ឬ/និងលទ្ធផលបណ្តោះអាសន្ននៃការបោះឆ្នោតជ្រើសរើសក្រុមប្រឹក្សាទៅ គធ.ខប..... ២០៥
- ការដាក់ពាក្យបណ្តឹងតវ៉ា ឬ/និងពាក្យបណ្តឹងជំទាស់ទាក់ទងនឹងភាពមិនប្រក្រតីនៅមួយថ្ងៃមុនថ្ងៃបោះឆ្នោត និងក្នុងថ្ងៃបោះឆ្នោតទៅ គធ.ខប..... ២០៩
- ការបង្កើតមជ្ឈមណ្ឌលត្រួតពិនិត្យបញ្ជាក់ និងបូកសរុបលទ្ធផលបណ្តោះអាសន្ននៃការបោះឆ្នោតនៅ គធ.ខប ២១១
- កិច្ចប្រតិបត្តិការរបស់ គធ.ខប ក្នុងការត្រួតពិនិត្យបញ្ជាក់ និងបូកសរុបលទ្ធផលបណ្តោះអាសន្ននៃការបោះឆ្នោតជ្រើសរើសក្រុមប្រឹក្សា..... ២១៤



- ការត្រួតពិនិត្យបញ្ជាក់ និងបូកសរុបលទ្ធផលបណ្តោះអាសន្ននៅ
ការិយាល័យបោះឆ្នោតដែលមានពាក្យបណ្តឹងតវ៉ា ឬពាក្យបណ្តឹងជំទាស់
ហើយត្រូវបាន គណ.ខប សម្រេចឱ្យបើកកញ្ចប់សុវត្ថិភាព “ ក ” ២១៩
- ការប្រជុំសម្រេចរបស់ គណ.ខប លើពាក្យបណ្តឹងតវ៉ា ឬ/និង
ពាក្យបណ្តឹងជំទាស់ ២២១
- ការកំណត់ចំនួនអាសនៈក្រុមប្រឹក្សា សម្រាប់គណបក្សនយោបាយ
ឈរឈ្មោះបោះឆ្នោតក្នុងមណ្ឌលបោះឆ្នោតរាជធានី ខេត្ត និងក្រុង
ស្រុក ខណ្ឌ..... ២២៥
- ការវេចខ្ចប់ និងការបញ្ជូនលទ្ធផលបណ្តោះអាសន្ននៃការបោះឆ្នោត
ជ្រើសរើសក្រុមប្រឹក្សា និងរាល់សម្ភារ ឯកសារបោះឆ្នោតពាក់ព័ន្ធ
បញ្ជូនទៅ គ.ជ.ប ២២៩
- ការដាក់ពាក្យបណ្តឹងតវ៉ា ឬ/និងពាក្យបណ្តឹងជំទាស់នៅ គ.ជ.ប ពាក់ព័ន្ធនឹង
លទ្ធផលបណ្តោះអាសន្ននៃការបោះឆ្នោតជ្រើសរើសក្រុមប្រឹក្សា..... ២៣៧
- ការបង្កើតក្រុមទទួលសម្ភារ ឯកសារបោះឆ្នោត ក្រុមត្រួតពិនិត្យលទ្ធផល
និងក្រុមកំណត់បែងចែកអាសនៈនៃ គ.ជ.ប និងការត្រៀមលក្ខណសម្បត្តិ
បម្រើការត្រួតពិនិត្យលទ្ធផលបណ្តោះអាសន្ននៃការបោះឆ្នោត
ជ្រើសរើសក្រុមប្រឹក្សា ២៤០
- ការប្រគល់ និងការទទួលស្បៀង “ យ ” និងកញ្ចប់ “ យពិសេស ” ដាក់
លទ្ធផលបណ្តោះអាសន្ននៃការបោះឆ្នោតជ្រើសរើសក្រុមប្រឹក្សា
និងសម្ភារ ឯកសារបោះឆ្នោតពាក់ព័ន្ធនៅទីស្តីការ គ.ជ.ប..... ២៤៧
- កិច្ចប្រតិបត្តិការរបស់ក្រុមត្រួតពិនិត្យលទ្ធផល និងក្រុមកំណត់
បែងចែកអាសនៈ:..... ២៥០
- ការត្រួតពិនិត្យលទ្ធផលបណ្តោះអាសន្ននៃការបោះឆ្នោតជ្រើសរើស
ក្រុមប្រឹក្សាដែល គណ.ខប បានសម្រេចព្យួរលទ្ធផលជាបណ្តោះអាសន្ន ២៥៣
- ការត្រួតពិនិត្យលទ្ធផលបណ្តោះអាសន្ននៃការបោះឆ្នោតជ្រើសរើស
ក្រុមប្រឹក្សានៅការិយាល័យបោះឆ្នោតដែលគ្មានពាក្យបណ្តឹងតវ៉ា ឬពាក្យ
បណ្តឹងជំទាស់ ត្រូវបានដាក់នៅ គ.ជ.ប..... ២៥៨



- ការត្រួតពិនិត្យ ការផ្ទៀងផ្ទាត់លទ្ធផលបណ្តោះអាសន្ននៃការបោះឆ្នោត ជ្រើសរើសក្រុមប្រឹក្សានៅការិយាល័យបោះឆ្នោតដែលមានពាក្យបណ្តឹងតវ៉ា ឬពាក្យបណ្តឹងជំទាស់ ត្រូវបានដាក់នៅ គ.ជ.ប ២៦៤
- ការរៀបចំ និងការផ្សព្វផ្សាយសេចក្តីប្រកាសលទ្ធផលផ្លូវការនៃការ បោះឆ្នោតជ្រើសរើសក្រុមប្រឹក្សារាជធានី ខេត្ត ក្រុង ស្រុក ខណ្ឌ..... ២៦៩

ផ្នែកទី៩. ការបោះឆ្នោតសាជាថ្មី ២៧០

- ការបិទការិយាល័យបោះឆ្នោតក្នុងកាលៈទេសៈមានអាសន្ន..... ២៧០
- ការបោះឆ្នោតសាជាថ្មីនៅការិយាល័យបោះឆ្នោតដែលមិនត្រូវបានបើក ឬត្រូវបានបិទនៅថ្ងៃបោះឆ្នោត ដោយសារករណីកាលៈទេសៈ មានអាសន្ន ឬដែលលទ្ធផលនៃការបោះឆ្នោតជ្រើសរើស ក្រុមប្រឹក្សា ត្រូវបានបដិសេធដោយ គ.ជ.ប ២៧៣

ផ្នែកទី១០. ការដាក់ចំនួនសមាជិកក្រុមប្រឹក្សា ២៧៧

ផ្នែកទី១១. សមត្ថកិច្ចដោះស្រាយវិវាទក្នុងការបោះឆ្នោត..... ២៧៨

- សមត្ថកិច្ចដោះស្រាយពាក្យបណ្តឹងក្នុងការបោះឆ្នោត..... ២៧៨
- សមាសភាពក្រុមប្រឹក្សាប្រជុំផ្សះផ្សា ឬក្រុមប្រឹក្សាជំនុំជម្រះ..... ២៧៨
- ការប្តឹងតវ៉ា ឬការប្តឹងជំទាស់ ២៨០
- ការដកពាក្យបណ្តឹង ២៨១
- ការរួមបញ្ចូលរឿងក្តី ២៨២
- សិទ្ធិ និងកាតព្វកិច្ចរបស់ដើមបណ្តឹង ចុងចម្លើយ មេធាវី ឬតំណាង ២៨២
- សិទ្ធិ និងកាតព្វកិច្ចរបស់សាក្សី ២៨៤
- នីតិវិធីប្រជុំផ្សះផ្សា នីតិវិធីសវនាការ ២៨៥
- ការជូនដំណឹងបើកសវនាការនៅ គ.ជ.ប ២៨៩
- នីតិវិធីនៃការដាក់ ការទទួល និងការដោះស្រាយពាក្យបណ្តឹង ចំពោះគ្រប់ អំពើបំពានដែលអាចនាំឱ្យមានការដាក់ពិន័យ ២៩៣
- ពាក់ព័ន្ធនឹងជនដែលមិនមែនជាមន្ត្រីបោះឆ្នោត ឬគណបក្សនយោបាយ..... ២៩៣
- ការដាក់ ការទទួល និងការដោះស្រាយពាក្យបណ្តឹងនៅ គ.ជ.ប ២៩៣
- ការដាក់ និងការទទួលពាក្យបណ្តឹងនៅ គ.ជ.ប ២៩៣
- ការដោះស្រាយពាក្យបណ្តឹងនៅ គ.ជ.ប ២៩៥
- ការដាក់ ការទទួល និងការដោះស្រាយពាក្យបណ្តឹងនៅ គ.ជ.ប ២៩៧



- ការដាក់ និងការទទួលពាក្យបណ្តឹងនៅ គ.ជ.ប ២៩៧
- ការដោះស្រាយពាក្យបណ្តឹងនៅ គ.ជ.ប ២៩៨
- បណ្តឹងពាក់ព័ន្ធនឹងជនដែលជាមន្ត្រីបោះឆ្នោត ៣០០
- ផ្នែកទី១២. ការបោះឆ្នោតឡើងវិញ** ៣០២
- ផ្នែកទី១៣. ភ្នាក់ងារគណបក្សនយោបាយ អ្នកសង្កេតការណ៍ និងអ្នកសារព័ត៌មាន** ៣០៧
- ភ្នាក់ងារគណបក្សនយោបាយ ៣០៧
- អ្នកសង្កេតការណ៍ ៣១២
- អ្នកសង្កេតការណ៍ជាតិ ៣១៣
- អ្នកសង្កេតការណ៍អន្តរជាតិ ៣១៦
- អ្នកសារព័ត៌មានជាតិ និងអន្តរជាតិ ៣១៨

ឧបសម្ព័ន្ធ

- ១- ក្រមសីលធម៌ សម្រាប់មន្ត្រីបោះឆ្នោត ៣២២
- ២- ក្រមសីលធម៌ សម្រាប់គណបក្សនយោបាយ បេក្ខជន
និងភ្នាក់ងារគណបក្សនយោបាយ ក្នុងដំណើរការបោះឆ្នោត ៣៣៨
- ៣- ក្រមសីលធម៌ សម្រាប់ប្រព័ន្ធផ្សព្វផ្សាយព័ត៌មាន ក្នុងដំណើរការបោះឆ្នោត ៣៥៥
- ៤- ក្រមសីលធម៌ សម្រាប់អ្នកសង្កេតការណ៍បោះឆ្នោត ក្នុងដំណើរការបោះឆ្នោត ៣៦៤
- ៥- ក្រមសីលធម៌ សម្រាប់យោធិននៃកងយោធពលខេមរភូមិន្ទ នគរបាលជាតិ
និងភ្នាក់ងារសន្តិសុខបោះឆ្នោត ក្នុងដំណើរការបោះឆ្នោត ៣៧៥
- ៦- សម្ភារ ឯកសារដែលត្រូវប្រគល់ជូន គ.ជ.ប សម្រាប់ប្រើប្រាស់
ក្នុងកិច្ចប្រតិបត្តិការបោះឆ្នោតទាំងមូល ៣៨៧
- ៧- សម្ភារ ឯកសារបោះឆ្នោតដែលត្រូវប្រគល់ជូន គ.ក.ប/គ.ក.រ សម្រាប់ប្រើប្រាស់
ក្នុងកិច្ចប្រតិបត្តិការបោះឆ្នោត និងរាប់សន្លឹកឆ្នោត ៣៨៩



អក្ខរកាត់



១- ក្រុមប្រឹក្សាឃុំ សង្កាត់	កបឃ.ស
២- គណៈកម្មាធិការជាតិរៀបចំការបោះឆ្នោត	គ.ជ.ប
៣- គណៈកម្មការរាជធានី ខេត្តរៀបចំការបោះឆ្នោត	គធ.ខប
៤- គណៈកម្មការការិយាល័យបោះឆ្នោត និងរាប់សន្លឹកឆ្នោត	គ.ក.ប/គ.ក.វ
៥- ច្បាប់ស្តីពីការរៀបចំ និងការប្រព្រឹត្តទៅនៃគណៈកម្មាធិការជាតិរៀបចំការបោះឆ្នោត	ច.គ.ជ.ប
៦- ច្បាប់ស្តីពីការបោះឆ្នោតជ្រើសតាំងតំណាងរាស្ត្រ	ច.ប.ត.វ
៧- ច្បាប់ស្តីពីការបោះឆ្នោតជ្រើសរើសក្រុមប្រឹក្សារាជធានី ក្រុមប្រឹក្សាខេត្ត ក្រុមប្រឹក្សាក្រុង ក្រុមប្រឹក្សាស្រុក ក្រុមប្រឹក្សាខណ្ឌ	ច.ប.ក
៨- ច្បាប់ស្តីពីការគ្រប់គ្រងរដ្ឋបាលរាជធានី ខេត្ត ក្រុង ស្រុក ខណ្ឌ	ច.គ.ខ.ស
៩- បទបញ្ជា និងនីតិវិធីសម្រាប់ការបោះឆ្នោតជ្រើសរើសក្រុមប្រឹក្សារាជធានី ក្រុមប្រឹក្សាខេត្ត ក្រុមប្រឹក្សាក្រុង ក្រុមប្រឹក្សាស្រុក ក្រុមប្រឹក្សាខណ្ឌ	ប.ន.ក
១០- លេខាធិការដ្ឋាននៃគណៈកម្មការរាជធានី ខេត្តរៀបចំការបោះឆ្នោត	លគធ.ខប
១១- អគ្គសញ្ញាណប័ណ្ណសញ្ជាតិខ្មែរ	អ.ខ
១២- អ្នករាជការនៃគណៈកម្មាធិការជាតិរៀបចំការបោះឆ្នោត	អ.គ.ជ.ប
១៣- ឯកសារបញ្ជាក់អគ្គសញ្ញាណ	ឯ.អ
១៤- ទម្រង់បែបបទលេខ	ទ.



ជំពូកទី ១

បទប្បញ្ញត្តិទូទៅ

ប្រការ ១.១.-

អនុលោមតាមច្បាប់ស្តីពីការរៀបចំ និងការប្រព្រឹត្តទៅនៃគណៈកម្មាធិការជាតិរៀបចំការបោះឆ្នោត (ច.គ.ជ.ប) ច្បាប់ស្តីពីការបោះឆ្នោតជ្រើសរើសក្រុមប្រឹក្សារាជធានី ក្រុមប្រឹក្សាខេត្ត ក្រុមប្រឹក្សាក្រុង ក្រុមប្រឹក្សាស្រុក ក្រុមប្រឹក្សាខណ្ឌ (ច.ប.ក) និងច្បាប់ស្តីពីការបោះឆ្នោតជ្រើសតាំងតំណាងរាស្ត្រ (ច.ប.ត.រ) គណៈកម្មាធិការជាតិរៀបចំការបោះឆ្នោត (គ.ជ.ប) មានសិទ្ធិ និងមានភារកិច្ចរៀបចំបទបញ្ជា និងនីតិវិធីសម្រាប់ការបោះឆ្នោតជ្រើសរើសក្រុមប្រឹក្សារាជធានី ក្រុមប្រឹក្សាខេត្ត ក្រុមប្រឹក្សាក្រុង ក្រុមប្រឹក្សាស្រុក ក្រុមប្រឹក្សាខណ្ឌ (ប.ន.ក) ដើម្បីកំណត់បែបបទ វិធាន និងបញ្ញត្តិនានាសម្រាប់ការរៀបចំ ការគ្រប់គ្រង និងការប្រព្រឹត្តទៅនៃការបោះឆ្នោតជ្រើសរើសក្រុមប្រឹក្សារាជធានី ក្រុមប្រឹក្សាខេត្ត ក្រុមប្រឹក្សាក្រុង ក្រុមប្រឹក្សាស្រុក ក្រុមប្រឹក្សាខណ្ឌ ។

ក្រុមប្រឹក្សារាជធានី ក្រុមប្រឹក្សាខេត្ត ក្រុមប្រឹក្សាក្រុង ក្រុមប្រឹក្សាស្រុក ក្រុមប្រឹក្សាខណ្ឌ ហៅកាត់ថា “ក្រុមប្រឹក្សា” ។

ប្រការ ១.២.-

អនុលោមតាមមាត្រា ១៨៥ នៃច្បាប់ស្តីពីវិសោធនកម្មច្បាប់ស្តីពីការគ្រប់គ្រងរដ្ឋបាលរាជធានី ខេត្ត ក្រុង ស្រុក ខណ្ឌ (ច.គ.ខ.ស) ចំនួនសមាជិកក្រុមប្រឹក្សានីមួយៗ ត្រូវកំណត់ដោយផ្អែកតាមកត្តាប្រជាសាស្ត្រ និងកត្តាភូមិសាស្ត្រ ដូចខាងក្រោម ៖

- ១.២.១ ក្រុមប្រឹក្សារាជធានីភ្នំពេញ មានចំនួនសមាជិកមិនលើសពី ២៧ (ម្ភៃប្រាំពីរ) រូប ។
- ១.២.២ ក្រុមប្រឹក្សាខេត្ត មានចំនួនសមាជិកពី ១៥ (ដប់ប្រាំ) ដល់ ២៧ (ម្ភៃប្រាំពីរ) រូប ។
- ១.២.៣ ក្រុមប្រឹក្សាក្រុង មានចំនួនសមាជិកពី ១១ (ដប់មួយ) ដល់ ២១ (ម្ភៃមួយ) រូប ។
- ១.២.៤ ក្រុមប្រឹក្សាស្រុក ខណ្ឌ មានចំនួនសមាជិកពី ១១ (ដប់មួយ) ដល់ ២១ (ម្ភៃមួយ) រូប ។

ប្រការ ១.៣.-

ចំនួនជាក់ស្តែងនៃសមាជិកក្រុមប្រឹក្សានីមួយៗ ត្រូវកំណត់ដោយអនុក្រឹត្យ តាមសំណើរបស់រដ្ឋមន្ត្រីក្រសួងមហាផ្ទៃ ក្នុងរយៈពេលយ៉ាងតិច ១២០ (មួយរយម្ភៃ) ថ្ងៃ មុនពេលផុតកំណត់អាណត្តិរបស់ក្រុមប្រឹក្សា ។ ក្នុងករណីគ្មានអនុក្រឹត្យចែងអំពីចំនួនសមាជិកក្រុមប្រឹក្សាអាណត្តិបន្ទាប់ទេនោះ ចំនួនសមាជិកសរុបរបស់ក្រុមប្រឹក្សាសម្រាប់ក្រុមប្រឹក្សានីមួយៗ ត្រូវយកតាមចំនួនសរុបចុងក្រោយនៃក្រុមប្រឹក្សាអាណត្តិចាស់ ។



ប្រការ ១.៤.-

សមាជិកក្រុមប្រឹក្សាត្រូវជ្រើសរើសឡើងដោយការបោះឆ្នោតអសកល មិនចំពោះ ដោយសេរី ត្រឹមត្រូវ និងយុត្តិធម៌ តាមវិធីជ្រើសរើសឆ្នោតជាសម្ងាត់ ។ សមាជិកក្រុមប្រឹក្សាឃុំ សង្កាត់ (កបយ.ស) នៅក្នុង មុខតំណែង គឺជាអ្នកបោះឆ្នោតសម្រាប់ការបោះឆ្នោតអសកលជ្រើសរើសក្រុមប្រឹក្សា ។

ប្រការ ១.៥.-

អនុលោមតាមមាត្រា ៤ និងមាត្រា ៥ នៃ ច.គ.ខ.ស រាជធានី ខេត្ត និងក្រុង ស្រុក ខណ្ឌ ត្រូវបាន កំណត់ដូចខាងក្រោម៖

- ១.៥.១ ភ្នំពេញជារាជធានីនៃព្រះរាជាណាចក្រកម្ពុជា ។ រាជធានីភ្នំពេញចែកជាខណ្ឌ ។ ខណ្ឌចែកជាសង្កាត់ ។
- ១.៥.២ ខេត្តចែកជាក្រុង និងជាស្រុក ។ ក្រុងចែកជាសង្កាត់ ។ ស្រុកចែកជាឃុំ និងជាសង្កាត់ ។

ប្រការ ១.៦.-

មណ្ឌលបោះឆ្នោតសម្រាប់ការបោះឆ្នោតជ្រើសរើសក្រុមប្រឹក្សានីមួយៗ ត្រូវបានរៀបចំតាមរាជធានី ខេត្ត និងក្រុង ស្រុក ខណ្ឌ ។ មណ្ឌលបោះឆ្នោតសម្រាប់ការបោះឆ្នោតជ្រើសរើសក្រុមប្រឹក្សានីមួយៗរួមមាន៖

- ១.៦.១ រាជធានី ខេត្ត ជាមណ្ឌលបោះឆ្នោតជ្រើសរើសក្រុមប្រឹក្សារាជធានី ខេត្ត ។
- ១.៦.២ ក្រុង ស្រុក ខណ្ឌ ជាមណ្ឌលបោះឆ្នោតជ្រើសរើសក្រុមប្រឹក្សាក្រុង ស្រុក ខណ្ឌ ។
- ១.៦.៣ ករណីមានការបង្កើតខេត្ត ក្រុង ស្រុក ខណ្ឌថ្មី ដែលជាមណ្ឌលបោះឆ្នោតជ្រើសរើស ក្រុមប្រឹក្សាខេត្ត ក្រុមប្រឹក្សាក្រុង ក្រុមប្រឹក្សាស្រុក ក្រុមប្រឹក្សាខណ្ឌ តែពុំទាន់មាន ការរៀបចំរចនាសម្ព័ន្ធគ្រប់គ្រង និងរចនាសម្ព័ន្ធរដ្ឋបាលនៅឡើយ រដ្ឋបាលដែល ធ្លាប់ដឹកនាំ និងចាត់ចែងពីមុនត្រូវបន្តអនុវត្តការងាររដ្ឋបាលនានាពាក់ព័ន្ធនឹងការ បោះឆ្នោត រហូតដល់មានការរៀបចំរចនាសម្ព័ន្ធគ្រប់គ្រង និងរចនាសម្ព័ន្ធរដ្ឋបាល នៅមណ្ឌលបោះឆ្នោតទាំងនោះ ។

ប្រការ ១.៧.-

អាណត្តិរបស់ក្រុមប្រឹក្សាមាន ៥ (ប្រាំ) ឆ្នាំ ហើយត្រូវផុតកំណត់នៅពេលក្រុមប្រឹក្សាថ្មីចូលកាន់ តំណែង ។ អាណត្តិរបស់ក្រុមប្រឹក្សាត្រូវគិតចាប់ពីថ្ងៃបោះឆ្នោតជ្រើសរើសក្រុមប្រឹក្សា និងផុតកំណត់នៅ ថ្ងៃបោះឆ្នោតបន្ទាប់ ។



ប្រការ ១.៨._

ការបោះឆ្នោតជ្រើសរើសក្រុមប្រឹក្សា ត្រូវធ្វើតែមួយថ្ងៃ នៅថ្ងៃអាទិត្យណាមួយរៀងរាល់ ៥ (ប្រាំ) ឆ្នាំម្តង។

១.៨.១ កាលបរិច្ឆេទជាក់ស្តែងនៃការបោះឆ្នោត ត្រូវកំណត់ដោយនាយករដ្ឋមន្ត្រី តាមសំណើរបស់រដ្ឋមន្ត្រីក្រសួងមហាផ្ទៃ។

១.៨.២ កាលបរិច្ឆេទនៃការបោះឆ្នោតលើកទី៣ ដើម្បីជ្រើសរើសក្រុមប្រឹក្សារាជធានី ក្រុមប្រឹក្សាខេត្ត ក្រុមប្រឹក្សាក្រុង ក្រុមប្រឹក្សាស្រុក ក្រុមប្រឹក្សាខណ្ឌ ត្រូវបានកំណត់យកថ្ងៃអាទិត្យ ទី២៦ ខែឧសភា ឆ្នាំ២០១៩ ផ្អែកតាមសេចក្តីសម្រេចលេខ ៧៧ សសរ ចុះថ្ងៃទី៣០ ខែតុលា ឆ្នាំ២០១៨ របស់រាជរដ្ឋាភិបាលកម្ពុជា ។



ជំពូកទី ២
អំពីការបោះឆ្នោត

ផ្នែកទី ១

ការគ្រប់គ្រងការបោះឆ្នោតជ្រើសរើសក្រុមប្រឹក្សា

សមត្ថកិច្ចគ្រប់គ្រងការបោះឆ្នោត

ប្រការ ២.១.-

ការចាត់ចែង រៀបចំ និងការគ្រប់គ្រងការបោះឆ្នោតជ្រើសរើសក្រុមប្រឹក្សាជាសមត្ថកិច្ចរបស់ គ.ជ.ប ដូចមានចែងក្នុង ច.គ.ជ.ប និង ច.ប.ក។

គ.ជ.ប ត្រូវអនុវត្តសមត្ថកិច្ចរបស់ខ្លួន ដោយឯករាជ្យ និងអព្យាក្រឹត ដើម្បីធានាឱ្យការបោះឆ្នោត ប្រព្រឹត្តទៅដោយសេរី ត្រឹមត្រូវ និងយុត្តិធម៌ ស្របតាមគោលការណ៍លទ្ធិប្រជាធិបតេយ្យ សេរី ពហុបក្ស។

សមាជិកទាំងឡាយនៃ គ.ជ.ប និងសមាជិកនៃគណៈកម្មការរៀបចំការបោះឆ្នោតគ្រប់លំដាប់ថ្នាក់ ត្រូវមានជំហរអព្យាក្រឹត ឥតលម្អៀងក្នុងការអនុវត្តការងារបោះឆ្នោត។

ប្រការ ២.២.-

គ.ជ.ប ត្រូវដាក់ចេញបទបញ្ជា និងនីតិវិធីសម្រាប់ចាត់ចែង រៀបចំការបោះឆ្នោតជ្រើសរើសក្រុម ប្រឹក្សា ផ្អែកតាមលក្ខខណ្ឌដូចមានចែងក្នុង ច.គ.ជ.ប ច.ប.ក ច.ប.ត.វ និងបទបញ្ជាផ្ទៃក្នុងរបស់ គ.ជ.ប ។

ប្រការ ២.៣.-

គ.ជ.ប មានសិទ្ធិអំណាច ភារកិច្ច និងការទទួលខុសត្រូវទាក់ទងនឹងផែនការកម្ម ការរៀបចំ ការចាត់ចែង និងត្រួតពិនិត្យការបោះឆ្នោត ដូចតទៅ ៖

- ២.៣.១ ចាត់វិធានការគ្រប់រូបភាព ដើម្បីធានាឱ្យការបោះឆ្នោតប្រព្រឹត្តទៅដោយសេរី ត្រឹមត្រូវ យុត្តិធម៌ តាមរយៈការបោះឆ្នោតអសកល មិនចំពោះ និងតាមវិធីជ្រើសរើសឆ្នោត ដោយសម្ងាត់ ។
- ២.៣.២ រៀបចំគម្រោងផែនការការងារ ថវិកា និងសម្ភារបម្រើឱ្យការបោះឆ្នោត និងផ្សព្វផ្សាយ ប្រតិទិននៃការបោះឆ្នោត ។
- ២.៣.៣ តែងតាំងគណៈកម្មការរាជធានី ខេត្តរៀបចំការបោះឆ្នោត (គជ.ខប) និងគណៈកម្មការ ការិយាល័យបោះឆ្នោត (គ.ក.ប) ។



- ២.៣.៤ ធ្វើបទបញ្ជា នីតិវិធី និងសេចក្តីណែនាំនានាសម្រាប់ដំណើរការបោះឆ្នោតក្នុងក្របខ័ណ្ឌនៃច្បាប់ជាធរមាន ។
- ២.៣.៥ លើកវិធានការ និងចាត់ចែងការងារ ដើម្បីធានាកិច្ចការពារសន្តិសុខ និងសណ្តាប់ធ្នាប់សាធារណៈក្នុងសម័យបោះឆ្នោត ។
- ២.៣.៦ ត្រួតពិនិត្យការងាររបស់គណៈកម្មការបោះឆ្នោតគ្រប់លំដាប់ថ្នាក់ ។
- ២.៣.៧ កំណត់ព្រំដែនការិយាល័យបោះឆ្នោត ។
- ២.៣.៨ ចេញសេចក្តីសម្រេចកំណត់ទីតាំងការិយាល័យចុះឈ្មោះបោះឆ្នោត ការិយាល័យបោះឆ្នោត និងការិយាល័យរាប់សន្លឹកឆ្នោត ។
- ២.៣.៩ ផលិត និងបែងចែកសម្ភារ បរិក្ខារ បម្រើឱ្យការបោះឆ្នោត ។
- ២.៣.១០ លើកសំណើជូនក្រសួងមហាផ្ទៃ ដើម្បីធ្វើប្រតិភូកម្មអំណាចដល់ កបយ.ស ឱ្យជួយបំពេញការងារស្រង់ឈ្មោះសមាជិក កបយ.ស នៅក្នុងមុខតំណែងដើម្បីបញ្ជូលទៅក្នុងបញ្ជីបោះឆ្នោត ស្របតាមច្បាប់ និងបទបញ្ជា និងនីតិវិធីរបស់ គ.ជ.ប ។
- ២.៣.១១ រៀបចំបញ្ជីបោះឆ្នោត ។
- ២.៣.១២ ពិនិត្យ និងផ្តល់សុពលភាពបញ្ជីបោះឆ្នោត ។
- ២.៣.១៣ ទទួល និងសម្រេចលើពាក្យសុំចុះបញ្ជីគណបក្សនយោបាយឈរឈ្មោះបោះឆ្នោត និងចុះបញ្ជីបេក្ខជនឈរឈ្មោះបោះឆ្នោត ស្របតាមច្បាប់បោះឆ្នោតជាធរមាន ។
- ២.៣.១៤ គ្រប់គ្រង និងត្រួតពិនិត្យការប្រព្រឹត្តទៅនៃការយោសនាបោះឆ្នោត ។
- ២.៣.១៥ រៀបចំ និងចាត់ចែងការបោះឆ្នោត ការរាប់សន្លឹកឆ្នោត ការបូកសរុបលទ្ធផល និងការប្រកាសលទ្ធផល ។
- ២.៣.១៦ ដកហូតជាបណ្តោះអាសន្ននូវសិទ្ធិបោះឆ្នោត ឬផ្តល់សិទ្ធិបោះឆ្នោតឡើងវិញ ។



ចុះបញ្ជីគណបក្សនយោបាយឈរឈ្មោះបោះឆ្នោត ឬលុបចេញពីបញ្ជីឈរឈ្មោះ
បោះឆ្នោតរបស់គណបក្សនយោបាយ ។

លុបបេក្ខភាពរបស់បេក្ខជនឈរឈ្មោះបោះឆ្នោត ឬទទួលស្គាល់បេក្ខភាពឈរ
ឈ្មោះបោះឆ្នោតឡើងវិញ ។

២.៣.១៧ ត្រួតពិនិត្យចំណូល និងចំណាយក្នុងរយៈពេលយោសនាបោះឆ្នោតរបស់បេក្ខជន
និងគណបក្សនយោបាយ ។

២.៣.១៨ ចាត់វិធានការ និងសម្របសម្រួលដើម្បីឱ្យមានការប្រើប្រាស់ប្រព័ន្ធយោសនា
សាធារណៈ តាមគោលការណ៍ស្មើភាព និងសមធម៌ ។

២.៣.១៩ ផ្តល់ព័ត៌មាន ទិន្នន័យ និងស្ថិតិអំពីដំណើរការបោះឆ្នោតដល់គណបក្សនយោបាយ
និងបេក្ខជន និងទទួលសំណើនានាទាក់ទងនឹងការងារបោះឆ្នោត ។
ធានាឱ្យមានការផ្លាស់ប្តូរព័ត៌មាន និងការសម្របសម្រួលជាប្រចាំអំពីកិច្ចដំណើរការ
បោះឆ្នោតរវាង គ.ជ.ប គណៈកម្មការរៀបចំការបោះឆ្នោតគ្រប់លំដាប់ថ្នាក់ជាមួយ
គណបក្សនយោបាយ បេក្ខជន និងអ្នកដែលពាក់ព័ន្ធនានា ។

២.៣.២០ ផលិតឯកសារផ្សព្វផ្សាយអំពីការងារបោះឆ្នោត ។

២.៣.២១ លើកកម្ពស់ការយល់ដឹងរបស់ប្រជាពលរដ្ឋអំពីការងារបោះឆ្នោត តាមរយៈការ
អប់រំ និងកម្មវិធីផ្សព្វផ្សាយជាសាធារណៈ និងដោយមធ្យោបាយផ្សេងៗទៀត ។

២.៣.២២ រៀបចំឯកសារ កម្មវិធី និងបណ្តុះបណ្តាលមន្ត្រីទទួលបន្ទុករៀបចំការបោះឆ្នោត ។

២.៣.២៣ ពិនិត្យសម្រេច និងចេញបណ្តុំសម្គាល់ភ្នាក់ងារគណបក្សនយោបាយ អ្នកសង្កេតការណ៍
ជាតិ និងអន្តរជាតិ ។

២.៣.២៤ ត្រួតពិនិត្យ ដើម្បីធានាភាពត្រឹមត្រូវតាមច្បាប់ បទបញ្ជា និងនីតិវិធីសម្រាប់ការ
បោះឆ្នោត ។



- ២.៣.២៥ សម្រេចដោយបើកសវនាការជាសាធារណៈលើបណ្តឹងតវ៉ា ឬបណ្តឹងជំទាស់ទាក់ទងនឹងការបោះឆ្នោត ស្របតាមច្បាប់ បទបញ្ជា និងនីតិវិធីសម្រាប់ការបោះឆ្នោតលើកលែងតែបណ្តឹងដែលទាក់ទងនឹងសមត្ថកិច្ចរបស់តុលាការ ។
- ២.៣.២៦ បង្ការ និងត្រួតពិនិត្យភាពមិនប្រក្រតីនៃការបោះឆ្នោត ។
- ២.៣.២៧ អនុវត្តការងារដទៃទៀតតាមច្បាប់ និងលិខិតបទដ្ឋានគតិយុត្តជាធរមាន។

ប្រការ ២.៤.-

សមាសភាព រចនាសម្ព័ន្ធ និងរបៀបរបបធ្វើការងាររបស់ គ.ជ.ប ត្រូវអនុវត្តតាមបញ្ញត្តិដូចមានចែងក្នុងផ្នែកទី២ ផ្នែកទី៣ និងផ្នែកទី៥ នៃជំពូកទី១ នៃបទបញ្ជាផ្ទៃក្នុងរបស់ គ.ជ.ប ។

ប្រការ ២.៥.-

គ.ជ.ប មានសិទ្ធិតែងតាំង គណ.ខប ឬ គ.ក.ប ក្នុងរយៈពេលមានកំណត់ នៅពេលណាមួយបន្ទាប់ពីការបោះឆ្នោតជាទូទៅត្រូវបានបញ្ចប់ ក្នុងគោលបំណងគ្រប់គ្រង និងចាត់ចែងការបោះឆ្នោតសាជាថ្មី (ប្រសិនបើមាន) ។

ការប្រគល់សិទ្ធិអំណាចរបស់ គ.ជ.ប នៅគណៈកម្មការរៀបចំការបោះឆ្នោតថ្នាក់ក្រោម ឬមន្ត្រីបោះឆ្នោត

ប្រការ ២.៦.-

យោងតាម ច.គ.ជ.ប និងបទបញ្ជាផ្ទៃក្នុងរបស់ គ.ជ.ប គ.ជ.ប អាចចេញសេចក្តីសម្រេចប្រគល់សិទ្ធិអំណាចរបស់ខ្លួនដល់ គណ.ខប គ.ក.ប ឬមន្ត្រី ឬភ្នាក់ងារបម្រើការងារបោះឆ្នោត ដើម្បីអនុវត្តការងារបោះឆ្នោត ។

សមាសភាព រចនាសម្ព័ន្ធ និងរបៀបរបបធ្វើការងាររបស់ គណ.ខប

ប្រការ ២.៧.-

គណ.ខប ជាគណៈកម្មការគ្រប់គ្រងការបោះឆ្នោតនៅថ្នាក់រាជធានី ខេត្តដែលបង្កើតឡើងដោយ គ.ជ.ប ដើម្បីជាជំនួយក្នុងការធ្វើផែនការ រៀបចំចាត់ចែង និងត្រួតពិនិត្យដំណើរការបោះឆ្នោត។ សមាសភាព រចនាសម្ព័ន្ធ និងរបៀបរបបធ្វើការងាររបស់ គណ.ខប ត្រូវអនុវត្តតាមបញ្ញត្តិដូចមានចែងក្នុងផ្នែកទី១ និងផ្នែកទី២ នៃជំពូកទី២ នៃបទបញ្ជាផ្ទៃក្នុងរបស់ គ.ជ.ប ។



លក្ខណៈវិនិច្ឆ័យក្នុងការជ្រើសរើសសមាជិក គ.ជ.ប

ប្រការ ២.៨.-

បែបបទ នីតិវិធី និងលក្ខណៈវិនិច្ឆ័យក្នុងការជ្រើសរើសសមាសភាព គ.ជ.ប ត្រូវអនុវត្តតាមមាត្រា ១៦ នៃ ច.គ.ជ.ប និងបទបញ្ជាផ្ទៃក្នុងរបស់ គ.ជ.ប។

២.៨.១ សមាសភាព គ.ជ.ប ត្រូវជ្រើសរើសឡើងក្នុងចំណោមប្រជាពលរដ្ឋ ឬ/និងមន្ត្រី រាជការក្នុងរាជធានី ខេត្តដែលមានសិទ្ធិបោះឆ្នោត លើកលែងតែកងយោធពលខេមរភូមិន្ទ នគរបាលជាតិ មន្ត្រីតុលាការ បព្វជិតសាសនា អភិបាល អភិបាលរងរាជធានី ខេត្ត ក្រុង ស្រុក ខណ្ឌ សមាជិកក្រុមប្រឹក្សារាជធានី ខេត្ត ក្រុង ស្រុក ខណ្ឌ ឃុំ សង្កាត់ បេក្ខជនឈរឈ្មោះបោះឆ្នោតសម្រាប់សមាជិកក្រុមប្រឹក្សាទាំងនោះ មេភូមិ អនុប្រធានភូមិ សមាជិកភូមិ និងជនដែលត្រូវតុលាការផ្ដន្ទាទោសដាក់ពន្ធនាគារពី បទឧក្រិដ្ឋ ឬបទមជ្ឈិម ហើយដែលមិនទាន់មាននីតិសម្បទាឡើងវិញ ។

២.៨.២ សមាសភាព គ.ជ.ប ត្រូវបានជ្រើសរើសដោយអនុលោមតាមប្រព័ន្ធជ្រើសរើស និងគណៈកម្មការជ្រើសរើសមន្ត្រី បុគ្គលិក ដូចបានកំណត់ក្នុងផ្នែកទី១ នៃជំពូកទី៦ នៃបទបញ្ជាផ្ទៃក្នុងរបស់ គ.ជ.ប ។

សមាសភាព គូនាទី និងភារកិច្ចរបស់ គ.ក.ប

ប្រការ ២.៩.-

សមាសភាព គូនាទី និងភារកិច្ចរបស់ គ.ក.ប ត្រូវអនុវត្តតាមផ្នែកទី៤ នៃជំពូកទី២ នៃ ច.គ.ជ.ប និង ជំពូកទី៤ នៃបទបញ្ជាផ្ទៃក្នុងរបស់ គ.ជ.ប ។

២.៩.១ គ.ក.ប ត្រូវមានសមាសភាព ៦ (ប្រាំមួយ) រូប ដែលរួមមានប្រធាន ១ (មួយ) រូប អនុប្រធាន ១ (មួយ) រូប លេខាធិការ ១ (មួយ) រូប និងសមាជិកចំនួន ៣ (បី) រូប។ ភារកិច្ច ទទួលខុសត្រូវរបស់សមាសភាព គ.ក.ប ត្រូវបានកំណត់ ដូចខាងក្រោម ៖

២.៩.១.១ ប្រធាន គ.ក.ប មានភារៈទទួលខុសត្រូវក្នុងការគ្រប់គ្រង និង ចាត់ចែងកិច្ចប្រតិបត្តិការបោះឆ្នោត និងរាប់សន្លឹកឆ្នោតនៅការិយាល័យ បោះឆ្នោត ។

២.៩.១.២ អនុប្រធាន គ.ក.ប មានភារៈជាជំនួយការរបស់ប្រធាន ទទួលខុសត្រូវក្នុងការពិនិត្យការសិកសន្លឹកឆ្នោតទៅក្នុងហិបឆ្នោតជ្រើសរើស ក្រុមប្រឹក្សាក្រុង ស្រុក ខណ្ឌ និងផ្តល់សន្លឹកឆ្នោតជ្រើសរើសក្រុម ប្រឹក្សារាជធានី ខេត្តជូនអ្នកបោះឆ្នោត នៅពេលបោះឆ្នោត ព្រមទាំង ក្នុងការកត់ត្រាសំឡេងឆ្នោតនៅពេលរាប់សន្លឹកឆ្នោត ។



២.៩.១.៣ លេខាធិការ មានភារៈទទួលខុសត្រូវក្នុងការពិនិត្យភាពត្រឹមត្រូវនៃ អ្នកបោះឆ្នោត និងផ្តល់សន្លឹកឆ្នោតជ្រើសរើសក្រុមប្រឹក្សាក្រុង ស្រុក ខណ្ឌជូនអ្នកបោះឆ្នោតពេលបោះឆ្នោត ព្រមទាំងការបំពេញ កំណត់ហេតុ និងរាល់ទម្រង់បែបបទទាក់ទងនឹងការបោះឆ្នោត និងការរាប់សន្លឹកឆ្នោត ។

២.៩.១.៤ សមាជិកទី១ ដែលនៅក្នុងការិយាល័យបោះឆ្នោត មានភារៈទទួល ខុសត្រូវពិនិត្យការសិកសន្លឹកឆ្នោតទៅក្នុងហិបឆ្នោតក្រុមប្រឹក្សា រាជធានី ខេត្ត និងជ្រលក់ម្រាមដៃអ្នកបោះឆ្នោតចូលក្នុងដបទឹកខ្មៅ លុបមិនជ្រះ និងទទួលគូសសំឡេងឆ្នោតនៅពេលរាប់សន្លឹកឆ្នោត។

២.៩.១.៥ សមាជិកទី២ ដែលនៅខាងក្រៅការិយាល័យបោះឆ្នោត មានភារៈ ទទួលខុសត្រូវជួយរកឈ្មោះអ្នកបោះឆ្នោតក្នុងបញ្ជីបោះឆ្នោត និង ចាត់ចែងសណ្តាប់ធ្នាប់ជូនអ្នកបោះឆ្នោត និងចោះ ឬកាត់សន្លឹកឆ្នោត ដែលមិនបានប្រើ ដើម្បីធ្វើមោឃភាព ។

២.៩.១.៦ សមាជិកទី៣ មានភារៈទទួលខុសត្រូវការងារសណ្តាប់ធ្នាប់ របៀប រៀបរយ និងថែរក្សាសម្ភារ ឯកសារបោះឆ្នោតនៅពេលបោះឆ្នោត និងនៅពេលរាប់សន្លឹកឆ្នោត ។

២.៩.២ គ.ក.ប ត្រូវអនុវត្តភារកិច្ច និងការទទួលខុសត្រូវគ្រប់គ្រង និងចាត់ចែងកិច្ចប្រតិបត្តិ ការបោះឆ្នោត និងរាប់សន្លឹកឆ្នោតនៅក្នុងការិយាល័យបោះឆ្នោត និងការិយាល័យ រាប់សន្លឹកឆ្នោតពាក់ព័ន្ធ ដូចមានចែងក្នុងប្រការ ២.១០៤ ដល់ប្រការ ២.១១៤ នៃ ប.ន.ក នេះ និងបទបញ្ជាផ្ទៃក្នុងរបស់ គ.ជ.ប ។

២.៩.៣ គ.ក.ប ត្រូវទទួលខុសត្រូវចំពោះមុខ គណ.ខប ។

២.៩.៤ គ.ក.ប ទទួលសេចក្តីណែនាំពី គ.ជ.ប តាមរយៈ គណ.ខប ។

បែបបទ នីតិវិធី និងលក្ខណៈវិនិច្ឆ័យក្នុងការជ្រើសរើសនិងការស្នើសុំតែងតាំងសមាសភាព គ.ក.ប ប្រការ ២.១០.-

បែបបទ នីតិវិធី និងលក្ខណៈវិនិច្ឆ័យក្នុងការជ្រើសរើសសមាសភាព គ.ក.ប ត្រូវអនុវត្តតាមផ្នែកទី៤ នៃជំពូកទី២ នៃ ច.គ.ជ.ប និងផ្នែកទី៣ និងផ្នែកទី៤ នៃជំពូកទី៦ នៃបទបញ្ជាផ្ទៃក្នុងរបស់ គ.ជ.ប និងតាម សេចក្តីសម្រេចរបស់ គ.ជ.ប ។

គ.ជ.ប បទបញ្ជា និងនីតិវិធីសម្រាប់ការបោះឆ្នោតជ្រើសរើសក្រុមប្រឹក្សា អាណត្តិទី៣ ឆ្នាំ២០១៩



- ២.១០.១ សមាសភាព គ.ក.ប ត្រូវជ្រើសរើសឡើងក្នុងចំណោមប្រជាពលរដ្ឋ ឬ/និងមន្ត្រីរាជការ ក្នុងក្រុង ស្រុក ខណ្ឌ ឃុំ សង្កាត់ លើកលែងតែកងយោធពលខេមរភូមិន្ទ នគរបាល ជាតិ មន្ត្រីតុលាការ បញ្ជាធិការសាសនា អភិបាល អភិបាលរងក្រុង ស្រុក ខណ្ឌ សមាជិកក្រុមប្រឹក្សាក្រុង ស្រុក ខណ្ឌ ឃុំ សង្កាត់ បេក្ខជនឈរឈ្មោះបោះឆ្នោត សម្រាប់សមាជិកក្រុមប្រឹក្សាទាំងនោះ មេភូមិ អនុប្រធានភូមិ សមាជិកភូមិ និងជន ដែលត្រូវបានតុលាការផ្ដន្ទាទោសដាក់ពន្ធនាគារពីបទឧក្រិដ្ឋ ឬបទមជ្ឈិម ហើយ ដែលមិនទាន់មាននីតិសម្បទាឡើងវិញ ។
- ២.១០.២ អ្នកដែលត្រូវបានជ្រើសរើសជាសមាជិក គ.ក.ប គឺជាបេក្ខជនដាក់ពាក្យសុំចូល បម្រើការងារណាដែលបានទទួលជោគជ័យក្នុងការធ្វើសម្ភាសន៍ បានចូលរួមក្នុង វគ្គបណ្តុះបណ្តាលពេញម៉ោង និងបានចុះហត្ថលេខាលើកិច្ចសន្យាបម្រើការងារ ក្នុង គ.ក.ប (ទ.១០០២) នៅក្រោយពេលវគ្គបណ្តុះបណ្តាលត្រូវបានបញ្ចប់។ ក្នុង ការជ្រើសរើសនេះ ត្រូវផ្តល់អាទិភាពចំពោះបេក្ខជនដែលជាអ្នកធ្លាប់មានបទពិសោធន៍ ក្នុងការងារបោះឆ្នោតពីមុនមក ឬបទពិសោធន៍ការងារពាក់ព័ន្ធនឹងមុខតំណែង ។
- ២.១០.៣ បេក្ខជនណាដែលត្រូវបានជ្រើសរើសហើយ ប៉ុន្តែមិនបានចូលរួមវគ្គបណ្តុះបណ្តាល ត្រូវដាក់ជំនួសជាបន្ទាន់ដោយបេក្ខជនបម្រុង ។
- ២.១០.៤ ប្រសិនបើគ្មានបេក្ខជនបម្រុងសម្រាប់ជំនួស គណ.ខប ត្រូវចាត់ចែងស្នើសុំ គ.ជ.ប ជ្រើសរើសអ្នកជំនួសជាបន្ទាន់ ។
- ២.១០.៥ ដើម្បីទទួលបានការជ្រើសរើស និងបានបម្រើការងារក្នុងលក្ខណៈជាប់កិច្ចសន្យាជា សមាជិក គ.ក.ប បេក្ខជនដាក់ពាក្យសុំចូលបម្រើការងារត្រូវ ៖
 - ២.១០.៥.១ ឆ្លងកាត់ដោយជោគជ័យនូវការធ្វើសម្ភាសន៍ ដែលគ្រប់គ្រង និង ត្រួតពិនិត្យដោយអនុគណៈកម្មការជ្រើសរើស ។
 - ២.១០.៥.២ គោរពរដ្ឋធម្មនុញ្ញ និងអនុវត្តតាម ច.គ.ជ.ប ច.ប.ត.រ ច.ប.ក និង បទបញ្ជា និងនីតិវិធីរបស់ គ.ជ.ប ។
 - ២.១០.៥.៣ យល់ព្រមធ្វើសច្ចាប្រណិធានថា ប្រកាន់ជំហរអព្យាក្រឹត និងមិន លម្អៀង ។
 - ២.១០.៥.៤ យល់ព្រមលើលក្ខខណ្ឌការងារ និងប្រាក់កម្រៃ ។
 - ២.១០.៥.៥ បានចូលរួមក្នុងវគ្គបណ្តុះបណ្តាលពេញម៉ោង ។
 - ២.១០.៥.៦ ចុះហត្ថលេខាយល់ព្រមលើកិច្ចសន្យាបម្រើការងារក្នុង គ.ក.ប ។



- ២.១០.៦ ទម្រង់បែបបទសម្រាប់បំពេញកិច្ចសន្យាបម្រើការងារក្នុង គ.ក.ប (១.១០០២) ត្រូវបញ្ជាក់ ៖
 - ២.១០.៦.១ លក្ខណៈសម្គាល់នៃការិយាល័យបោះឆ្នោត និងរាប់សន្លឹកឆ្នោតឈ្មោះទីតាំង និងលេខកូដការិយាល័យបោះឆ្នោតដែលបុគ្គលនោះត្រូវបានតែងតាំង ។
 - ២.១០.៦.២ ឈ្មោះ អាសយដ្ឋាន និងភស្តុតាងបញ្ជាក់ពីភាពមានសិទ្ធិបោះឆ្នោតនៃអ្នកដែលត្រូវតែងតាំង ។
 - ២.១០.៦.៣ មុខតំណែងក្នុង គ.ក.ប នៃអ្នកដែលត្រូវតែងតាំង ។
 - ២.១០.៦.៤ លក្ខខណ្ឌការងារ ភារកិច្ច និងការទទួលខុសត្រូវនៃអ្នកដែលត្រូវបានតែងតាំង ។
 - ២.១០.៦.៥ ការសន្យាយល់ព្រមទទួលយកភារកិច្ច លក្ខខណ្ឌការងារ និងប្រាក់កម្រៃ ។
 - ២.១០.៦.៦ ការសន្យាថា នឹងអនុវត្តភារកិច្ចរបស់ខ្លួនដោយអព្យាក្រឹត និងមិនលម្អៀង ។
 - ២.១០.៦.៧ ការសន្យាថា នឹងអនុវត្តតាម ច.គ.ជ.ប ច.ប.ត.រ ច.ប.ក និងបទបញ្ជា និងនីតិវិធី ព្រមទាំងរាល់សេចក្តីណែនាំរបស់ គ.ជ.ប ។
 - ២.១០.៦.៨ ការសន្យាថា នឹងគោរពតាមគោលការណ៍នៃការបោះឆ្នោត ។
 - ២.១០.៦.៩ ហត្ថលេខារបស់អ្នកដែលត្រូវតែងតាំង ហត្ថលេខាសមាជិកទទួលបន្ទុករដ្ឋបាល និងហត្ថលេខារបស់ប្រធាន គធ.ខប ។

- ២.១០.៧ សមាសភាព គ.ក.ប ត្រូវតែជ្រើសរើសដោយផ្អែកតាមប្រព័ន្ធជ្រើសរើស និងគណៈកម្មការជ្រើសរើសមន្ត្រី បុគ្គលិក ដូចបានកំណត់ក្នុងបទបញ្ជាផ្ទៃក្នុងរបស់ គ.ជ.ប ។

- ២.១០.៨ គធ.ខប ត្រូវប្រគល់បញ្ជីឈ្មោះអ្នកដែលត្រូវតែងតាំងជាសមាជិក គ.ក.ប ទាំងអស់តាមរាជធានី ខេត្តរបស់ខ្លួន ដោយភ្ជាប់ជាមួយនូវកិច្ចសន្យាបម្រើការងារក្នុង គ.ក.ប (១.១០០២) ដែលបានបំពេញ និងចុះហត្ថលេខារួចម្នាក់ៗ ១ (មួយ) ច្បាប់ ដើម្បីស្នើសុំសេចក្តីសម្រេចតែងតាំងពី គ.ជ.ប ។

- ២.១០.៩ នៅពេលទទួលបានសំណើតែងតាំង ដូចមានចែងក្នុងចំណុច ២.១០.៨ ខាងលើ គ.ជ.ប ត្រូវពិនិត្យ និងចេញសេចក្តីសម្រេចតែងតាំង គ.ក.ប ជាផ្លូវការ ហើយត្រូវរក្សាទុកឯកសារនៃបញ្ជីឈ្មោះ គ.ក.ប ទាំងនោះ ។



- ២.១០.១០ បន្ទាប់ពីទទួលបានសេចក្តីសម្រេចរបស់ គ.ជ.ប គធម.ខប ត្រូវបំពេញ និងផ្តល់បណ្ណសម្គាល់ខ្លួនជូនសមាជិក គ.ក.ប សម្រាប់ពាក់នៅពេលបំពេញភារកិច្ចក្នុងអាណត្តិការងាររបស់ខ្លួន ។
- ២.១០.១១ សមាជិក គ.ក.ប ត្រូវស្ថិតនៅក្នុងមុខតំណែង រហូតដល់បញ្ចប់ការបោះឆ្នោត និងការរាប់សន្លឹកឆ្នោតនិងក្រោយពីបានប្រគល់កំណត់ហេតុនៃការបោះឆ្នោតកំណត់ហេតុនៃការរាប់សន្លឹកឆ្នោត ព្រមទាំងសម្ភារ ឯកសារបោះឆ្នោតចប់សព្វគ្រប់ជូន គធម.ខប រួចរាល់ហើយ។ ផ្អែកតាមមុខតំណែងរបស់ខ្លួន សមាជិក គ.ក.ប ម្នាក់ៗនឹងទទួលបានប្រាក់កម្រៃជាប្រាក់រៀល សម្រាប់ការងាររបស់ខ្លួន ដោយគិតបញ្ចូលទាំងថ្លៃម្ហូបអាហារ និងថ្លៃធ្វើដំណើរផង ។
 - ២.១០.១១.១ ចំនួនទឹកប្រាក់ដែលត្រូវបានផ្តល់ជាកម្រៃ សម្រាប់ការបំពេញការងារនៃសមាជិក គ.ក.ប ក្នុងរយៈពេល ៤ (បួន) ថ្ងៃ ដោយគិតទាំងការចូលរួមវគ្គបណ្តុះបណ្តាលផង ។
 - ២.១០.១១.២ ក្នុងករណីសមាជិក គ.ក.ប ណាដែលតម្រូវឱ្យស្ថិតក្នុងមុខតំណែងយូរជាងការកំណត់ ដូចមានចែងក្នុងចំណុច ២.១០.១១.១ ខាងលើ មន្ត្រីនោះនឹងត្រូវទទួលបានប្រាក់កម្រៃបន្ថែម តាមសេចក្តីសម្រេចរបស់ គ.ជ.ប ។
- ២.១០.១២ គធម.ខប ត្រូវអនុវត្តការវាយតម្លៃសមាជិក គ.ក.ប ទាំងអស់ចំណុះរាជធានី ខេត្ត រយៈពេល ២ (ពីរ) សប្តាហ៍យ៉ាងយូរ បន្ទាប់ពីថ្ងៃបោះឆ្នោត។
 - ២.១០.១២.១ នៅមុនបញ្ចប់ភារកិច្ចរបស់ខ្លួន គធម.ខប ត្រូវផ្តល់កំណត់ហេតុវាយតម្លៃសមាជិក គ.ក.ប (ទ.១១១៣) ដែលបានបំពេញរួចហើយទៅ គ.ជ.ប។
 - ២.១០.១២.២ គ.ជ.ប ត្រូវកត់ត្រាបន្ថែមទិន្នន័យនៃកំណត់ហេតុវាយតម្លៃសមាជិក គ.ក.ប ទាំងអស់ទៅក្នុងបញ្ជីឈ្មោះនៃសមាជិក គ.ក.ប ដែលត្រូវរក្សាទុក ។

ប្រព័ន្ធគ្រឹកស្រីសមាជិក គធម.ខប មន្ត្រី លគធម.ខប និងសមាសភាព គ.ក.ប

ប្រការ ២.១១.-

ប្រព័ន្ធគ្រឹកស្រីសមាជិក គធម.ខប មន្ត្រី លគធម.ខប និងសមាសភាព គ.ក.ប ត្រូវឈរលើគោលការណ៍ស្មើភាព ដោយត្រឹមត្រូវ គម្លាភាព អព្យាក្រឹត សមត្ថភាព មិនប្រកាន់និន្នាការនយោបាយ និងការងារពាក់ព័ន្ធដែលមានកំណត់នៅក្នុងបទបញ្ជាផ្ទៃក្នុងរបស់ គ.ជ.ប និងតាមសេចក្តីសម្រេចរបស់ គ.ជ.ប។ គ.ជ.ប លើកទឹកចិត្ត និងផ្តល់អាទិភាពដល់បេក្ខនារី ឬបេក្ខជន និងបេក្ខនារីដែលជាជនជាតិដើមភាគតិចនៅតំបន់ដែលមានជនជាតិដើមភាគតិចតាមចំនួនសមស្រប និងចំពោះបេក្ខជន និងបេក្ខនារីជាជនមានពិការភាពដែលមានសមត្ថភាព និងកាយសម្បទាសមស្របទៅនឹងការងារពាក់ព័ន្ធ ។



ប្រាក់កម្រៃរបស់មន្ត្រីបោះឆ្នោត

ប្រការ ២.១២.-

ប្រាក់កម្រៃរបស់សមាជិក និងមន្ត្រី បុគ្គលិកនៃគណៈកម្មាធិការជាតិ និងសមាជិក និងមន្ត្រី បុគ្គលិក នៃគណៈកម្មការរៀបចំការបោះឆ្នោតគ្រប់លំដាប់ថ្នាក់ ត្រូវបានកំណត់ដោយសេចក្តីសម្រេចរបស់ គ.ជ.ប ។

២.១២.១ ប្រាក់កម្រៃត្រូវបើកជារៀងរាល់ខែចំពោះ អ.គ.ជ.ប និងមន្ត្រី បុគ្គលិកជាប់កិច្ចសន្យា ហើយត្រូវបើកផ្តាច់ចំពោះមន្ត្រី បុគ្គលិកក្រោយការបញ្ចប់ការងារ ។

២.១២.២ ប្រាក់កម្រៃត្រូវបើកជូនជាប្រាក់រៀល បន្ទាប់ពី គ.ជ.ប ទទួលបានប្រាក់ពី អគ្គនាយកដ្ឋានរតនាគារជាតិ ។

អាណត្តិរបស់គណៈកម្មាធិការជាតិ និងគណៈកម្មការរៀបចំការបោះឆ្នោតគ្រប់លំដាប់ថ្នាក់

ប្រការ ២.១៣.-

អាណត្តិរបស់គណៈកម្មាធិការជាតិ និងគណៈកម្មការរៀបចំការបោះឆ្នោតគ្រប់លំដាប់ថ្នាក់ រួមមាន៖

២.១៣.១ ប្រធាន អនុប្រធាន និងសមាជិក គ.ជ.ប ត្រូវបំពេញការងាររបស់ខ្លួនរហូតដល់មាន សមាសភាព គ.ជ.ប ថ្មី ចូលកាន់តំណែង ។

២.១៣.២ គ.ជ.ប ត្រូវបំពេញភារកិច្ចរបស់ខ្លួន រហូតដល់ ៣០ (សាមសិប) ថ្ងៃ ក្រោយពីការ ប្រកាសលទ្ធផលផ្លូវការនៃការបោះឆ្នោតជ្រើសរើសក្រុមប្រឹក្សា។ អាណត្តិរបស់ គ.ជ.ប ដូចមានចែងក្នុងចំណុចនេះ អាចកំណត់ផ្សេងពីនេះ ដោយសេចក្តីសម្រេច របស់ គ.ជ.ប តាមតម្រូវការជាក់ស្តែង។

២.១៣.៣ គ.ក.ប ត្រូវបំពេញការងាររបស់ខ្លួន រហូតដល់បញ្ចប់ការបោះឆ្នោត និងការរាប់ សន្លឹកឆ្នោត និងក្រោយពីបានប្រគល់កំណត់ហេតុនៃការបោះឆ្នោត និងកំណត់ហេតុ នៃការរាប់សន្លឹកឆ្នោត ព្រមទាំងសម្ភារ ឯកសារបោះឆ្នោតចប់សព្វគ្រប់ជូន គ.ជ.ប រួចរាល់ហើយ។

ការតែងតាំងក្នុងរយៈពេលមានកំណត់

ប្រការ ២.១៤.-

គ.ជ.ប មានសិទ្ធិតែងតាំង គ.ជ.ប ឬ គ.ក.ប ក្នុងរយៈពេលមានកំណត់នៅពេលណាមួយ បន្ទាប់ពី ការបោះឆ្នោតជាទូទៅត្រូវបានបញ្ចប់ ក្នុងគោលបំណងគ្រប់គ្រង និងចាត់ចែងការបោះឆ្នោតសាជាថ្មី (ប្រសិនបើមាន) ។



- ២.១៤.១ ក្នុងការតែងតាំងក្នុងរយៈពេលមានកំណត់នេះ នីតិវិធីនៃការជ្រើសរើស រចនាសម្ព័ន្ធ សមាសភាព លក្ខណៈវិនិច្ឆ័យ សិទ្ធិអំណាច ការទទួលខុសត្រូវ ប្រាក់កម្រៃត្រូវ អនុលោមតាម ច.គ.ជ.ប បទបញ្ជាផ្ទៃក្នុងរបស់ គ.ជ.ប ប.ន.ក នេះ និងតាមការ សម្រេចរបស់ គ.ជ.ប ។
- ២.១៤.២ អាណត្តិរបស់ គ.ជ.ប និង គ.ក.ប ដែលត្រូវបានតែងតាំងក្នុងរយៈពេលមានកំណត់ ត្រូវបញ្ចប់នៅពេលចប់ភារកិច្ចតាមការកំណត់របស់ គ.ជ.ប ។

គោលការណ៍នៃការប្រើប្រាស់សម្ភារ និងបរិក្ខាររបស់ គ.ជ.ប

ប្រការ ២.១៥.-

សម្ភារ និងបរិក្ខាររបស់ គ.ជ.ប ត្រូវបានអនុញ្ញាតឱ្យប្រើប្រាស់ក្នុងការងាររៀបចំការបោះឆ្នោត លើកលែងតែមានការសម្រេចផ្សេងពីនេះរបស់ គ.ជ.ប ។

- ២.១៥.១ គ្មានសមាជិក ឬបុគ្គលិកនៃ គ.ជ.ប ឬគណៈកម្មការរៀបចំការបោះឆ្នោតថ្នាក់ណាមួយ អាចប្រើប្រាស់បរិក្ខារ ឬនិងសម្ភាររបស់ គ.ជ.ប ក្រៅពីការរៀបចំការបោះឆ្នោតឡើយ។ ត្រូវបានកំណត់ជាសម្ភារ និងបរិក្ខារមានដូចជា រថយន្ត ម៉ូតូ សម្ភារការិយាល័យ សម្ភារចុះឈ្មោះបោះឆ្នោត សម្ភារបោះឆ្នោត និងសម្ភាររាប់សន្លឹកឆ្នោត ឬសម្ភារ ផ្គត់ផ្គង់ការបោះឆ្នោត និងប្រេងឥន្ធនៈ ។
- ២.១៥.២ ប្រសិនបើសមាជិក ឬបុគ្គលិកនៃ គ.ជ.ប និងគណៈកម្មការរៀបចំការបោះឆ្នោត ថ្នាក់ណាមួយល្មើសនឹងចំណុច ២.១៥.១ ជននោះនឹងត្រូវដាក់វិន័យ ។ វិធានការ ដាក់វិន័យ គឺគិតចាប់ពីការព្រមាន រហូតដល់ការបណ្តេញចេញពីការងារ ។
- ២.១៥.៣ សមាជិក ឬបុគ្គលិកនៃ គ.ជ.ប ឬគណៈកម្មការរៀបចំការបោះឆ្នោតថ្នាក់ណាមួយ ដែលល្មើសក្នុងការប្រើប្រាស់សម្ភារ បរិក្ខារទាំងនេះ ត្រូវទូទាត់សងតម្លៃទៅតាម ការកំណត់របស់ គ.ជ.ប ។
- ២.១៥.៤ ប្រសិនបើសមាជិក ឬបុគ្គលិកណាម្នាក់នៃ គ.ជ.ប ឬគណៈកម្មការរៀបចំការបោះឆ្នោត គ្រប់លំដាប់ថ្នាក់ធ្វើឱ្យសម្ភារ បរិក្ខារបាត់បង់ ឬខូចខាតក្នុងពេលប្រើប្រាស់ខុសច្បាប់ បុគ្គលនោះត្រូវទូទាត់សងតម្លៃនៃសម្ភារ បរិក្ខារដែលបានបាត់បង់ ឬខូចខាតនោះ។
- ២.១៥.៥ គ.ជ.ប ត្រូវចេញផ្សាយបទបញ្ជាជាមូលដ្ឋានសម្រាប់ការប្រើប្រាស់សម្ភារ បរិក្ខារ ទាំងនោះ ។



ប្រតិទិននៃការងារបោះឆ្នោត

ប្រការ ២.១៦.-

គ.ជ.ប ត្រូវផ្សព្វផ្សាយប្រតិទិននៃការងារបោះឆ្នោតជ្រើសរើសក្រុមប្រឹក្សា ។

២.១៦.១ បន្ទាប់ពីប្រកាសថ្ងៃបោះឆ្នោតជ្រើសរើសក្រុមប្រឹក្សា គ.ជ.ប ត្រូវចាត់ចែងធ្វើប្រតិទិនការងារបោះឆ្នោត និងផ្សព្វផ្សាយជាបន្ទាន់ ។

២.១៦.២ ប្រតិទិននៃការបោះឆ្នោតត្រូវកំណត់ ៖

- ថ្ងៃចាប់ផ្តើមចុះឈ្មោះអ្នកសង្កេតការណ៍ និងថ្ងៃបញ្ចប់
- ថ្ងៃចាប់ផ្តើមចុះឈ្មោះភ្នាក់ងារគណបក្សនយោបាយ និងថ្ងៃបញ្ចប់
- ថ្ងៃចាប់ផ្តើម និងថ្ងៃបញ្ចប់ការចុះឈ្មោះបោះឆ្នោត
- ថ្ងៃចាប់ផ្តើមចុះបញ្ជីគណបក្សនយោបាយឈរឈ្មោះបោះឆ្នោត និងបញ្ជីបេក្ខជនឈរឈ្មោះ និងថ្ងៃបញ្ចប់ទទួលពាក្យ
- ថ្ងៃចាប់ផ្តើម និងថ្ងៃបញ្ចប់ការយោសនាបោះឆ្នោត
- ថ្ងៃបោះឆ្នោត និងថ្ងៃប្រកាសលទ្ធផលបណ្តោះអាសន្ន និងលទ្ធផលផ្លូវការ
- ថ្ងៃទទួល និងដោះស្រាយពាក្យបណ្តឹងតាមដំណាក់កាលនីមួយៗ ។

ការងារសន្តិសុខបោះឆ្នោត

ប្រការ ២.១៧.-

គ.ជ.ប មានសិទ្ធិ អំណាច ភារកិច្ច និងការទទួលខុសត្រូវក្នុងការលើកវិធានការ និងចាត់ចែងការងារដើម្បីធានាកិច្ចការពារសន្តិសុខ និងសណ្តាប់ធ្នាប់សាធារណៈក្នុងដំណើរការបោះឆ្នោត ក្នុងនោះត្រូវណែនាំគណ.ខប និង គ.ក.ប ឱ្យសហការជាមួយអាជ្ញាធរមានសមត្ថកិច្ច លើកវិធានការការពារ បង្ការ និងដោះស្រាយជាក់ស្តែង តាមពេលវេលា ទីកន្លែងក្នុងភូមិសាស្ត្រ និងចាត់ចែងឱ្យមានការផ្លាស់ប្តូរព័ត៌មាន និងធ្វើការផ្សព្វផ្សាយ ក្នុងករណីចាំបាច់ ។

ប្រការ ២.១៨.-

ក្រសួង ឬស្ថាប័នពាក់ព័ន្ធ និងអាជ្ញាធរគ្រប់លំដាប់ថ្នាក់ដែលទទួលខុសត្រូវការងារសន្តិសុខ សណ្តាប់ធ្នាប់សាធារណៈ និងវិស័យការងារដទៃទៀត ត្រូវផ្តល់កិច្ចសហប្រតិបត្តិការដល់ គ.ជ.ប និងគណៈកម្មការរៀបចំការបោះឆ្នោតគ្រប់លំដាប់ថ្នាក់ជាដាច់ខាត ដើម្បីរក្សាសុវត្ថិភាព សន្តិសុខ សណ្តាប់ធ្នាប់សាធារណៈ និងរបៀបរៀបរយក្នុងសម័យបោះឆ្នោត ការចុះឈ្មោះបោះឆ្នោត ការចុះបញ្ជីគណបក្សនយោបាយឈរឈ្មោះបោះឆ្នោត និងបញ្ជីបេក្ខជនឈរឈ្មោះ ការយោសនាបោះឆ្នោត ការបោះឆ្នោត ការរាប់សន្លឹកឆ្នោត និងការប្រកាសលទ្ធផលបោះឆ្នោត តាមសំណើរបស់ គ.ជ.ប ឬគណៈកម្មការរៀបចំការបោះឆ្នោតគ្រប់លំដាប់ថ្នាក់ ។



២.១៨.១

ផ្អែកតាមផែនការអន្តរស្ថាប័នមហាផ្ទៃ-ការពារជាតិ និង គ.ជ.ប លេខ ០០៩ ជក/១៦ ចុះថ្ងៃទី១៩ ខែឧសភា ឆ្នាំ២០១៦ ស្តីពីកិច្ចការពារការចុះឈ្មោះបោះឆ្នោត ដើម្បី រៀបចំបញ្ជីបោះឆ្នោតថ្មីឆ្នាំ២០១៦ ការពិនិត្យបញ្ជីឈ្មោះ និងចុះឈ្មោះបោះឆ្នោត ប្រចាំឆ្នាំ និងការបោះឆ្នោតថ្នាក់ជាតិ - ថ្នាក់ក្រោមជាតិ ចាប់ពីឆ្នាំ២០១៦-២០១៩ រាជរដ្ឋាភិបាលបានសម្រេចបង្កើតគណៈបញ្ជាការសន្តិសុខអចិន្ត្រៃយ៍ អក្សរកាត់ (គ.ស.អ) ដែលមានលេខាធិការដ្ឋានមួយជាសេនាធិការ និងមានតួនាទី ភារកិច្ច ត្រូវសហការ និងរៀបចំចាត់វិធានការ ឬសេចក្តីណែនាំផ្សេងៗ ស្តីពីការការពារ សន្តិសុខ សុវត្ថិភាព និងសណ្តាប់ធ្នាប់ និងតាមដាន ត្រួតពិនិត្យ គ្រប់គ្រងការប្រើប្រាស់ កម្លាំងមានសមត្ថកិច្ចពាក់ព័ន្ធឱ្យបំពេញភារកិច្ចជាភ្នាក់ងារសន្តិសុខបោះឆ្នោត នៅ ក្នុងដំណើរការរៀបចំការបោះឆ្នោតជ្រើសរើសក្រុមប្រឹក្សា ។

២.១៨.២

គ.ជ.ប មានលេខាធិការដ្ឋានសន្តិសុខបោះឆ្នោតនៃអគ្គលេខាធិការដ្ឋាន ដែលត្រូវ បង្កើតឡើងតាមសេចក្តីសម្រេចរបស់ គ.ជ.ប ជាជំនួយការផ្នែកការងារសន្តិសុខ បោះឆ្នោតឱ្យ គ.ជ.ប មានភារកិច្ចសម្របសម្រួល និងសហការជាមួយលេខាធិការដ្ឋាន របស់ គ.ស.អ ឬ/និងអង្គភាពជំនាញនៃស្ថាប័នពាក់ព័ន្ធក្នុងការរៀបចំខ្លឹមសារនៃ ផែនការ ឬសេចក្តីណែនាំផ្សេងៗស្តីពីការការពារសន្តិសុខ សុវត្ថិភាព និងសណ្តាប់ធ្នាប់ ក្នុងដំណើរការរៀបចំការបោះឆ្នោតជ្រើសរើសក្រុមប្រឹក្សា។ នាយកដ្ឋានសេវាកម្ម ច្បាប់ និងវិវាទកម្ម ជាសេនាធិការឱ្យលេខាធិការដ្ឋានសន្តិសុខបោះឆ្នោតនៃ អគ្គលេខាធិការដ្ឋាន គ.ជ.ប ដើម្បីជួយការងារបច្ចេកទេស និងរដ្ឋបាល ។

២.១៨.៣

យន្តការ និងរចនាសម្ព័ន្ធផ្នែកសន្តិសុខរបស់ គ.ជ.ប និង គ.ស.អ ។

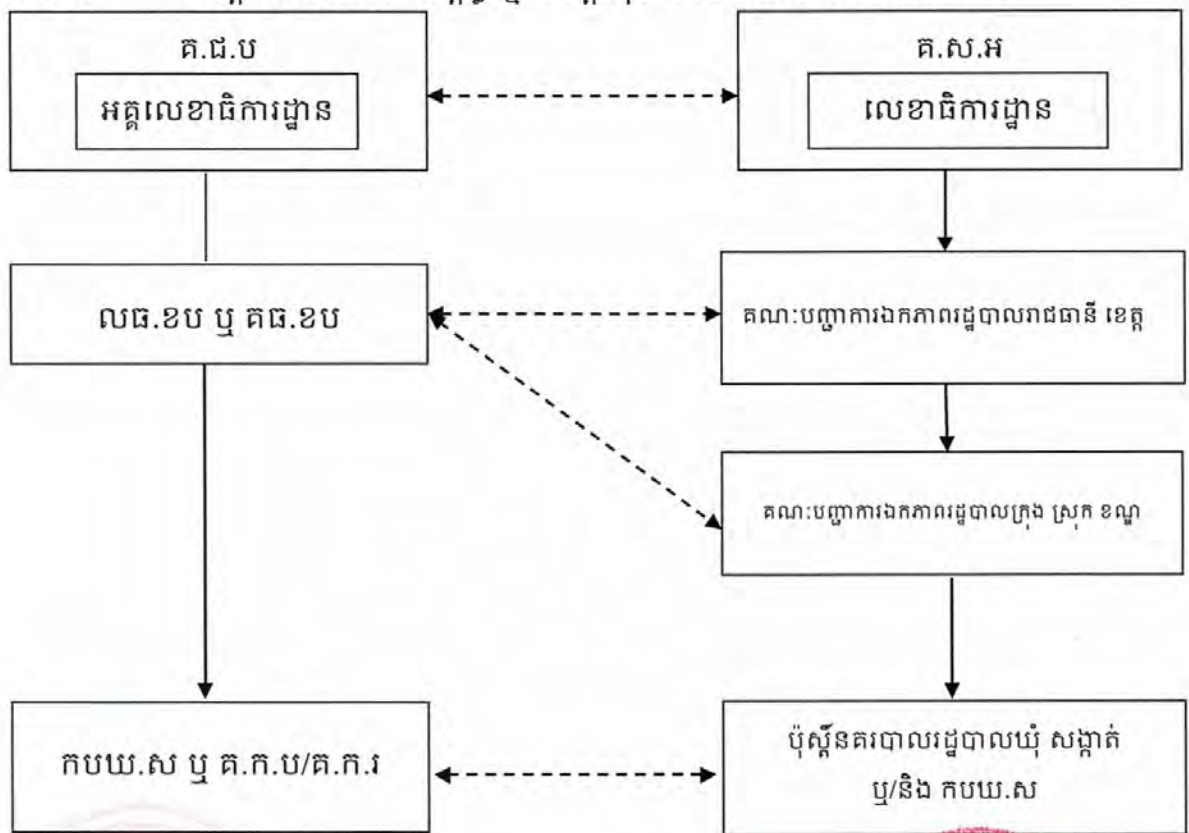

២.១៨.៤

គ.ជ.ប (លេខាធិការដ្ឋានសន្តិសុខបោះឆ្នោតនៃអគ្គលេខាធិការដ្ឋាន) គ.ជ.ប និង គ.ក.ប/គ.ក.វ ត្រូវសហការតាមឋានានុក្រមនៃរចនាសម្ព័ន្ធចាត់តាំងផ្នែកសន្តិសុខរបស់ គ.ស.អ ដែលរួមមាន៖ លេខាធិការដ្ឋានរបស់ គ.ស.អ អភិបាលនៃគណៈអភិបាលរាជធានី ខេត្ត ក្រុង ស្រុក ខណ្ឌ និងជាប្រធានគណៈបញ្ជាការឯកភាពរដ្ឋបាលរាជធានី ខេត្ត ក្រុង ស្រុក ខណ្ឌ និងប៉ុស្តិ៍នគរបាលរដ្ឋបាលឃុំ សង្កាត់ និងភ្នាក់ងារសន្តិសុខបោះឆ្នោតទាំងអស់ ដើម្បីរក្សាសន្តិសុខ សុវត្ថិភាព សណ្តាប់ធ្នាប់សាធារណៈ និងរបៀបរៀបរយក្នុងដំណើរការរៀបចំការបោះឆ្នោតជ្រើសរើសក្រុមប្រឹក្សា ដូចបានកំណត់បង្ហាញក្នុងចំណុច ២.១៨.៣ ខាងលើ ។ ដោយនៅថ្នាក់ក្រុង ស្រុក ខណ្ឌ និងថ្នាក់ឃុំ សង្កាត់ ពុំមានគណៈកម្មការរៀបចំការបោះឆ្នោត ដូចនេះអភិបាលនៃគណៈអភិបាលក្រុង ស្រុក ខណ្ឌ ដែលជាប្រធានគណៈបញ្ជាការឯកភាពក្រុង ស្រុក ខណ្ឌ ត្រូវធ្វើការណែនាំក្រុមប្រឹក្សាឃុំ សង្កាត់ និងប៉ុស្តិ៍រដ្ឋបាលឃុំ សង្កាត់ ឱ្យផ្តល់កិច្ចសហការ និងគាំទ្រដល់ គ.ក.ប/គ.ក.វ លើការងារសន្តិសុខ សុវត្ថិភាព និងសណ្តាប់ធ្នាប់ក្នុងដំណើរការបោះឆ្នោត ។

២.១៨.៥

ភ្នាក់ងារសន្តិសុខបោះឆ្នោតទាំងអស់ ត្រូវស្ថិតក្នុងឯកសណ្ឋានផ្លូវការរបស់នគរបាលជាតិ ឬកងយោធពលខេមរភូមិន្ទឱ្យបានត្រឹមត្រូវ និងត្រូវគោរពអនុវត្តតាមគោលការណ៍នៃ ច.ប.ក ច.ប.ត.វ ប.ន.ក នេះ និងក្រមសីលធម៌ ព្រមទាំងសេចក្តីណែនាំផ្សេងៗ។ យន្តការ និងរចនាសម្ព័ន្ធសន្តិសុខបោះឆ្នោតត្រូវចាត់ចែងភ្នាក់ងារសន្តិសុខបោះឆ្នោតឱ្យការពារមុខសញ្ញា និងគោលដៅសំខាន់ៗតាមសំណូមពររបស់ គ.ជ.ប ឬ/និង គណៈកម្មការរៀបចំការបោះឆ្នោតគ្រប់លំដាប់ថ្នាក់ ដើម្បីការពារមុខសញ្ញា ឬគោលដៅខ្លះដែលត្រូវការពារជាមុន ឬការពារដោយប្រយោល ដោយយោងទៅលើលទ្ធភាពនៃការប្រើប្រាស់កម្លាំង មធ្យោបាយ សម្ភារនៅក្នុងការការពារមុខសញ្ញា និងគោលដៅដែលបានកំណត់។ មុខសញ្ញា និងគោលដៅសំខាន់ៗ រួមមាន ៖

ក. មុខសញ្ញាការពារ

- សមាជិក គ.ជ.ប មន្ត្រីបោះឆ្នោតគ្រប់លំដាប់ថ្នាក់របស់ គ.ជ.ប
- គណបក្សនយោបាយឈរឈ្មោះបោះឆ្នោត បេក្ខជន និងអ្នកគាំទ្រ
- អ្នកមានសិទ្ធិបោះឆ្នោត
- អ្នកសង្កេតការណ៍បោះឆ្នោតនៃសមាគម អង្គការមិនមែនរដ្ឋាភិបាលជាតិ អន្តរជាតិ ភ្នាក់ងារគណបក្សនយោបាយដែលទទួលបានការអនុញ្ញាត



- តំណាងរបស់អង្គការមិនមែនរដ្ឋាភិបាលបរទេស ឬប្រទេសនានា និង តំណាងអង្គការអន្តរជាតិដែលត្រូវបាន គ.ជ.ប អញ្ជើញឱ្យចូលរួមជាអ្នក សង្កេតការណ៍ ។

ខ. គោលដៅការងារ

- ទីស្តីការ គ.ជ.ប និង លគធ.ខប
- ការិយាល័យបោះឆ្នោត និងការិយាល័យរាប់សន្លឹកឆ្នោត
- ទីតាំងបិទផ្សាយបញ្ជីបោះឆ្នោត បញ្ជីឈ្មោះទីតាំងការិយាល័យបោះឆ្នោត បញ្ជីបេក្ខជនឈរឈ្មោះបោះឆ្នោត
- ទីតាំងរោងពុម្ពផលិតសន្លឹកឆ្នោត
- កន្លែងរក្សាទុក ឬការដឹកជញ្ជូនសម្ភារ បរិក្ខារ និងសម្ភារិមបម្រើការងារបោះឆ្នោត ឯកសារបោះឆ្នោត សន្លឹកឆ្នោត និងកំណត់ហេតុបូកសរុបលទ្ធផលនៃការ បោះឆ្នោត ពីគោលដៅមួយទៅគោលដៅមួយដែលកំណត់ដោយ គ.ជ.ប ឬ គណៈកម្មការរៀបចំការបោះឆ្នោតគ្រប់លំដាប់ថ្នាក់
- ទីស្នាក់ការ និងកន្លែងជួបប្រជុំ ឬក្បួនលុបហាយាយាត្រាយោសនារបស់គណបក្ស នយោបាយ ឬបេក្ខជន ។

២.១៨.៦

នាយកដ្ឋានសេវាកម្មច្បាប់ និងវិវាទកម្មដែលជាសេនាធិការឱ្យលេខាធិការដ្ឋាន សន្តិសុខបោះឆ្នោតនៃអគ្គលេខាធិការដ្ឋាន មានភារកិច្ចពិនិត្យរៀបចំគម្រោងផលិត ឯកសារ និងសម្ភារទាក់ទងការងារសន្តិសុខសំខាន់ៗរួមមាន សៀវភៅក្រមសីលធម៌ សម្រាប់យោធិននៃកងយោធពលខេមរភូមិន្ទ នគរបាលជាតិ និងភ្នាក់ងារសន្តិសុខ បោះឆ្នោត ខិត្តប័ណ្ណផ្សព្វផ្សាយផ្សេងៗទាក់ទងការងារសន្តិសុខ និងប្រឡងដៃសន្តិសុខ ដើម្បីសុំគោលការណ៍សម្រេចពី គ.ជ.ប ។

២.១៨.៧

គធ.ខប ត្រូវចាត់ចែងរៀបចំកិច្ចប្រជុំចម្រុះ ក្នុងគោលដៅជួបពិភាក្សា និងស្វែងរក ដំណោះស្រាយសមស្រប រួមនឹងការចាត់វិធានការផ្សេងៗដើម្បីបង្ការ ទប់ស្កាត់ និងកាត់បន្ថយឱ្យបានរាល់បញ្ហាទំនាស់ ឬក៏បាតុភាពនានា ដែលអាចនឹងកើតមាន ឡើងដោយហេតុនៅគ្រប់ដំណាក់កាលនៃការរៀបចំការបោះឆ្នោត។ កិច្ចប្រជុំត្រូវ រៀបចំប្រជុំម្តងក្នុងមួយសប្តាហ៍ និងអាចកោះប្រជុំតាមការចាំបាច់។ សមាសភាព ចូលរួមក្នុងកិច្ចប្រជុំនេះ រួមមាន ៖

- ប្រធាន គធ.ខប ជាសហប្រធាន
- អភិបាលរាជធានី ខេត្ត ឬតំណាង ១ នាក់ ជាសហប្រធាន
- តំណាងគណបក្សនយោបាយឈរឈ្មោះបោះឆ្នោត ជាសមាជិក
- តំណាងអង្គការមិនមែនរដ្ឋាភិបាលជាតិ អន្តរជាតិ ជាសមាជិក



- ស្នងការនគរបាលរាជធានី ខេត្ត ឬតំណាង ១ នាក់ ជាសមាជិក
- មេបញ្ជាការកងរាជអាវុធហត្ថករាជធានី ខេត្ត ឬតំណាង ១ នាក់ ជាសមាជិក
- មេបញ្ជាការយោធភូមិភាគពិសេស ឬយោធភូមិភាគ ១-៥ នៃរាជធានី ខេត្តពាក់ព័ន្ធ ឬតំណាង ១ នាក់ ជាសមាជិក
- មេបញ្ជាការតំបន់ប្រតិបត្តិការសឹករងរាជធានី ខេត្ត ឬតំណាង ១ នាក់ ជាសមាជិក

២.១៨.៨ នៅពេលយោសនាបោះឆ្នោត យោធិននៃកងយោធពលខេមរភូមិន្ទ និងនគរបាល ជាតិ ដែលកំពុងបំពេញភារកិច្ចមិនត្រូវ ៖

- ២.១៨.៨.១ ឈរក្បែរ ឬដើរកៀកពេកនឹងទីតាំង ឬក្បួនយោសនាបោះឆ្នោត ឬ ក៏ស្ថិតនៅក្នុងបរិវេណនៃអង្គពិធីយោសនាបោះឆ្នោតនានា ដោយ ត្រូវធានាចំពោះគ្រប់គណបក្សនយោបាយឈរឈ្មោះ និងបេក្ខជន គ្រប់រូបនូវសិទ្ធិស្មើគ្នាក្នុងការធ្វើសកម្មភាព និងក្នុងការទទួល បានសេវាសន្តិសុខ សុវត្ថិភាព ការរៀបចំសណ្តាប់ធ្នាប់ និងរបៀប រៀបរយពីអាជ្ញាធរមានសមត្ថកិច្ច ។
- ២.១៨.៨.២ ចូលរួមគាំទ្រ ឬប្រឆាំងចំពោះសកម្មភាពយោសនាបោះឆ្នោតរបស់ គណបក្សនយោបាយឈរឈ្មោះណាមួយ ឬបេក្ខជនណាម្នាក់ ដាច់ខាត ។

២.១៨.៩ នៅថ្ងៃបោះឆ្នោតភ្នាក់ងារសន្តិសុខបោះឆ្នោតចំនួន ៣ (បី) នាក់ ដែលការពារនៅ តាមការិយាល័យបោះឆ្នោត និងការិយាល័យរាប់សន្លឹកឆ្នោតតែមួយដាច់តែឯងត្រូវ ស្លៀកពាក់ឯកសណ្ឋានកងកម្លាំងឱ្យបានត្រឹមត្រូវ និងពាក់ប្រឡង់ដៃសន្តិសុខរបស់ គ.ជ.ប រហូតដល់ចប់ភារកិច្ច ។

- ២.១៨.៩.១ ភ្នាក់ងារសន្តិសុខបោះឆ្នោត ១ (មួយ) នាក់ ត្រូវចល័តការពារជុំវិញ ការិយាល័យ ឬក៏ចល័តការពារនៅក្នុងបរិវេណខាងក្រៅនៃការិយាល័យ ដោយត្រូវស្ថិតនៅក្នុងចម្ងាយពី ១៥ (ដប់ប្រាំ) ម៉ែត្រ ទៅ ១០០ (មួយរយ) ម៉ែត្រ ពីការិយាល័យ និងមិនចាំបាច់ប្រើប្រាស់អាវុធ ។
- ២.១៨.៩.២ ភ្នាក់ងារសន្តិសុខបោះឆ្នោត ២ (ពីរ) នាក់ ត្រូវចល័តការពារជុំវិញ បរិវេណខាងក្រៅនៃការិយាល័យ ដោយត្រូវស្ថិតនៅក្នុងចម្ងាយពី ១០០ (មួយរយ) ម៉ែត្រ ទៅ ១៥០ (មួយរយហាសិប) ម៉ែត្រ អាចប្រើប្រាស់ អាវុធអែង១(មួយ)ដើមដែលមានគ្រាប់យ៉ាងច្រើន៣០(សាមសិប)គ្រាប់ ។



- ២.១៨.១០ ក្នុងករណីការិយាល័យបោះឆ្នោត និងការិយាល័យរាប់សន្លឹកឆ្នោតច្រើន ប្រមូលផ្តុំនៅក្នុងបរិវេណ ឬអគារតែមួយ ចំនួនភ្នាក់ងារសន្តិសុខបោះឆ្នោតសម្រាប់ការិយាល័យនីមួយៗ ត្រូវសម្របទៅនឹងស្ថានភាពជាក់ស្តែង ប៉ុន្តែមិនត្រូវឱ្យលើសពី ៣ (បី) នាក់ក្នុងមួយការិយាល័យ ។
- ២.១៨.១១ ភ្នាក់ងារសន្តិសុខបោះឆ្នោតត្រូវហាមដនគ្រប់រូបយកអាវុធ ជាតិដុះ និងវត្ថុប្រកបដោយគ្រោះថ្នាក់ផ្សេងៗ ចូលទៅក្នុងបរិវេណខាងក្រៅ បរិវេណខាងក្នុង និងក្នុងការិយាល័យបោះឆ្នោត និងការិយាល័យរាប់សន្លឹកឆ្នោត ដើម្បីជៀសវាងការរំខានការអុកឡុក ការបំភិតបំភ័យ និងការគំរាមកំហែង ឬក៏ហេតុការណ៍អសន្តិសុខផ្សេងៗដែលនឹងអាចកើតមានជាចៃដន្យ ។
- ២.១៨.១២ ភ្នាក់ងារសន្តិសុខបោះឆ្នោត ឬ/និងភ្នាក់ងារសង្គ្រោះ (ក្រុមបុគ្គលិកពេទ្យ ឬ/និងក្រុមពន្លត់អគ្គិភ័យ...) អាចចូលធ្វើអន្តរាគមន៍នៅក្នុងការិយាល័យបោះឆ្នោត និងរាប់សន្លឹកឆ្នោតបានតែក្នុងករណីមានសំណូមពរចាំបាច់ពីប្រធាន គ.ជ.ប ប្រធាន គធ.ខប ឬពីប្រធាន គ.ក.ប/គ.ក.រ ។



ផ្នែកទី ២

ប្រព័ន្ធបោះឆ្នោត និងរូបមន្ត

ប្រព័ន្ធបោះឆ្នោត

ប្រការ ២.១៩.-

ការបោះឆ្នោតជ្រើសរើសក្រុមប្រឹក្សាត្រូវអនុវត្តតាមប្រព័ន្ធបោះឆ្នោតសមាមាត្រ ដោយយករាជធានី ខេត្ត ជាមណ្ឌលបោះឆ្នោតជ្រើសរើសក្រុមប្រឹក្សារាជធានី ខេត្ត និងយកក្រុង ស្រុក ខណ្ឌ ជាមណ្ឌលបោះឆ្នោតជ្រើសរើសក្រុមប្រឹក្សាក្រុង ស្រុក ខណ្ឌ ហើយការបែងចែកអាសនៈតាមមណ្ឌលនីមួយៗ ត្រូវអនុវត្តតាមរូបមន្តមធ្យមភាគខ្ពស់បំផុត ។

ប្រការ ២.២០.-

អាសនៈក្នុងក្រុមប្រឹក្សារាជធានី ខេត្ត និងអាសនៈក្នុងក្រុមប្រឹក្សាក្រុង ស្រុក ខណ្ឌ ត្រូវបានបែងចែកដោយផ្អែកលើចំនួនអាសនៈតាមក្រុមប្រឹក្សា និងលទ្ធផលនៃការបោះឆ្នោតតាមមណ្ឌលបោះឆ្នោតនីមួយៗ។ គណ.ខប ត្រូវធ្វើការបែងចែកអាសនៈ និងកំណត់ចំនួនអាសនៈដោយឡែកពីគ្នា តាមប្រភេទក្រុមប្រឹក្សាសម្រាប់បញ្ជីបេក្ខជននៃគណបក្សនយោបាយជាប់ឆ្នោតតាមមណ្ឌលបោះឆ្នោតនីមួយៗ ។

ប្រការ ២.២១.-

បេក្ខជនជាប់ឆ្នោតជាសមាជិកក្រុមប្រឹក្សាត្រូវបានស្រង់ចេញ ដោយផ្អែកតាមលំដាប់លេខរៀងនៃបញ្ជីបេក្ខជនឈរឈ្មោះបោះឆ្នោតរបស់គណបក្សនយោបាយ ដែលបានជាប់ឆ្នោតនៅក្នុងមណ្ឌលនៃក្រុមប្រឹក្សានីមួយៗ ។

រូបមន្តនៃការបែងចែកអាសនៈ

ប្រការ ២.២២.-

ដើម្បីបែងចែកអាសនៈតាមមណ្ឌលបោះឆ្នោតក្រុមប្រឹក្សានីមួយៗ គណ.ខប ត្រូវអនុវត្តតាមជំហានទាំងឡាយដូចខាងក្រោម ៖

ជំហានទី១ : ការកំណត់កូតា (Quota)

២.២២.១ កូតា គឺជាចំនួនសន្លឹកឆ្នោតបានការនៅក្នុងមណ្ឌលបោះឆ្នោតនីមួយៗ ដែលកំណត់ឡើងសម្រាប់ឱ្យគណបក្សនយោបាយឈរឈ្មោះបោះឆ្នោតនៅក្នុងមណ្ឌលនោះ ទទួលបាន ១ (មួយ) អាសនៈ ។



២.២២.២ ដើម្បីកំណត់កូតា ត្រូវយកចំនួនសន្លឹកឆ្នោតបានការសរុបក្នុងមណ្ឌលបោះឆ្នោត ពាក់ព័ន្ធ ចែកនឹងចំនួនអាសនៈសរុប ដែលបានកំណត់សម្រាប់មណ្ឌលបោះឆ្នោតនោះ តាមរូបមន្ត ៖

$$ក_{ត} = \frac{ស_{ស}}{អ_{ស}}$$

ក្នុងនោះ៖

- ក_ត តាងឱ្យកូតា ជាផលចែកដែលត្រូវគិតដល់ ២ (ពីរ) ខ្ទង់ក្រោយក្បៀស។
- ស_ស តាងឱ្យចំនួនសន្លឹកឆ្នោតបានការសរុប។
- អ_ស តាងឱ្យចំនួនអាសនៈសរុប ។

ឧទាហរណ៍ : ការកំណត់កូតា

នៅមណ្ឌលបោះឆ្នោតក្រុមប្រឹក្សាខេត្ត A មាន ៖

- សន្លឹកឆ្នោតបានការសរុប ស_ស = ១.៧៦៥ សន្លឹក
- អាសនៈសរុប អ_ស = ៩ អាសនៈ

$$ក_{ត} = \frac{ស_{ស}}{អ_{ស}} = \frac{១.៧៦៥}{៩} = ១៩៦,១១$$

កូតាស្មើនឹង ១៩៦,១១ (ក_ត = ១៩៦,១១)

ជំហានទី២ : ការកំណត់ចំនួនអាសនៈបឋម ឬការបែងចែកអាសនៈលើកទី១

២.២២.៣ ដើម្បីកំណត់ចំនួនអាសនៈបឋម សម្រាប់បញ្ជីបេក្ខជននៃគណបក្សនយោបាយ នីមួយៗ ដែលបានចូលរួមក្នុងការបោះឆ្នោតជ្រើសរើសក្រុមប្រឹក្សា ត្រូវយកចំនួន សន្លឹកឆ្នោតបានការដែលបញ្ជីបេក្ខជននៃគណបក្សនីមួយៗទទួលបាន មកចែកនឹង កូតា ដោយមិនគិតសំណល់ចែក តាមរូបមន្តដូចខាងក្រោម ៖

$$អ_{ទ} = \frac{ស_{ប}}{ក_{ត}}$$

ក្នុងនោះ ៖

- អ_ទ តាងឱ្យចំនួនអាសនៈ ជាផលចែកមិនគិតសំណល់ចែក ដែលបញ្ជី បេក្ខជននៃគណបក្សនយោបាយនីមួយៗទទួលបាន ក្នុងការបែង ចែកលើកទី១ តាមរូបមន្តជំហានទី២ ។



- ស_ក តាងឱ្យចំនួនសន្លឹកឆ្នោតបានការ របស់បញ្ជីបេក្ខជននៃគណបក្សនយោបាយនីមួយៗ។
- ក_ត តាងឱ្យកូតា ។

ឧទាហរណ៍ : ការបែងចែកអាសនៈលើកទី១

នៅមណ្ឌលបោះឆ្នោតក្រុមប្រឹក្សាខេត្ត A ដដែល មានបញ្ជីបេក្ខជននៃគណបក្សនយោបាយ ចំនួន ៧ ៖

គណបក្ស	ក	មានសន្លឹកឆ្នោតបានការ	ស _ក	=	១២៣	សន្លឹក
គណបក្ស	ខ	មានសន្លឹកឆ្នោតបានការ	ស _ខ	=	៣៣១	សន្លឹក
គណបក្ស	គ	មានសន្លឹកឆ្នោតបានការ	ស _គ	=	៩៨	សន្លឹក
គណបក្ស	ឃ	មានសន្លឹកឆ្នោតបានការ	ស _ឃ	=	៥១២	សន្លឹក
គណបក្ស	ង	មានសន្លឹកឆ្នោតបានការ	ស _ង	=	៣៩៥	សន្លឹក
គណបក្ស	ច	មានសន្លឹកឆ្នោតបានការ	ស _ច	=	៥៤	សន្លឹក
គណបក្ស	ឆ	មានសន្លឹកឆ្នោតបានការ	ស _ឆ	=	២៥២	សន្លឹក

អនុវត្តតាមរូបមន្ត ដូចមានចែងក្នុងចំណុច ២.២២.៣ យើងបាន ៖

$$\begin{aligned} \text{គណបក្ស ក អ\%ក} &= \frac{១២៣}{១៩៦,១១} = ០,៦២ \text{ ត្រូវជា } ០ \text{ អាសនៈ} \\ \text{គណបក្ស ខ អ\%ខ} &= \frac{៣៣១}{១៩៦,១១} = ១,៦៨ \text{ ត្រូវជា } ១ \text{ អាសនៈ} \\ \text{គណបក្ស គ អ\%គ} &= \frac{៩៨}{១៩៦,១១} = ០,៥០ \text{ ត្រូវជា } ០ \text{ អាសនៈ} \\ \text{គណបក្ស ឃ អ\%ឃ} &= \frac{៥១២}{១៩៦,១១} = ២,៦១ \text{ ត្រូវជា } ២ \text{ អាសនៈ} \\ \text{គណបក្ស ង អ\%ង} &= \frac{៣៩៥}{១៩៦,១១} = ២,០១ \text{ ត្រូវជា } ២ \text{ អាសនៈ} \\ \text{គណបក្ស ច អ\%ច} &= \frac{៥៤}{១៩៦,១១} = ០,២៧ \text{ ត្រូវជា } ០ \text{ អាសនៈ} \\ \text{គណបក្ស ឆ អ\%ឆ} &= \frac{២៥២}{១៩៦,១១} = ១,២៨ \text{ ត្រូវជា } ១ \text{ អាសនៈ} \end{aligned}$$



២.២២.៤ បន្ទាប់ពីការគណនាបែងចែកអាសនៈ គ្រប់គណបក្សនយោបាយទាំងអស់ក្នុង ជំហានទី២ រួច ប្រសិនបើគ្មានអាសនៈនៅសល់ នោះចំនួនអាសនៈត្រូវកំណត់យក តែម្តង ។

ជំហានទី៣ : ការកំណត់មធ្យមភាគខ្ពស់បំផុត

២.២២.៥ ក្នុងករណីមានអាសនៈនៅសល់ គណ.ខប ត្រូវបន្តបែងចែក ដោយកំណត់យក មធ្យមភាគខ្ពស់បំផុត តាមការគណនាដូចខាងក្រោម ៖

២.២២.៥.១ ត្រូវកំណត់ជាដំបូងនូវមធ្យមភាគ របស់បញ្ជីបេក្ខជននៃគណបក្ស នយោបាយនីមួយៗ ដោយយកចំនួនសន្លឹកឆ្នោតបានការសរុប របស់បញ្ជីបេក្ខជននៃគណបក្សនយោបាយ ចែកនឹងចំនួនអាសនៈ បឋម ដែលបញ្ជីបេក្ខជននៃគណបក្សនយោបាយនីមួយៗបានទទួល បន្ទាប់ពីការគណនាក្នុងជំហានទី២ ឬក៏នឹងលេខនិមិត្តចំនួន ១ (មួយ) តាមរូបមន្តដូចខាងក្រោម ៖

$$ម_{ឆ} = \frac{ស_{ប}}{អ_{ទ} + ១}$$

ក្នុងនោះ៖

- ម_ឆ តាងឱ្យមធ្យមភាគរបស់បញ្ជីបេក្ខជននៃគណបក្សនយោបាយនីមួយៗ ។
- ស_ប តាងឱ្យសន្លឹកឆ្នោតបានការរបស់បញ្ជីបេក្ខជននៃគណបក្សនយោបាយ នីមួយៗ ។
- អ_ទ តាងឱ្យចំនួនអាសនៈបឋម ដែលបញ្ជីបេក្ខជននៃគណបក្សនយោបាយ នីមួយៗទទួលបាន បន្ទាប់ពីការបែងចែកលើកទី១ ។
- ១ ជាលេខនិមិត្ត ។

២.២២.៥.២ ក្នុងការគណនាមធ្យមភាគរបស់បញ្ជីបេក្ខជននៃគណបក្សនយោបាយ នីមួយៗ ប្រសិនបើលេខចែកមិនដាច់ ត្រូវបន្តចែកដល់ ២ (ពីរ) ខ្ទង់ ក្រោយក្បៀស ដើម្បីកំណត់រកបញ្ជីបេក្ខជននៃគណបក្សនយោបាយ ណាដែលមានមធ្យមភាគខ្ពស់ជាងគេ ។

២.២២.៥.៣ បន្ទាប់ពីកំណត់បានមធ្យមភាគ របស់បញ្ជីបេក្ខជននៃគណបក្ស នយោបាយនីមួយៗរួចហើយ ត្រូវធ្វើការប្រៀបធៀបគ្នា។ បញ្ជី បេក្ខជននៃគណបក្សនយោបាយណា មានមធ្យមភាគធំជាងគេ ដែលជាមធ្យមភាគខ្ពស់បំផុតត្រូវទទួលបានអាសនៈ ១ (មួយ)។



ឧទាហរណ៍ : ការបែងចែកអាសនៈលើកទី២

នៅក្នុងមណ្ឌលបោះឆ្នោតជ្រើសរើសក្រុមប្រឹក្សាខេត្ត A ដដែល តាមការបែងចែកអាសនៈលើកទី១ យើងបាន ៖

- គណបក្ស ក បានទទួលអាសនៈ: 0
- គណបក្ស ខ បានទទួលអាសនៈ: ១
- គណបក្ស គ បានទទួលអាសនៈ: 0
- គណបក្ស ឃ បានទទួលអាសនៈ: ២
- គណបក្ស ង បានទទួលអាសនៈ: ២
- គណបក្ស ច បានទទួលអាសនៈ: 0
- គណបក្ស ឆ បានទទួលអាសនៈ: ១

- អាសនៈដែលបានបែងចែកលើកទី១ មាន ៦ អាសនៈ:
- អាសនៈសរុបក្នុងមណ្ឌលខេត្ត A មាន ៩ អាសនៈ:
- អាសនៈនៅសល់ដែលត្រូវបន្តធ្វើការបែងចែកមាន ៣ អាសនៈ:

បន្ទាប់ពីអនុវត្តតាមរូបមន្តមធ្យមភាគខ្ពស់បំផុត ក្នុងការបែងចែកអាសនៈលើកទី២ នេះ យើងបាន ៖

គណបក្ស ក ម _ក	$= \frac{១២៣}{0 + ១} =$	១២៣,០០
គណបក្ស ខ ម _ខ	$= \frac{៣៣១}{១ + ១} =$	១៦៥,៥០
គណបក្ស គ ម _គ	$= \frac{៩៨}{0 + ១} =$	៩៨,០០
គណបក្ស ឃ ម _ឃ	$= \frac{៥១២}{២ + ១} =$	១៧០,៦៦
គណបក្ស ង ម _ង	$= \frac{៣៩៥}{២ + ១} =$	១៣១,៦៦
គណបក្ស ច ម _ច	$= \frac{៥៤}{0 + ១} =$	៥៤,០០
គណបក្ស ឆ ម _ឆ	$= \frac{២៥២}{១ + ១} =$	១២៦,០០



ប្រៀបធៀបមធ្យមភាគរបស់បញ្ជីបេក្ខជននៃគណបក្សនយោបាយទាំង ៧ (ប្រាំពីរ) ខាងលើ បញ្ជីបេក្ខជននៃគណបក្ស **ឃ** មានមធ្យមភាគខ្ពស់ជាងគេគឺ **១៧០,៦៦** ដែលជាមធ្យមភាគខ្ពស់បំផុត។ ដូចនេះបញ្ជីបេក្ខជននៃគណបក្ស **ឃ** ត្រូវទទួលបានអាសនៈ ១ (មួយ)។

២.២២.៦ ក្នុងករណីមាននៅសល់អាសនៈ គ.ជ.ប ត្រូវបន្តបែងចែកទៀតតាមរូបមន្តមធ្យមភាគខ្ពស់បំផុតដែល ដោយបង្កើនតម្លៃ **អ** ចំនួន ១ (មួយ) ចំពោះគណបក្សនយោបាយណាដែលទើបទទួលបានអាសនៈបន្ថែមចំនួន ១ (មួយ) បន្ទាប់ពីការបែងចែកមួយលើកៗ ។

ឧទាហរណ៍ : ការបែងចែកអាសនៈលើកទី៣

នៅក្នុងមណ្ឌលបោះឆ្នោតជ្រើសរើសក្រុមប្រឹក្សាខេត្ត A ដដែល តាមការបែងចែកអាសនៈលើកទី២ យើងបាន ៖

- បញ្ជីបេក្ខជននៃគណបក្ស **ក** បានទទួលអាសនៈ: ០ ដដែល
 - បញ្ជីបេក្ខជននៃគណបក្ស **ខ** បានទទួលអាសនៈ: ១ ដដែល
 - បញ្ជីបេក្ខជននៃគណបក្ស **គ** បានទទួលអាសនៈ: ០ ដដែល
 - បញ្ជីបេក្ខជននៃគណបក្ស **ឃ** បានទទួលអាសនៈ: ៣ (បាន ១ អាសនៈបន្ថែម)**
 - បញ្ជីបេក្ខជននៃគណបក្ស **ង** បានទទួលអាសនៈ: ២ ដដែល
 - បញ្ជីបេក្ខជននៃគណបក្ស **ច** បានទទួលអាសនៈ: ០ ដដែល
 - បញ្ជីបេក្ខជននៃគណបក្ស **ឆ** បានទទួលអាសនៈ: ១ ដដែល
 - សរុបអាសនៈដែលបានបែងចែកលើកទី១ និងលើកទី២មាន ៧ អាសនៈ
 - អាសនៈសរុបក្នុងមណ្ឌលបោះឆ្នោតក្រុមប្រឹក្សាខេត្ត A មាន ៩ អាសនៈ
- ដូចនេះនៅសល់អាសនៈ: ២ (ពីរ) ទៀត ដែលត្រូវបន្តបែងចែក។

បន្ទាប់ពីអនុវត្តតាមរូបមន្តមធ្យមភាគខ្ពស់បំផុត ក្នុងការបែងចែកអាសនៈលើកទី៣ នេះ យើងបាន ៖



គណបក្ស ក មតិ	=	$\frac{923}{0 + 9}$	=	923,00
គណបក្ស ខ មន	=	$\frac{839}{9 + 9}$	=	96,50
គណបក្ស គ មតិ	=	$\frac{98}{0 + 9}$	=	98,00
គណបក្ស ឃ មយ	=	$\frac{592}{3 + 9}$	=	92,00
គណបក្ស ង មង	=	$\frac{395}{2 + 9}$	=	93,66
គណបក្ស ច មច	=	$\frac{54}{0 + 9}$	=	54,00
គណបក្ស ឆ មឆ	=	$\frac{252}{9 + 9}$	=	92,00

ប្រៀបធៀបមធ្យមភាគរបស់បញ្ជីបេក្ខជននៃគណបក្សនយោបាយទាំង ៧ (ប្រាំពីរ) ខាងលើ បញ្ជីបេក្ខជននៃគណបក្ស ខ មានមធ្យមភាគធំជាងគេ 96,50 ដែលជាមធ្យមភាគខ្ពស់បំផុត ដូចនេះបញ្ជីបេក្ខជននៃគណបក្សនយោបាយ ខ ត្រូវបានទទួលអាសនៈ ១ (មួយ) នាំឱ្យ ៖

បញ្ជីបេក្ខជននៃគណបក្ស ក បានទទួលអាសនៈ ០ ដដែល

បញ្ជីបេក្ខជននៃគណបក្ស ខ បានទទួលអាសនៈ ២ (ទទួលបន្ថែម១អាសនៈ)

បញ្ជីបេក្ខជននៃគណបក្ស គ បានទទួលអាសនៈ ០ ដដែល

បញ្ជីបេក្ខជននៃគណបក្ស ឃ បានទទួលអាសនៈ ៣ ដដែល

បញ្ជីបេក្ខជននៃគណបក្ស ង បានទទួលអាសនៈ ២ ដដែល

បញ្ជីបេក្ខជននៃគណបក្ស ច បានទទួលអាសនៈ ០ ដដែល

បញ្ជីបេក្ខជននៃគណបក្ស ឆ បានទទួលអាសនៈ ១ ដដែល

សរុប = ៨ (ប្រាំបី) អាសនៈ

២.២២.៧ ក្នុងករណីនៅសល់អាសនៈត្រូវបែងចែកបន្តទៀត ការគណនាត្រូវអនុវត្តតាមរូបមន្តមធ្យមភាគខ្ពស់បំផុតក្នុងជំហានទី៣ ហើយបន្តបែងចែកតាមរបៀបនេះម្តងម្កាយអាសនៈៗ រហូតដល់អស់អាសនៈដែលនៅសល់ ។

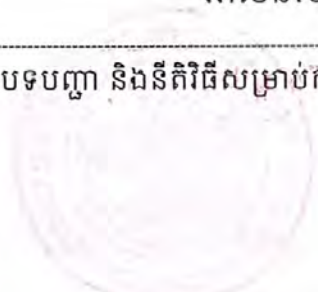

ឧទាហរណ៍ : ការបែងចែកអាសនៈបន្ត

នៅក្នុងមណ្ឌលបោះឆ្នោតជ្រើសរើសក្រុមប្រឹក្សាខេត្ត A ដដែល បន្ទាប់ពីការបែងចែកអាសនៈលើកទី៣ នៅមានសល់អាសនៈចំនួន ១ (មួយ) ទៀត ដែលត្រូវបន្តបែងចែក។ បន្ទាប់ពីអនុវត្តតាមបទប្បញ្ញត្តិសភាគខ្ពស់បំផុត ក្នុងការបែងចែកលើកទី៤ នេះ យើងបាន ៖

គណបក្ស ក មក	$= \frac{923}{0 + 9} =$	923,00
គណបក្ស ខ មខ	$= \frac{339}{2 + 9} =$	990,33
គណបក្ស គ មគ	$= \frac{88}{0 + 9} =$	88,00
គណបក្ស ឃ មឃ	$= \frac{512}{3 + 9} =$	928,00
គណបក្ស ង មង	$= \frac{365}{2 + 9} =$	939,66
គណបក្ស ច មច	$= \frac{54}{0 + 9} =$	54,00
គណបក្ស ឆ មឆ	$= \frac{252}{9 + 9} =$	926,00

តាមការប្រៀបធៀបមធ្យមភាគរបស់គណបក្សនយោបាយទាំង ៧ (ប្រាំពីរ) ខាងលើឃើញថា បញ្ជីបេក្ខជននៃគណបក្ស ង មានមធ្យមភាគធំជាងគេ 939,66 ដែលជាមធ្យមភាគខ្ពស់បំផុត។ ដូចនេះ បញ្ជីបេក្ខជននៃគណបក្ស ង ត្រូវបានទទួលអាសនៈ ១ (មួយ) ដែលនៅសល់ចុងក្រោយនេះ។ ផ្អែកតាមលទ្ធផលនៃការបែងចែកអាសនៈ នៅក្នុងមណ្ឌលបោះឆ្នោតជ្រើសរើសក្រុមប្រឹក្សាខេត្ត A យើងបាន ៖

បញ្ជីបេក្ខជននៃគណបក្ស ង បានទទួលអាសនៈ ២



បញ្ជីបេក្ខជននៃគណបក្ស **ឃ** បានទទួលអាសនៈ ៣
 បញ្ជីបេក្ខជននៃគណបក្ស **ង** បានទទួលអាសនៈ ៣
 បញ្ជីបេក្ខជននៃគណបក្ស **ឆ** បានទទួលអាសនៈ ១
 បញ្ជីបេក្ខជននៃគណបក្ស **គ ត** និង **ច** ពុំបានទទួលអាសនៈ
 សរុប = ៩ (ប្រាំបួន) អាសនៈ

ប្រការ ២.២៣.-

ក្នុងករណី ការបែងចែកអាសនៈលើកទី១ តាមរូបមន្តជំហានទី២ ពុំមានបញ្ជីបេក្ខជននៃគណបក្ស
 នយោបាយណាមួយទទួលបានអាសនៈទេនោះ គណ.ខប ត្រូវបន្តបែងចែក ដោយអនុវត្តតាមរូបមន្តមធ្យមភាគ
 ខ្ពស់បំផុត ក្នុងជំហានទី៣ ម្តង ១ (មួយ) អាសនៈៗ រហូតដល់អស់អាសនៈ ។

ឧទាហរណ៍

នៅក្នុងមណ្ឌលបោះឆ្នោតជ្រើសរើសក្រុមប្រឹក្សាខេត្ត B មាន៖

- បញ្ជីបេក្ខជននៃគណបក្សនយោបាយមានចំនួន = ៩
- សន្លឹកឆ្នោតបានការសរុប សស = ៨៤៦ សន្លឹក
- អាសនៈសរុប អស = ៧ អាសនៈ
- កូតា កីត = ១២០,៨៥



អនុវត្តតាមរូបមន្តមធ្យមភាគខ្ពស់បំផុតក្នុងជំហានទី៣ ទាំង ៧ (ប្រាំពីរ) លើក យើងទទួលបាន ៖

បញ្ជីបេតិកភណ្ឌ	សូចនាករ	អំបូរ	មធ្យម	អំបូរ	មធ្យម	អំបូរ	មធ្យម	អំបូរ	មធ្យម	អំបូរ	មធ្យម	អំបូរ	មធ្យម	អំបូរ	មធ្យម	អំបូរ	មធ្យម	អំបូរ	អំបូរ	សរុប	អំបូរ	មធ្យម	អំបូរ	មធ្យម	អំបូរ	មធ្យម	អំបូរ	មធ្យម	អំបូរ	អំបូរ					
គណបក្ស ក	១១៣	០	១១៣ ០+១	០	១១៣ ០+១	១	១១៣ ១+១	០	១១៣ ១+១	០	១១៣ ១+១	០	១១៣ ១+១	០	១១៣ ១+១	០	១១៣ ១+១	០	១១៣ ១+១	១១៣	០	១១៣ ១+១	០	១១៣ ១+១	០	១១៣ ១+១	០	១១៣ ១+១	០	១១៣ ១+១	០	១១៣ ១+១	០	១១៣ ១+១	០
គណបក្ស ខ	៩៧	០	៩៧ ០+១	០	៩៧ ០+១	០	៩៧ ០+១	០	៩៧ ០+១	០	៩៧ ០+១	០	៩៧ ០+១	០	៩៧ ០+១	០	៩៧ ០+១	០	៩៧ ០+១	៩៧	០	៩៧ ០+១	០	៩៧ ០+១	០	៩៧ ០+១	០	៩៧ ០+១	០	៩៧ ០+១	០	៩៧ ០+១	០	៩៧ ០+១	០
គណបក្ស គ	៨៦	០	៨៦ ០+១	០	៨៦ ០+១	០	៨៦ ០+១	០	៨៦ ០+១	០	៨៦ ០+១	០	៨៦ ០+១	០	៨៦ ០+១	០	៨៦ ០+១	០	៨៦ ០+១	៨៦	០	៨៦ ០+១	០	៨៦ ០+១	០	៨៦ ០+១	០	៨៦ ០+១	០	៨៦ ០+១	០	៨៦ ០+១	០	៨៦ ០+១	០
គណបក្ស ឃ	១១៥	០	១១៥ ០+១	១	១១៥ ១+១	០	១១៥ ១+១	០	១១៥ ១+១	០	១១៥ ១+១	០	១១៥ ១+១	០	១១៥ ១+១	០	១១៥ ១+១	០	១១៥ ១+១	១១៥	០	១១៥ ១+១	០	១១៥ ១+១	០	១១៥ ១+១	០	១១៥ ១+១	០	១១៥ ១+១	០	១១៥ ១+១	០	១១៥ ១+១	០
គណបក្ស ង	៧៣	០	៧៣ ០+១	០	៧៣ ០+១	០	៧៣ ០+១	០	៧៣ ០+១	០	៧៣ ០+១	០	៧៣ ០+១	០	៧៣ ០+១	០	៧៣ ០+១	០	៧៣ ០+១	៧៣	០	៧៣ ០+១	០	៧៣ ០+១	០	៧៣ ០+១	០	៧៣ ០+១	០	៧៣ ០+១	០	៧៣ ០+១	០	៧៣ ០+១	០
គណបក្ស ច	១០៦	០	១០៦ ០+១	០	១០៦ ០+១	០	១០៦ ០+១	១	១០៦ ០+១	០	១០៦ ០+១	០	១០៦ ០+១	០	១០៦ ០+១	០	១០៦ ០+១	០	១០៦ ០+១	១០៦	០	១០៦ ១+១	០	១០៦ ១+១	០	១០៦ ១+១	០	១០៦ ១+១	០	១០៦ ១+១	០	១០៦ ១+១	០	១០៦ ១+១	០
គណបក្ស ឆ	៩២	០	៩២ ០+១	០	៩២ ០+១	០	៩២ ០+១	០	៩២ ០+១	០	៩២ ០+១	០	៩២ ០+១	០	៩២ ០+១	០	៩២ ០+១	០	៩២ ០+១	៩២	១	៩២ ១+១	១	៩២ ១+១	១	៩២ ១+១	១	៩២ ១+១	១	៩២ ១+១	១	៩២ ១+១	១	៩២ ១+១	១
គណបក្ស ជ	១០១	០	១០១ ០+១	០	១០១ ០+១	០	១០១ ០+១	០	១០១ ០+១	០	១០១ ០+១	០	១០១ ០+១	១	១០១ ០+១	០	១០១ ០+១	០	១០១ ០+១	១០១	០	១០១ ១+១	០	១០១ ១+១	០	១០១ ១+១	០	១០១ ១+១	០	១០១ ១+១	០	១០១ ១+១	០	១០១ ១+១	០
គណបក្ស ដ	៦៣	០	៦៣ ០+១	០	៦៣ ០+១	០	៦៣ ០+១	០	៦៣ ០+១	០	៦៣ ០+១	០	៦៣ ០+១	០	៦៣ ០+១	០	៦៣ ០+១	០	៦៣ ០+១	៦៣	០	៦៣ ០+១	០	៦៣ ០+១	០	៦៣ ០+១	០	៦៣ ០+១	០	៦៣ ០+១	០	៦៣ ០+១	០	៦៣ ០+១	០

គ.ជ.ប បទបញ្ជា និងនីតិវិធីសម្រាប់ការបោះឆ្នោតជ្រើសរើសក្រុមប្រឹក្សា អាណត្តិទី៣ ឆ្នាំ២០១៩



ករណីនេះ អាចកើតមានក្នុងមណ្ឌលបោះឆ្នោតជ្រើសរើសក្រុមប្រឹក្សាណាដែលបញ្ជីបេក្ខជននៃគណបក្សនយោបាយ មានចំនួនសន្លឹកឆ្នោតបានការប្រហាក់ប្រហែលគ្នា។

តាមតារាងឧទាហរណ៍ខាងលើ យើងបាន ៖

- ស្រ តាងឱ្យចំនួនសន្លឹកឆ្នោតបានការរបស់បញ្ជីបេក្ខជននៃគណបក្សនយោបាយនីមួយៗ
- អ១១ តាងឱ្យចំនួនអាសនៈដែលបញ្ជីបេក្ខជននៃគណបក្សនយោបាយនីមួយៗ ទទួលបានក្នុងការបែងចែកលើកទី១ តាមរូបមន្តជំហានទី២ ដែលក្នុងនោះពុំមានបញ្ជីបេក្ខជននៃគណបក្សនយោបាយណាមួយទទួលបានអាសនៈ និងត្រូវបន្តបែងចែកតាមរូបមន្តមធ្យមភាគខ្ពស់បំផុត ក្នុងជំហានទី៣ ។
- ម១១ តាងឱ្យលទ្ធផលនៃការគណនារកមធ្យមភាគលើកទី១ របស់បញ្ជីបេក្ខជននៃគណបក្សនីមួយៗ ដែលក្នុងនោះបញ្ជីបេក្ខជននៃគណបក្ស **ឃ** មានមធ្យមភាគធំជាងគេ ១១៥,០០ ដែលជាមធ្យមភាគខ្ពស់បំផុត។
- អ១២ តាងឱ្យអាសនៈ ដែលបញ្ជីបេក្ខជននៃគណបក្សនីមួយៗទទួលបានក្នុងការបែងចែកលើកទី២ ក្នុងនោះអាសនៈចំនួន ១ (មួយ) ត្រូវបានទៅបញ្ជីបេក្ខជននៃគណបក្ស **ឃ** ។
- ម១២ តាងឱ្យលទ្ធផលនៃការគណនារកមធ្យមភាគលើកទី២ របស់បញ្ជីបេក្ខជននៃគណបក្សនីមួយៗដែលក្នុងនោះបញ្ជីបេក្ខជននៃគណបក្ស **ក** មានមធ្យមភាគធំជាងគេ ១១៣,០០ ដែលជាមធ្យមភាគខ្ពស់បំផុត ។
- អ១៣ តាងឱ្យអាសនៈ ដែលបញ្ជីបេក្ខជននៃគណបក្សនីមួយៗទទួលបាន ក្នុងការបែងចែកលើកទី៣ ក្នុងនោះអាសនៈចំនួន ១ (មួយ) ត្រូវបានទៅបញ្ជីបេក្ខជននៃគណបក្ស **ក** ។
- ម១៣ តាងឱ្យលទ្ធផលនៃការគណនារកមធ្យមភាគលើកទី៣ របស់បញ្ជីបេក្ខជននៃគណបក្សនីមួយៗដែលក្នុងនោះបញ្ជីបេក្ខជននៃគណបក្ស **ច** មានមធ្យមភាគធំជាងគេ ១០៦,០០ ដែលជាមធ្យមភាគខ្ពស់បំផុត។
- អ១៤ តាងឱ្យអាសនៈ ដែលបញ្ជីបេក្ខជននៃគណបក្សនីមួយៗទទួលបាន ក្នុងការបែងចែកលើកទី៤ ក្នុងនោះអាសនៈចំនួន ១ (មួយ) ត្រូវបានទៅបញ្ជីបេក្ខជននៃគណបក្ស **ច** ។
- ម១៤ តាងឱ្យលទ្ធផលនៃការគណនារកមធ្យមភាគលើកទី៤ របស់បញ្ជីបេក្ខជននៃគណបក្សនីមួយៗ ដែលក្នុងនោះបញ្ជីបេក្ខជននៃគណបក្ស **ជ** មានមធ្យមភាគធំជាងគេ ១០១,០០ ដែលជាមធ្យមភាគខ្ពស់បំផុត ។
- អ១៥ តាងឱ្យអាសនៈដែលបញ្ជីបេក្ខជននៃគណបក្សនីមួយៗទទួលបាន ក្នុងការបែងចែកលើកទី៥ ក្នុងនោះអាសនៈចំនួន ១ (មួយ) ត្រូវបានទៅបញ្ជីបេក្ខជននៃគណបក្ស **ជ** ។



- ម្តង តាងឱ្យលទ្ធផលនៃការគណនារកមធ្យមភាគលើកទី៥ របស់បញ្ជីបេក្ខជននៃគណបក្សនីមួយៗ ដែលក្នុងនោះបញ្ជីបេក្ខជននៃគណបក្ស ខ មានមធ្យមភាគធំជាងគេ ៩៧,០០ ដែលជាមធ្យមភាគខ្ពស់បំផុត ។
- ម្តង តាងឱ្យអាសនៈដែលបញ្ជីបេក្ខជននៃគណបក្សនីមួយៗទទួលបាន ក្នុងការបែងចែកលើកទី៦ ក្នុងនោះអាសនៈចំនួន ១ (មួយ) ត្រូវបានទៅបញ្ជីបេក្ខជននៃគណបក្ស ខ ។
- ម្តង តាងឱ្យលទ្ធផលនៃការគណនារកមធ្យមភាគលើកទី៦ របស់បញ្ជីបេក្ខជននៃគណបក្សនីមួយៗ ដែលក្នុងនោះបញ្ជីបេក្ខជននៃគណបក្ស គ មានមធ្យមភាគធំជាងគេ ៩២,០០ ដែលជាមធ្យមភាគខ្ពស់បំផុត ។
- ម្តង តាងឱ្យអាសនៈ ដែលបញ្ជីបេក្ខជននៃគណបក្សនីមួយៗទទួលបាន ក្នុងការបែងចែកលើកទី៧ ក្នុងនោះអាសនៈចំនួន ១ (មួយ) ត្រូវបានទៅបញ្ជីបេក្ខជននៃគណបក្ស គ ។
- ម្តង តាងឱ្យលទ្ធផលនៃការគណនារកមធ្យមភាគលើកទី៧ របស់បញ្ជីបេក្ខជននៃគណបក្សនីមួយៗ ដែលក្នុងនោះបញ្ជីបេក្ខជននៃគណបក្ស គ មានមធ្យមភាគធំជាងគេ ៨៦,០០ ដែលជាមធ្យមភាគខ្ពស់បំផុត ។
- ម្តង តាងឱ្យអាសនៈដែលបញ្ជីបេក្ខជននៃគណបក្សនីមួយៗទទួលបាន ក្នុងការបែងចែកលើកទី៨ ក្នុងនោះអាសនៈចំនួន ១ (មួយ) ត្រូវបានទៅបញ្ជីបេក្ខជននៃគណបក្ស គ ។

ផ្អែកតាមលទ្ធផលនៃការបែងចែកអាសនៈ ក្នុងមណ្ឌលបោះឆ្នោតជ្រើសរើសក្រុមប្រឹក្សាខេត្ត B យើងបាន ៖

- គណបក្ស ឃ ទទួលបាន ១ (មួយ) អាសនៈ
- គណបក្ស ក ទទួលបាន ១ (មួយ) អាសនៈ
- គណបក្ស ច ទទួលបាន ១ (មួយ) អាសនៈ
- គណបក្ស ជ ទទួលបាន ១ (មួយ) អាសនៈ
- គណបក្ស ខ ទទួលបាន ១ (មួយ) អាសនៈ
- គណបក្ស គ ទទួលបាន ១ (មួយ) អាសនៈ
- គណបក្ស ឃ ទទួលបាន ១ (មួយ) អាសនៈ
- គណបក្ស ង និង ឃ មិនបានទទួលអាសនៈ

សរុប = ៧ (ប្រាំពីរ) អាសនៈ



ករណីគណបក្សនយោបាយណាមួយបោះបង់ចោលអាសនៈដែលខ្លួនទទួលបាន

ប្រការ ២.២៤.-

ក្នុងករណីដែលគណបក្សនយោបាយណាមួយបានទទួលអាសនៈមួយ ឬច្រើនក្នុងក្រុមប្រឹក្សាណាមួយ ប៉ុន្តែស្ថិតក្នុងស្ថានភាពដូចមានចែងក្នុងចំណុច យ មាត្រា ១២ថ្មី នៃ ច.ប.ក ឬបានប្រកាសបោះបង់ចោល អាសនៈដែលខ្លួនបានទទួល គ.ជ.ប ត្រូវបែងចែកអាសនៈដែលបោះបង់ចោលនោះទៅឱ្យបញ្ជីបេក្ខជននៃ គណបក្សនយោបាយផ្សេងទៀតដែលមានអាសនៈនៅក្នុងក្រុមប្រឹក្សាពាក់ព័ន្ធ ក្នុងអំឡុងពេលយ៉ាងយូរ ១៤ (ដប់បួន) ថ្ងៃ បន្ទាប់ពីថ្ងៃចេញសេចក្តីសម្រេចថា គណបក្សនយោបាយនោះបានបោះបង់ចោលអាសនៈ ឬ ទទួលបានលិខិតបោះបង់អាសនៈចោល ដោយធ្វើប្រមាណវិធីតាមជំហានទាំងឡាយ ដូចខាងក្រោម ៖

ជំហានទី១ : ការកំណត់កូតានៃអាសនៈដែលបានបោះបង់ចោល

២.២៤.១ ដើម្បីកំណត់កូតានៃអាសនៈដែលបានបោះបង់ចោល សម្រាប់ឱ្យបញ្ជីបេក្ខជននៃ គណបក្សនយោបាយពាក់ព័ន្ធទទួលបាន ១ (មួយ) អាសនៈ ត្រូវយកសន្លឹកឆ្នោត បានការសរុបរបស់បញ្ជីបេក្ខជននៃគណបក្សនយោបាយទាំងអស់ ដែលមានអាសនៈ ក្នុងក្រុមប្រឹក្សានោះ ដកនឹងចំនួនសន្លឹកឆ្នោតបានការរបស់បញ្ជីបេក្ខជននៃគណបក្ស នយោបាយដែលបោះបង់ចោលអាសនៈ រួចយកមកចែកនឹងចំនួនអាសនៈដែល បោះបង់ចោល តាមរូបមន្ត ៖

$$ក'_{ត} = \frac{ស'_{ស}}{អ'_{ប}}$$

ក្នុងនោះ៖

- ក'_{ត} តាងឱ្យកូតានៃអាសនៈដែលបោះបង់ចោល ដែលជាផលចែកគិតដល់ ២ (ពីរ) ខ្ទង់ក្រោយកៀស ។
- ស'_{ស} តាងឱ្យចំនួនសន្លឹកឆ្នោតបានការសរុបរបស់បញ្ជីបេក្ខជន នៃគណបក្ស នយោបាយទាំងអស់ដែលមានអាសនៈក្នុងក្រុមប្រឹក្សាពាក់ព័ន្ធ ដក ចំនួនសន្លឹកឆ្នោតបានការរបស់បញ្ជីបេក្ខជននៃគណបក្សនយោបាយ ដែលបោះបង់ចោលអាសនៈ ។
- អ'_{ប} តាងឱ្យចំនួនអាសនៈ ដែលបោះបង់ចោលក្នុងក្រុមប្រឹក្សា ។



ឧទាហរណ៍ : ការកំណត់កូតានៃអាសនៈដែលបានបោះបង់ចោល

នៅក្នុងមណ្ឌលបោះឆ្នោតជ្រើសរើសក្រុមប្រឹក្សាខេត្ត A ដដែល ៖

- បញ្ជីបេក្ខជននៃគណបក្ស ខ បានទទួលអាសនៈ: ២
- បញ្ជីបេក្ខជននៃគណបក្ស ឃ បានទទួលអាសនៈ: ៣
- បញ្ជីបេក្ខជននៃគណបក្ស ង បានទទួលអាសនៈ: ៣
- បញ្ជីបេក្ខជននៃគណបក្ស ត បានទទួលអាសនៈ: ១
- បញ្ជីបេក្ខជននៃគណបក្ស ក ត និង ច ពុំបានទទួលអាសនៈ:

- គណបក្សនយោបាយ ខ បានបោះបង់ចោលអាសនៈទាំង ២ (ពីរ)។
- គណបក្សនយោបាយដែលមានអាសនៈក្នុងក្រុមប្រឹក្សាខេត្ត A មាន គឺ គណបក្សនយោបាយ ខ ឃ ង និង ត ។

នៅពេលដែលគណបក្សនយោបាយ ខ បានបោះបង់ចោលអាសនៈរបស់ខ្លួន អាសនៈដែលបោះបង់ចោលនោះ ត្រូវយកមកបែងចែកឱ្យគណបក្សនយោបាយ ឃ ង និង ត ដែលមានអាសនៈក្នុងក្រុមប្រឹក្សាខេត្ត A រីឯគណបក្ស ក ត និង ច ដែល ពុំបានទទួលអាសនៈក្នុងក្រុមប្រឹក្សានេះ មិនត្រូវបានរាប់បញ្ចូលក្នុងការបែងចែកអាសនៈ ដែលគណបក្ស ខ បានបោះបង់ចោលឡើយ ។

នៅពេលអនុវត្តតាមរូបមន្តក្នុងចំណុច ២.២៤.១ ខាងលើ យើងបាន៖

$$ស'_{ស} = (៣៣១ + ៥១២ + ៣៩៥ + ២៥២) - ៣៣១ = ១.១៥៩ \text{ សន្លឹក}$$

$$អ'_{ប} = ២ \text{ អាសនៈ}$$

$$ក'_{ត} = \frac{ស'_{ស}}{អ'_{ប}} = \frac{១.១៥៩}{២} = ៥៧៩,៥០$$

កូតាស្មើនឹង ៥៧៩,៥០ (ក'_{ត} = ៥៧៩,៥០)

ជំហានទី២ : ការបែងចែកអាសនៈដែលបោះបង់ចោល (លើកទី១)

២.២៤.២ ដើម្បីបែងចែកអាសនៈដែលត្រូវបានបោះបង់ចោលលើកទី១ ឱ្យទៅបញ្ជីបេក្ខជន នៃគណបក្ស ឃ ង និង ត ត្រូវយកចំនួនសន្លឹកឆ្នោតបានការដែលបញ្ជីបេក្ខជននៃ គណបក្សនីមួយៗបានទទួល មកចែកនឹងកូតានៃអាសនៈដែលបោះបង់ចោល តាមរូបមន្តដូចខាងក្រោម ៖



$$H'_{\phi} = \frac{S_{\phi}}{K'_{\phi}}$$

ក្នុងនោះ៖

- H'_{ϕ} តាងឱ្យចំនួនអាសនៈដែលបោះបង់ចោលដែលបញ្ជីបេក្ខជននៃគណបក្សនីមួយៗបានទទួលក្នុងការបែងចែកលើកទី១ តាមរូបមន្តជំហានទី២។
- S_{ϕ} តាងឱ្យចំនួនសន្លឹកឆ្នោតបានការសរុប របស់បញ្ជីបេក្ខជននៃគណបក្សនយោបាយនីមួយៗ ។
- K'_{ϕ} តាងឱ្យកូតានៃអាសនៈដែលបានបោះបង់ចោល ដែលបានកំណត់ក្នុងជំហានទី១។

ឧទាហរណ៍ : ការបែងចែកអាសនៈដែលត្រូវបានបោះបង់ចោលលើកទី១

នៅក្នុងមណ្ឌលបោះឆ្នោតជ្រើសរើសក្រុមប្រឹក្សាខេត្ត A ដដែល

បន្ទាប់ពីអនុវត្តការបែងចែកអាសនៈ ដែលត្រូវបានបោះបង់ចោល តាមរូបមន្តក្នុងជំហានទី២ យើងបាន ៖

$$\text{គណបក្ស ឃ អ'_{\phi} យ} = \frac{592}{578,50} = 0,102$$

$$\text{គណបក្ស ង អ'_{\phi} ង} = \frac{365}{578,50} = 0,631$$

$$\text{គណបក្ស ឆ អ'_{\phi} ឆ} = \frac{252}{578,50} = 0,436$$

តាមការគណនាខាងលើ ពុំមានគណបក្សណាមួយទទួលបានអាសនៈ ដែលត្រូវបានបោះបង់ចោលនេះទេ។

២.២៤.៣

ក្នុងករណីគ្មានអាសនៈនៅសល់សម្រាប់បែងចែកបន្ត បន្ទាប់ពីការបែងចែកលើកទី១ តាមរូបមន្តក្នុងជំហានទី២ ចំនួនអាសនៈដែលបញ្ជីបេក្ខជននៃគណបក្សនយោបាយបានទទួលក្នុងមណ្ឌលនោះ ត្រូវកំណត់យកតែម្តង ។



ជំហានទី៣ : ការកំណត់មធ្យមភាគខ្ពស់បំផុត

២.២៤.៤ ក្នុងករណីបន្ទាប់ពីការបែងចែកអាសនៈដែលត្រូវបានបោះបង់ចោលលើកទី១ តាមរូបមន្តជំហានទី២ ពុំមានបញ្ជីបេក្ខជននៃគណបក្សណាមួយទទួលបានអាសនៈ ឬនៅមានសល់អាសនៈ អាសនៈដែលនៅសល់នោះត្រូវបន្តបែងចែកតាមរូបមន្តមធ្យមភាគខ្ពស់បំផុតក្នុងជំហានទី៣ ខាងក្រោម ។

២.២៤.៥ ដើម្បីគណនាកមធ្យមភាគរបស់បញ្ជីបេក្ខជននៃគណបក្សនយោបាយ ត្រូវយកចំនួនសន្លឹកឆ្នោតបានការសរុបរបស់បញ្ជីបេក្ខជននៃគណបក្សនីមួយៗ ចែកនឹងចំនួនអាសនៈ ដែលបញ្ជីបេក្ខជននៃគណបក្សទាំងនោះបានទទួល បន្ទាប់ពីការបែងចែកលើកទី១ ក្នុងជំហានទី២ ហួកនឹងលេខនិមិត្តចំនួន ១ (មួយ) តាមរូបមន្តខាងក្រោម ៖

$$M'_{\text{c}} = \frac{S_{\text{c}}}{H'_{\text{c}} + 1}$$

ក្នុងនោះ៖

- M'_{c} តាងឱ្យមធ្យមភាគរបស់បញ្ជីបេក្ខជននៃគណបក្សនយោបាយនីមួយៗ។
- S_{c} តាងឱ្យចំនួនសន្លឹកឆ្នោតបានការរបស់បញ្ជីបេក្ខជននៃគណបក្សនយោបាយនីមួយៗ ។
- H'_{c} តាងឱ្យចំនួនអាសនៈដែលបោះបង់ចោលដែលបញ្ជីបេក្ខជន នៃគណបក្សនយោបាយនីមួយៗទទួលបានក្នុងការបែងចែកលើកទី១ ។
- ១ ជាលេខនិមិត្ត ។

២.២៤.៦ បន្ទាប់ពីកំណត់បានមធ្យមភាគរបស់បញ្ជីបេក្ខជននៃគណបក្សនយោបាយនីមួយៗ រួចហើយ ត្រូវធ្វើការប្រៀបធៀបគ្នា។ បញ្ជីបេក្ខជននៃគណបក្សនយោបាយណាមានមធ្យមភាគធំជាងគេ ដែលជាមធ្យមភាគខ្ពស់បំផុតនឹងត្រូវទទួលបានអាសនៈ ១ (មួយ) ។

ឧទាហរណ៍ : ការបែងចែកអាសនៈដែលត្រូវបានបោះបង់ចោល (លើកទី២)

បន្ទាប់ពីការបែងចែកលើកទី១ តាមរូបមន្តក្នុងជំហានទី២ ពុំមានបញ្ជីបេក្ខជននៃគណបក្សណាមួយទទួលបានអាសនៈដែលត្រូវបានបោះបង់ចោលទេ។

បន្ទាប់ពីអនុវត្តតាមរូបមន្តមធ្យមភាគខ្ពស់បំផុតក្នុងជំហានទី៣ យើងបាន ៖



$$\text{គណបក្ស ឃ ម'ឆយ} = \frac{592}{0 + 9} = 592,00$$

$$\text{គណបក្ស ង ម'ឆង} = \frac{395}{0 + 9} = 395,00$$

$$\text{គណបក្ស ឆ ម'ឆឆ} = \frac{252}{0 + 9} = 252,00$$

តាមការប្រៀបធៀបមធ្យមភាគរបស់បញ្ជីបេក្ខជននៃគណបក្សនយោបាយទាំង ៣ (បី) ខាងលើ បញ្ជីបេក្ខជននៃគណបក្ស ឃ មានមធ្យមភាគធំជាងគេគឺ 592,00 ដែលជាមធ្យមភាគខ្ពស់បំផុត ដូចនេះបញ្ជីបេក្ខជននៃគណបក្ស ឃ ត្រូវទទួលបានអាសនៈដែលត្រូវបានបោះបង់ចោល ១ (មួយ) អាសនៈ ។

២.២៤.៧

ប្រសិនបើនៅមានសល់អាសនៈ បន្ទាប់ពីការបែងចែកលើកទី២ អាសនៈដែលនៅសល់នោះត្រូវបន្តបែងចែកម្តងមួយអាសនៈៗរហូតដល់អស់អាសនៈ តាមរូបមន្តក្នុងជំហានទី៣ ដដែល ដោយបង្កើតម្លៃ អ' ចំនួន ១ (មួយ) ចំពោះគណបក្សនយោបាយដែលទើបទទួលបានអាសនៈបន្ថែមចំនួនមួយ សម្រាប់ការបែងចែកមួយលើកៗ ។

ឧទាហរណ៍ : ការបែងចែកអាសនៈដែលត្រូវបានបោះបង់ចោល (លើកទី៣)
 បន្ទាប់ពីការបែងចែកលើកទី២ នៅមានសល់អាសនៈ ១ (មួយ) ទៀត ត្រូវបន្តបែងចែក។
 បន្ទាប់ពីអនុវត្តតាមរូបមន្តមធ្យមភាគខ្ពស់បំផុតក្នុងជំហានទី៣ យើងបាន ៖

$$\text{គណបក្ស ឃ ម'ឆយ} = \frac{592}{9 + 9} = 256,00$$

$$\text{គណបក្ស ង ម'ឆង} = \frac{395}{0 + 9} = 395,00$$

$$\text{គណបក្ស ឆ ម'ឆឆ} = \frac{252}{0 + 9} = 252,00$$



តាមការប្រៀបធៀបមធ្យមភាគ របស់បញ្ជីបេក្ខជននៃគណបក្សនយោបាយទាំង ៣ (បី) ខាងលើ បញ្ជីបេក្ខជននៃគណបក្ស ខ មានមធ្យមភាគធំជាងគេគឺ ៣៩៥,០០ ដែលជាមធ្យមភាគខ្ពស់បំផុត ដូចនេះបញ្ជីបេក្ខជននៃគណបក្ស ខ ត្រូវទទួលបាន អាសនៈ ១ (មួយ) ដែលនៅសល់ចុងក្រោយ ។

ជាលទ្ធផលសម្រេចក្នុងមណ្ឌលបោះឆ្នោតជ្រើសរើសក្រុមប្រឹក្សាខេត្ត A ៖

បញ្ជីបេក្ខជននៃគណបក្ស ឃ បានទទួលអាសនៈ ៤

បញ្ជីបេក្ខជននៃគណបក្ស ង បានទទួលអាសនៈ ៤

បញ្ជីបេក្ខជននៃគណបក្ស ឆ បានទទួលអាសនៈ ១

សរុប = ៩ (ប្រាំបួន) អាសនៈ

ករណីលទ្ធផលនៃការគណនាមធ្យមភាគខ្ពស់បំផុតស្នើគ្នារវាងគណបក្សនយោបាយមួយចំនួន ប្រការ ២.២៥.-

ក្នុងករណីការគណនាតាមរូបមន្តមធ្យមភាគខ្ពស់បំផុត ដូចមានចែងក្នុងចំណុច ២.២២.៥.១ និងចំណុច ២.២៤.៥ នៃ ប.ន.ក នេះ មានលទ្ធផលមធ្យមភាគស្នើគ្នារវាងបញ្ជីបេក្ខជននៃគណបក្សនយោបាយមួយ ចំនួននោះការបែងចែកអាសនៈត្រូវកំណត់ ដូចខាងក្រោម ៖

២.២៥.១ ក្នុងករណីអាសនៈនៅសល់ បន្ទាប់ពីការបែងចែកលើកទី១ មានចំនួនស្នើ ឬលើស ពីបញ្ជីបេក្ខជននៃគណបក្សនយោបាយមួយចំនួន ដែលមានលទ្ធផលគណនា មធ្យមភាគខ្ពស់បំផុតស្នើគ្នា គណ.ខប ត្រូវផ្តល់ឱ្យទៅបញ្ជីបេក្ខជននៃគណបក្ស នយោបាយទាំងនោះ ១ (មួយ) អាសនៈ សម្រាប់គណបក្សនីមួយៗ។ បើមាននៅ សល់អាសនៈទៀត ត្រូវបន្តបែងចែកតាមរូបមន្តមធ្យមភាគខ្ពស់បំផុតដដែល។

ឧទាហរណ៍

នៅក្នុងមណ្ឌលបោះឆ្នោតជ្រើសរើសក្រុមប្រឹក្សាខេត្ត C មាន ៖

- បញ្ជីបេក្ខជននៃគណបក្សនយោបាយមានចំនួន ៥
- សន្លឹកឆ្នោតបានការសរុប សស = ១.៣៥១ សន្លឹក
- អាសនៈសរុប អស = ១៥ អាសនៈ
- កូតា កិត = ៩០,០៦



បញ្ជីបេក្ខជន	សូ	អ១ លើកទី១	ម១	អ២ លើកទី២
គណបក្ស ក	៤០	០	$\frac{៤០}{០ + ១} = ៤០,០០$	០
គណបក្ស ខ	២៥៩	២	$\frac{២៥៩}{២ + ១} = ៨៦,៣៣$	១
គណបក្ស គ	៩៣	១	$\frac{៩៣}{១ + ១} = ៤៦,៥០$	០
គណបក្ស ឃ	១៨២	២	$\frac{១៨២}{២ + ១} = ៦០,៦៦$	០
គណបក្ស ង	៧៧៧	៨	$\frac{៧៧៧}{៨ + ១} = ៨៦,៣៣$	១

- សូ តាងឱ្យចំនួនសន្លឹកឆ្នោតបានការរបស់គណបក្សនយោបាយនីមួយៗ។
- អ១ តាងឱ្យចំនួនអាសនៈ ដែលគណបក្សនយោបាយនីមួយៗទទួលបានក្នុងការបែងចែកលើកទី១។
- ម១ តាងឱ្យលទ្ធផលនៃការគណនាមធ្យមភាគ របស់បញ្ជីបេក្ខជននៃគណបក្សនីមួយៗ ដែលក្នុងនោះបញ្ជីបេក្ខជននៃគណបក្ស ខ និង ង មានមធ្យមភាគធំជាងគេស្មើគ្នា គឺ ៨៦,៣៣ ដែលជាមធ្យមភាគខ្ពស់បំផុតដូចនេះអនុវត្តតាមចំណុច ២.២៥.១ គណ.ខបត្រូវបែងចែកអាសនៈដែលនៅសល់ ២ (ពីរ) នោះឱ្យទៅបញ្ជីបេក្ខជននៃគណបក្ស ខ ១ (មួយ) អាសនៈ និងគណបក្ស ង ១ (មួយ) អាសនៈ ។
- អ២ តាងឱ្យចំនួនអាសនៈ ដែលបញ្ជីបេក្ខជននៃគណបក្សនីមួយៗទទួលបានក្នុងការបែងចែកលើកទី២ ក្នុងនោះបញ្ជីបេក្ខជននៃគណបក្សនយោបាយ ខ និង ង ត្រូវទទួលបាន ១ (មួយ) អាសនៈបន្ថែមសម្រាប់គណបក្សនីមួយៗ។



ជាលទ្ធផលសម្រេចក្នុងមណ្ឌលបោះឆ្នោតជ្រើសរើសក្រុមប្រឹក្សាខេត្ត C គឺ ៖

- គណបក្សនយោបាយ **ខ** ទទួលបាន ៣ (បី) អាសនៈ
- គណបក្សនយោបាយ **ត** ទទួលបាន ១ (មួយ) អាសនៈ
- គណបក្សនយោបាយ **ឃ** ទទួលបាន ២ (ពីរ) អាសនៈ
- គណបក្សនយោបាយ **ង** ទទួលបាន ៩ (ប្រាំបួន) អាសនៈ
- គណបក្សនយោបាយ **ក** ពុំបានទទួលអាសនៈ

សរុប = ១៥ (ដប់ប្រាំ) អាសនៈ។

២.២៥.២

ក្នុងករណីអាសនៈនៅសល់ មានចំនួនតិចជាងចំនួនបញ្ជីបេក្ខជននៃគណបក្សនយោបាយ ដែលមានលទ្ធផលនៃការគណនាមធ្យមភាគខ្ពស់បំផុតស្មើគ្នា គណបក្សត្រូវអនុវត្តវិធីចាប់ឆ្នោតជាសាធារណៈ ដើម្បីកំណត់បញ្ជីបេក្ខជននៃគណបក្សនយោបាយ ដែលត្រូវទទួលបានអាសនៈនោះ ។

ឧទាហរណ៍

នៅក្នុងមណ្ឌលបោះឆ្នោតជ្រើសរើសក្រុមប្រឹក្សាក្រុង D មាន ៖

- ចំនួនបញ្ជីបេក្ខជននៃគណបក្សនយោបាយ ៧
- ចំនួនសន្លឹកឆ្នោតបានការសរុប សស = ៦៦៣
- ចំនួនអាសនៈសរុប អស = ១១ អាសនៈ
- កូតា កក = ៦០,២៧



បញ្ជីបេក្ខជន	សរ	អ១	ម១			អ២	ម២		អ៣
គណបក្ស ក	៥២	០	៥២	=	៥២,០០	១	៥២	= ២៦,០០	០
			០ + ១				១ + ១		
គណបក្ស ខ	១៥៥	២	១៥៥	=	៥១,៦៦	០	១៥៥	= ៥១,៦៦	១ ?
			២ + ១				២ + ១		
គណបក្ស គ	៦៣	១	៦៣	=	៣១,៥០	០	៦៣	= ៣១,៥០	០
			១ + ១				១ + ១		
គណបក្ស ឃ	៣១០	៥	៣១០	=	៥១,៦៦	០	៣១០	= ៥១,៦៦	១ ?
			៥ + ១				៥ + ១		
គណបក្ស ង	១៤	០	១៤	=	១៤,០០	០	១៤	= ១៤,០០	០
			០ + ១				០ + ១		
គណបក្ស ច	៨	០	៨	=	៨,០០	០	៨	= ៨,០០	០
			០ + ១				០ + ១		
គណបក្ស ដ	៦១	១	៦១	=	៣០,៥០	០	៦១	= ៣០,៥០	០
			១ + ១				១ + ១		

- សរ តាំងឱ្យចំនួនសន្លឹកឆ្នោតបានការ របស់បញ្ជីបេក្ខជននៃគណបក្សនយោបាយនីមួយៗ ។
- អ១ តាំងឱ្យចំនួនអាសនៈ ដែលបញ្ជីបេក្ខជននៃគណបក្សនយោបាយនីមួយៗទទួលបានក្នុងការបែងចែកលើកទី១ តាមរូបមន្តជំហានទី២ ក្នុងនោះ ៖
 - បញ្ជីបេក្ខជននៃគណបក្សនយោបាយ ខ ទទួលបាន ២ (ពីរ) អាសនៈ
 - បញ្ជីបេក្ខជននៃគណបក្សនយោបាយ គ ទទួលបាន ១ (មួយ) អាសនៈ
 - បញ្ជីបេក្ខជននៃគណបក្សនយោបាយ ឃ ទទួលបាន ៥ (ប្រាំ) អាសនៈ
 - បញ្ជីបេក្ខជននៃគណបក្សនយោបាយ ង ទទួលបាន ១ (មួយ) អាសនៈ
 - បញ្ជីបេក្ខជននៃគណបក្សនយោបាយ ដ ទទួលបាន ០ (សូន្យ) អាសនៈ ។



- ម្ដង១ តាងឱ្យលទ្ធផលនៃការគណនារកមធ្យមភាគលើកទី១ តាមរូបមន្ត
ជំហានទី៣ របស់បញ្ជីបេក្ខជននៃគណបក្សនយោបាយនីមួយៗ
ដែលក្នុងនោះបញ្ជីបេក្ខជននៃគណបក្សនយោបាយ ក មានមធ្យមភាគ
ធំជាងគេគឺ ៥២,០០ ដែលជាមធ្យមភាគខ្ពស់បំផុត ។
- ម្ដង២ តាងឱ្យចំនួនអាសនៈ ដែលបញ្ជីបេក្ខជននៃគណបក្សនយោបាយ
នីមួយៗ ទទួលបានក្នុងការបែងចែកលើកទី២ ក្នុងនោះបញ្ជីបេក្ខជន
នៃគណបក្សនយោបាយ ក ត្រូវទទួលបាន ១ (មួយ) អាសនៈ ។
- ម្ដង២ តាងឱ្យលទ្ធផលនៃការគណនារកមធ្យមភាគលើកទី២ តាមរូបមន្ត
ជំហានទី៣ របស់បញ្ជីបេក្ខជននៃគណបក្សនយោបាយនីមួយៗ ក្នុងនោះ
បញ្ជីបេក្ខជននៃគណបក្សនយោបាយ ខ និង គ មានមធ្យមភាគធំ
ជាងគេស្មើគ្នាគឺ ៥១,៦៦ ដែលជាមធ្យមភាគខ្ពស់បំផុត ។
- ម្ដង៣ តាងឱ្យចំនួនអាសនៈ ដែលបញ្ជីបេក្ខជននៃគណបក្សនយោបាយ
នីមួយៗ ទទួលបានក្នុងការបែងចែកលើកទី៣ ដែលក្នុងនោះ
ចំនួនអាសនៈនៅសល់មានតែ ១ (មួយ) តិចជាងចំនួនបញ្ជីបេក្ខជន
នៃគណបក្សនយោបាយ ដែលមានលទ្ធផលគណនាមធ្យមភាគ
ខ្ពស់បំផុតស្មើគ្នា។ អនុវត្តតាមចំណុច ២.២៥.២ គណ.ខប ត្រូវរៀបចំ
ការចាប់ឆ្នោតជាសាធារណៈ ដើម្បីកំណត់បញ្ជីបេក្ខជននៃគណបក្ស
នយោបាយណាដែលត្រូវទទួលបានអាសនៈនៅសល់ ១ (មួយ)
ចុងក្រោយនេះ ។

ការចាប់ឆ្នោតជាសាធារណៈ

ប្រការ ២.២៦.-

ក្នុងករណីដូចមានចែងក្នុងចំណុច ២.២៥.២ គណ.ខប ត្រូវអនុវត្តវិធីចាប់ឆ្នោតជាសាធារណៈ ដើម្បី
កំណត់យកបញ្ជីបេក្ខជននៃគណបក្សនយោបាយណាដែលត្រូវទទួលបានអាសនៈនៅសល់នេះ ។

- ២.២៦.១ ក្នុងករណីបែបនេះ គណ.ខប ត្រូវចាត់ចែងរៀបចំការចាប់ឆ្នោតជាសាធារណៈ ។
- ២.២៦.២ ពិធីចាប់ឆ្នោតជាសាធារណៈត្រូវធ្វើនៅ លគណ.ខប ក្រោយពេលបញ្ចប់ការបែងចែក
អាសនៈនៅតាមមណ្ឌលបោះឆ្នោតជ្រើសរើសក្រុមប្រឹក្សារាជធានី ខេត្ត និងក្រុង
ស្រុក ខណ្ឌ ក្នុងរាជធានី ខេត្តពាក់ព័ន្ធ ។



២.២៦.២.១ គធម្មបទ ត្រូវកំណត់ទីកន្លែង ពេលវេលា និងកម្មវិធីនៃការចាប់ឆ្នោត ហើយត្រូវនិមន្ត ឬអញ្ជើញ ចូលរួមក្នុងពិធីចាប់ឆ្នោត ៖

- ព្រះសង្ឃ ដែលត្រូវចាប់ឆ្នោត ។
- តំណាងផ្លូវការនៃគណបក្សនយោបាយ ដែលបញ្ជីបេក្ខជន មានលទ្ធផលគណនាមធ្យមភាគខ្ពស់បំផុតស្មើគ្នា។
- តំណាងផ្លូវការនៃគណបក្សនយោបាយឈរឈ្មោះបោះឆ្នោត ក្នុងមណ្ឌលរាជធានី ខេត្ត និងក្រុង ស្រុក ខណ្ឌពាក់ព័ន្ធ។
- អ្នកសង្កេតការណ៍ ។

២.២៦.២.២ ពិធីចាប់ឆ្នោតត្រូវអនុវត្តតាមជំហានដូចខាងក្រោម៖

- មន្ត្រីទទួលបន្ទុកប្រតិបត្តិការត្រូវសរសេរ ឬបោះពុម្ពនៅលើ ក្រដាសដែលមានប្រភេទ ទំហំ និងពណ៌ដូចគ្នានូវឈ្មោះនៃ គណបក្សនយោបាយដែលបញ្ជីបេក្ខជនមានលទ្ធផលគណនា ស្មើគ្នា។ ក្រដាសឆ្នោតមួយសន្លឹកត្រូវសរសេរ ឬបោះពុម្ពឈ្មោះ តែមួយគណបក្សនយោបាយប៉ុណ្ណោះ។ តួអក្សរជាឈ្មោះរបស់ គណបក្សនយោបាយត្រូវមានប្រភេទ ទំហំ និងពណ៌ដូចគ្នា។ ក្រដាសសន្លឹកឆ្នោតដែលសរសេរ ឬបោះពុម្ពឈ្មោះរបស់ គណបក្សនយោបាយរួចហើយ ត្រូវបត់ជាផ្នត់ដូចគ្នា ដាក់ក្នុង ស្រោមសំបុត្រដែលមានប្រភេទ ពណ៌ និងទំហំដូចគ្នា រួចបិទ ភ្លិត និងម្លូចងនឹងកៅស៊ូក្នុងពណ៌ដូចគ្នា ។
- មន្ត្រីទទួលបន្ទុកប្រតិបត្តិការ ត្រូវបង្ហាញហិបឆ្នោតទទេជា សាធារណៈ មុននឹងដាក់សំបុត្រសន្លឹកឆ្នោតចូលទៅក្នុងហិបនោះ និងបិទគម្រប ។
- មន្ត្រីទទួលបន្ទុកប្រតិបត្តិការត្រូវក្រឡុកហិបឆ្នោត រួចលើក ហិបឆ្នោតនោះទៅដាក់លើតុខ្ពស់ ។
- ព្រះសង្ឃ ត្រូវចាប់យកសំបុត្រសន្លឹកឆ្នោតមួយពីក្នុងហិបនោះ រួចជូនទៅប្រធាន គធម្មបទ ឬតំណាង គធម្មបទ ដែលត្រូវបាន ប្រគល់សិទ្ធិ ។



- ប្រធាន ឬតំណាង គណ.ខប ដែលត្រូវបានចាត់តាំង ត្រូវបើកស្រាមសំបុត្រនោះជាសាធារណៈ រួចអានប្រកាសឈ្មោះគណបក្សនយោបាយដែលត្រូវទទួលបានអាសនៈ និងលើកបង្ហាញឱ្យតំណាងគណបក្សនយោបាយ និងអ្នកសង្កេតការណ៍ទាំងអស់ដែលចូលរួមបានឃើញ និងប្រាកដថាឈ្មោះគណបក្សដែលបានប្រកាសដូចគ្នានឹងឈ្មោះរបស់គណបក្សដែលបានសរសេរ ឬបោះពុម្ពនៅលើសន្លឹកឆ្នោតនោះប្រាកដមែន ។

២.២៦.២.៣ មន្ត្រីផ្នែកប្រតិបត្តិការ និងបញ្ជីបោះឆ្នោតត្រូវធ្វើកំណត់ហេតុនៃការចាប់ឆ្នោតនេះ ដោយបញ្ជាក់ពីកាលបរិច្ឆេទ ទីកន្លែង និងតំណាងចូលរួម (គណ.ខប តំណាងគណបក្សនយោបាយដែលបញ្ជីបេក្ខជនមានលទ្ធផលគណនាមធ្យមភាគខ្ពស់បំផុតស្មើគ្នា អ្នកសង្កេតការណ៍...) ដំណើរការចាប់ឆ្នោត និងលទ្ធផលនៃការចាប់ឆ្នោត។

២.២៦.២.៤ កំណត់ហេតុ ត្រូវចុះហត្ថលេខាដោយ ៖

- អ្នកធ្វើកំណត់ហេតុ
- ប្រធាន គណ.ខប ឬតំណាង គណ.ខប ដែលត្រូវបានប្រគល់សិទ្ធិ
- តំណាងគណបក្សនយោបាយ ដែលបញ្ជីបេក្ខជនមានលទ្ធផលគណនាមធ្យមភាគខ្ពស់បំផុតស្មើគ្នា។

២.២៦.២.៥ កំណត់ហេតុត្រូវធ្វើជាច្រើនច្បាប់ តាមតម្រូវការ ដូចខាងក្រោម៖

- ធ្វើជូន គ.ជ.ប ១ (មួយ) ច្បាប់
- ធ្វើជូនគ្រប់គណបក្សនយោបាយ ដែលបញ្ជីបេក្ខជនមានលទ្ធផលគណនាមធ្យមភាគខ្ពស់បំផុតស្មើគ្នា
- រក្សាទុកជាឯកសារ ១ (មួយ) ច្បាប់។

ការប្រកាសឈ្មោះបេក្ខជនជាប់ឆ្នោតជាសមាជិកក្រុមប្រឹក្សារាជធានី ខេត្ត និងក្រុង ស្រុក ខណ្ឌ និងការកំណត់បេក្ខជនជាប់ឆ្នោតជាប្រធានក្រុមប្រឹក្សារាជធានី ខេត្ត និង ក្រុង ស្រុក ខណ្ឌ ប្រការ ២.២៧.-

បន្ទាប់ពីបានធ្វើការគណនាកំណត់ចំនួនអាសនៈ ដែលបញ្ជីបេក្ខជននៃគណបក្សនយោបាយនីមួយៗ បានទទួលហើយ គណ.ខប ត្រូវស្រង់ឈ្មោះបេក្ខជនជាប់ឆ្នោតជាសមាជិកក្រុមប្រឹក្សារាជធានី ខេត្ត និងក្រុង ស្រុក ខណ្ឌ តាមលក្ខខណ្ឌ ដូចខាងក្រោម ៖

២.២៧.១ ឈ្មោះអ្នកជាប់ឆ្នោតទាំងអស់ ត្រូវស្រង់ចេញពីបញ្ជីបេក្ខជននៃគណបក្សនយោបាយ ដែលជាប់ឆ្នោតជាសមាជិកតាមប្រភេទក្រុមប្រឹក្សានីមួយៗ។ ចំនួនឈ្មោះអ្នកជាប់ឆ្នោត ដែលត្រូវស្រង់ត្រូវស្មើគ្នានឹងចំនួនអាសនៈដែលបានកំណត់ដោយអនុក្រឹត្យ ។



- ២.២៧.២ ឈ្មោះបេក្ខជនជាប់ឆ្នោតជាសមាជិកក្រុមប្រឹក្សានីមួយៗ ត្រូវស្រង់តាមលំដាប់អាទិភាពពីខ្ពស់មកទាបនៃបញ្ជីបេក្ខជននៃគណបក្សនយោបាយជាប់ឆ្នោតនីមួយៗ ។
- ២.២៧.៣ ក្នុងករណីនៅមណ្ឌលបោះឆ្នោតរាជធានី ឬខេត្ត ឬក្រុង ឬស្រុក ឬខណ្ឌណាមួយ មានបញ្ជីបេក្ខជននៃគណបក្សនយោបាយឈរឈ្មោះបោះឆ្នោតតែមួយគត់ ដែលត្រូវបានយល់ព្រមឱ្យចុះបញ្ជី ឬមានបញ្ជីបេក្ខជនតែមួយគត់ជាប់ឆ្នោត ឈ្មោះបេក្ខជនជាប់ឆ្នោតត្រូវស្រង់ចេញពីបញ្ជីបេក្ខជននៃគណបក្សនយោបាយតែមួយនោះ តាមលំដាប់អាទិភាពពីខ្ពស់មកទាប រហូតដល់គ្រប់អាសនៈក្នុងក្រុមប្រឹក្សារាជធានី ឬខេត្ត ឬក្រុង ឬស្រុក ឬខណ្ឌពាក់ព័ន្ធ ។
- ២.២៧.៤ ឈ្មោះបេក្ខជនណាដែលត្រូវបានស្រង់ចេញពីបញ្ជីបេក្ខជននៃគណបក្សនយោបាយ ជាប់ឆ្នោតជាសមាជិកក្រុមប្រឹក្សាតាមប្រភេទនីមួយៗរួចហើយ ឈ្មោះបេក្ខជននោះ ត្រូវដកចេញពីបញ្ជីបេក្ខជនឈរឈ្មោះបោះឆ្នោតនៃគណបក្សនយោបាយនោះ ។
- ២.២៧.៥ ប្រសិនបើក្នុងបញ្ជីបេក្ខជនឈរឈ្មោះបោះឆ្នោតជ្រើសរើសក្រុមប្រឹក្សានៃគណបក្សនយោបាយមានអ្នកជាប់ឆ្នោតណាម្នាក់ទទួលមរណភាព ឬលាលែង ឬប្រាសចាកពីបេក្ខភាពសមាជិកក្រុមប្រឹក្សា បេក្ខជនដែលមានឈ្មោះបន្ទាប់នៅក្នុងបញ្ជីបេក្ខជនឈរឈ្មោះបោះឆ្នោតនៃគណបក្សនយោបាយនោះ ត្រូវបានស្រង់ជាអ្នកជាប់ឆ្នោតជាសមាជិកក្រុមប្រឹក្សារបស់សាមីគណបក្សនយោបាយ ។
- ២.២៧.៦ ក្នុងករណីបញ្ជីបេក្ខជននៃគណបក្សនយោបាយណាមួយមានបេក្ខជនមិនគ្រប់គ្រាន់ដោយមូលហេតុ ដូចមានចែងក្នុងចំណុច ២.២៧.៥ គ.ជ.ប ត្រូវស្នើជាលាយលក្ខណ៍អក្សរទៅសាមីគណបក្សនយោបាយនោះ ឱ្យបន្ថែមឈ្មោះបេក្ខជនក្នុងរយៈពេល ១៤ (ដប់បួន) ថ្ងៃក្រោយពីទទួលបានសំណើ ។
 - ២.២៧.៦.១ បែបបទនៃការទទួលពិនិត្យ និងអនុម័តឈ្មោះបេក្ខជនដែលស្នើបន្ថែមនេះ ត្រូវអនុវត្តតាមបទប្បញ្ញត្តិដូចមានចែងក្នុងមាត្រា ១៥ មាត្រា ១៦ មាត្រា ១៧ មាត្រា ១៨ មាត្រា ២០ មាត្រា ២២ ដល់មាត្រា ២៦ នៃ ច.ប.ក ។
 - ២.២៧.៦.២ ក្នុងករណីគណបក្សនយោបាយណាមួយមិនបានអនុវត្តតាមពេលវេលាកំណត់ខាងលើ ឬមិនបានកែលម្អការខ្វះខាតដែលស្នើឡើងដោយ គ.ជ.ប ដែលធ្វើឱ្យគណបក្សនយោបាយនោះមិនអាចបំពេញអាសនៈទំនេរបាននោះ គ.ជ.ប ត្រូវចាត់ទុកថាគណបក្សនយោបាយនោះបានបោះបង់ចោលអាសនៈឱ្យនៅទំនេរ ។



២.២៧.៦.៣ ក្នុងករណីគណបក្សនយោបាយណាមួយ បោះបង់ចោលអាសនៈ ដែលខ្លួនទទួលបាន ដូចកំណត់ក្នុងចំណុច ២.២៧.៦.២ គ.ជ.ប ត្រូវធ្វើការបែងចែកអាសនៈដែលបោះបង់ចោលនោះ ក្នុងរយៈ ពេលយ៉ាងយូរ ១៤ (ដប់បួន) ថ្ងៃ បន្ទាប់ពីថ្ងៃបោះបង់ចោលជាផ្លូវ ការដោយអនុវត្តតាមវិធីគណនា ដូចមានចែងក្រោមប្រការ ២.២៤ នៃ ប.ន.ក នេះ ។

២.២៧.៧ បន្ទាប់ពីបានស្រង់ឈ្មោះបេក្ខជនជាប់ឆ្នោតជាសមាជិកក្រុមប្រឹក្សារាជធានី ខេត្ត និងក្រុង ស្រុក ខណ្ឌ រួចហើយ គ.ជ.ប ត្រូវកំណត់ឈ្មោះបេក្ខជនជាប់ឆ្នោតដែល ទទួលតំណែងជាប្រធានក្រុមប្រឹក្សារាជធានី ខេត្ត ឬក្រុង ស្រុក ខណ្ឌ តាមលក្ខខណ្ឌ ដូចមានចែងក្នុងមាត្រា ១៧ នៃ ច.គ.ខ.ស ដូចខាងក្រោម ៖

២.២៧.៧.១ ប្រធានក្រុមប្រឹក្សារាជធានី ខេត្ត ឬក្រុង ស្រុក ខណ្ឌ ត្រូវជ្រើសរើស បេក្ខជនដែលស្ថិតនៅលំដាប់លេខរៀងលើគេនៃបញ្ជីបេក្ខជនដែល មានអាសនៈច្រើនជាងគេនៅក្នុងក្រុមប្រឹក្សា។

២.២៧.៧.២ ក្នុងករណីដែលបញ្ជីបេក្ខជនមានអាសនៈស្មើគ្នានៅក្នុងក្រុមប្រឹក្សា ប្រធានក្រុមប្រឹក្សាត្រូវបានជ្រើសរើសយកបេក្ខជនដែលមានលេខរៀង លើគេនៃបញ្ជីបេក្ខជនដែលមានសំឡេងឆ្នោតបានការច្រើនជាងគេ។

២.២៧.៧.៣ ក្នុងករណីបញ្ជីបេក្ខជននៃគណបក្សនយោបាយមានសំឡេងឆ្នោត និងចំនួនអាសនៈស្មើគ្នានោះ គ.ជ.ប ត្រូវរៀបចំការចាប់ឆ្នោតជា សាធារណៈ ដើម្បីកំណត់បញ្ជីបេក្ខជនដែលត្រូវទទួលតំណែង ប្រធានក្រុមប្រឹក្សា តាមលំដាប់ដូចមានចែងក្រោមប្រការ ២.២៦ នៃ ប.ន.ក នេះ ។

ប្រការ ២.២៨.-

ផ្អែកតាមលទ្ធផលនៃការបោះឆ្នោតដូចមានចែងក្រោមប្រការ ២.២២ ប្រការ ២.២៣ ប្រការ ២.២៤ ប្រការ ២.២៥ និងប្រការ ២.២៦ នៃ ប.ន.ក នេះ គ.ជ.ប ត្រូវប្រកាសផ្សាយលទ្ធផលបណ្តោះអាសន្ននៃការបោះ ឆ្នោតតាមមណ្ឌលបោះឆ្នោតជ្រើសរើសក្រុមប្រឹក្សារាជធានី ខេត្ត ក្រុង ស្រុក ខណ្ឌ នីមួយៗ ជាបន្តបន្ទាប់ ។

ប្រការ ២.២៩.-

មុនពេលប្រកាសលទ្ធផលនៃការបោះឆ្នោតជាផ្លូវការ គ.ជ.ប ត្រូវធ្វើសេចក្តីវាយការណ៍ជូនគ្រប់ គណបក្សនយោបាយដែលបានចូលរួមបោះឆ្នោត នូវចំនួនសន្លឹកឆ្នោតសរុបដែលបានបោះពុម្ពសម្រាប់ បោះឆ្នោតជ្រើសរើសក្រុមប្រឹក្សាតាមប្រភេទនីមួយៗ ចំនួនសន្លឹកឆ្នោតដែលបានប្រើប្រាស់ និងចំនួន សន្លឹកឆ្នោតដែលនៅសល់ពីការប្រើប្រាស់ក្នុងការបោះឆ្នោតជ្រើសរើសក្រុមប្រឹក្សាតាមប្រភេទនីមួយៗនោះ។



ករណីបោះបង់ចោលអាសនៈ ឬត្រូវបានលុបឈ្មោះចេញពីបញ្ជីគណបក្សនយោបាយ ឬត្រូវបានរំលាយក្នុងអាណត្តិ

ប្រការ ២.៣០.-

ក្នុងអាណត្តិនៃក្រុមប្រឹក្សារាជធានី ក្រុមប្រឹក្សាខេត្ត ក្រុមប្រឹក្សាក្រុង ក្រុមប្រឹក្សាស្រុក ក្រុមប្រឹក្សាខណ្ឌ ប្រសិនបើមានគណបក្សនយោបាយណាមួយប្រកាសបោះបង់ចោលអាសនៈ ឬត្រូវបានលុបឈ្មោះចេញពីបញ្ជីគណបក្សនយោបាយ ឬត្រូវបានរំលាយ ស្របតាមច្បាប់ស្តីពីគណបក្សនយោបាយ បញ្ជីបេក្ខជន និងសមាជិកក្រុមប្រឹក្សារាជធានី ខេត្ត ក្រុង ស្រុក ខណ្ឌទាំងអស់នៃគណបក្សនយោបាយនោះ លែងមានសុពលភាព និងលែងមានគុណសម្បត្តិទៅទៀតហើយ ។

២.៣០.១ គ.ជ.ប ត្រូវបែងចែកអាសនៈដែលនៅទំនេរនោះទៅឱ្យបញ្ជីបេក្ខជននៃគណបក្សនយោបាយផ្សេងទៀតដែលបានចូលរួមក្នុងការបោះឆ្នោតនៅក្នុងរាជធានី ខេត្ត ក្រុង ស្រុក ខណ្ឌ ក្នុងអំឡុងពេលយ៉ាងយូរ ១៥ (ដប់បួន) ថ្ងៃ បន្ទាប់ពីទទួលបានសេចក្តីសម្រេចថា គណបក្សនយោបាយនោះបានបោះបង់ចោលអាសនៈ ឬទទួលបានលិខិតបោះបង់ចោលអាសនៈ ឬលិខិតជូនដំណឹងពីក្រសួងមហាផ្ទៃ ។

២.៣០.២ គណបក្សនយោបាយដែលបានចូលរួមក្នុងការបោះឆ្នោត អាចប្រកាសមិនទទួលយកអាសនៈរបស់គណបក្សនយោបាយណាមួយដែលបោះបង់ចោលអាសនៈ ឬដែលត្រូវបានលុបឈ្មោះចេញពីបញ្ជីគណបក្សនយោបាយ ឬដែលត្រូវបានរំលាយស្របតាមច្បាប់ស្តីពីគណបក្សនយោបាយនៅក្នុងរាជធានី ខេត្ត ក្រុង ស្រុក ខណ្ឌណាមួយ ឬមួយចំនួន ដោយត្រូវធ្វើលិខិតជូនដំណឹងជាលាយលក្ខណ៍អក្សរទៅគ.ជ.ប ក្នុងអំឡុងពេលយ៉ាងយូរ ៥ (ប្រាំ) ថ្ងៃ តាមការកំណត់របស់ គ.ជ.ប ។

២.៣០.៣ គ.ជ.ប ត្រូវបង្កើតក្រុមកំណត់បែងចែកអាសនៈនៃ គ.ជ.ប ដើម្បីផ្ទៀងផ្ទាត់ទិន្នន័យសំឡេងឆ្នោត បែងចែកអាសនៈ ស្រង់ឈ្មោះបេក្ខជនជាប់ឆ្នោតជាសមាជិកក្រុមប្រឹក្សាជាប្រធានក្រុមប្រឹក្សាតាមប្រភេទក្រុមប្រឹក្សារួចដាក់ជូន គ.ជ.ប តាមរយៈអគ្គលេខាធិការ គ.ជ.ប ដើម្បីពិនិត្យ សម្រេច ។

២.៣០.៤ នៅមុនការបែងចែកអាសនៈដែលនៅទំនេរតាមករណីដូចខាងលើ គ.ជ.ប ត្រូវធ្វើលិខិតជាផ្លូវការទៅគណបក្សនយោបាយផ្សេងទៀតដែលបានចូលរួមក្នុងការបោះឆ្នោតនៅក្នុងរាជធានី ខេត្ត ក្រុង ស្រុក ខណ្ឌពាក់ព័ន្ធ ដើម្បីសម្របសម្រួល និងកំណត់បញ្ហាមួយចំនួន ដូចខាងក្រោម ៖



- ទី១- ការប្រកាសយល់ព្រមទទួលយក ឬមិនទទួលយកអាសនៈរបស់គណបក្សនយោបាយណាមួយដែលបោះបង់ចោលអាសនៈ ឬដែលត្រូវបានលុបឈ្មោះចេញពីបញ្ជីគណបក្សនយោបាយ ឬដែលត្រូវបានរំលាយ ស្របតាមច្បាប់ស្តីពីគណបក្សនយោបាយនៅរាជធានី ខេត្ត ក្រុង ស្រុក ខណ្ឌណាមួយ ឬមួយចំនួន ដោយត្រូវធ្វើលិខិតជូនដំណឹងជាលាយលក្ខណ៍អក្សរទៅគ.ជ.ប ក្នុងអំឡុងពេលយ៉ាងយូរ ៥ (ប្រាំ) ថ្ងៃ ។
- ទី២- ការធ្វើបច្ចុប្បន្នភាពបញ្ជីបេក្ខជននៃគណបក្សនយោបាយរបស់ខ្លួន ដែលត្រូវបានយល់ព្រមឱ្យចុះបញ្ជីក្នុងអាណត្តិពាក់ព័ន្ធ ដោយត្រូវលុបចេញឈ្មោះបេក្ខជនដែល ៖
 - ទទួលមរណភាព ឬ
 - បាត់បង់សម្បទាវិជ្ជាជីវៈដោយមានលិខិតបញ្ជាក់ពីក្រសួង ស្ថាប័នមានសមត្ថកិច្ច ឬ
 - លាលែងជាលាយលក្ខណ៍អក្សរ ឬ
 - ត្រូវតុលាការផ្ដន្ទាទោសដាក់ពន្ធនាគារពីបទឧក្រិដ្ឋ ឬមជ្ឈិមណាមួយ ឬ
 - បាត់បង់សមាជិកភាពពីគណបក្សនយោបាយរបស់ខ្លួន ។
- ទី៣- ករណីគណបក្សនយោបាយណាមួយពុំបានឆ្លើយតបតាមលិខិតផ្លូវការរបស់គ.ជ.ប ក្នុងរយៈពេលយ៉ាងយូរ ៥ (ប្រាំ) ថ្ងៃ តាមកាលបរិច្ឆេទកំណត់ដោយគ.ជ.ប នោះចាត់ទុកថា គណបក្សនយោបាយនោះបានយល់ព្រមទទួលយកតាមការបែងចែកអាសនៈដែលនៅទំនេរ និងរក្សាទុកជាបានការនូវបញ្ជីបេក្ខជននៃគណបក្សនយោបាយរបស់ខ្លួន ដែលត្រូវបានយល់ព្រមឱ្យចុះបញ្ជីក្នុងអាណត្តិពាក់ព័ន្ធ ។

ប្រការ ២.៣១.-

ការបែងចែកអាសនៈដែលនៅទំនេរត្រូវអនុវត្តតាមករណី និងជំហានទាំងឡាយ ដូចខាងក្រោម ៖

២.៣១.១ ករណីដូចមានចែងក្នុងចំណុច ២.៣០.១ នៃប្រការ ២.៣០ ខាងលើ ការបែងចែកអាសនៈដែលនៅទំនេរត្រូវអនុវត្តតាមជំហានទាំងឡាយ ដូចខាងក្រោម ៖

ជំហានទី១: កំណត់កូតាដែលតម្រូវឱ្យបញ្ជីបេក្ខជននៃគណបក្សនយោបាយមួយទទួលបានមួយអាសនៈ:

២.៣១.១.១ ការកំណត់ចំនួនកូតាដែលតម្រូវឱ្យបញ្ជីបេក្ខជននៃគណបក្សនយោបាយមួយទទួលបានមួយអាសនៈ ត្រូវយកចំនួនសន្លឹកឆ្នោតបានការសរុបដែលបានបោះឱ្យបញ្ជីបេក្ខជននៃគណបក្សនយោបាយទាំងអស់



ដែលបានចូលរួមក្នុងការបោះឆ្នោតជ្រើសរើសក្រុមប្រឹក្សា ដកចេញ ចំនួនសន្លឹកឆ្នោតបានការសរុបរបស់បញ្ជីបេក្ខជននៃគណបក្ស នយោបាយដែលបោះបង់ចោលអាសនៈ ឬដែលត្រូវបានលុបឈ្មោះ ចេញពីបញ្ជីគណបក្សនយោបាយ ឬដែលត្រូវបានរំលាយ ស្របតាមច្បាប់ស្តីពីគណបក្សនយោបាយ មកចែកជាមួយនឹងចំនួន អាសនៈដែលនៅទំនេរនោះ តាមរូបមន្តដូចខាងក្រោម ៖

$$ក'_{ត} = \frac{ស'_{ស}}{អ'_{ប}}$$

ក្នុងនោះ ៖

- ក'_{ត} តាងឱ្យកូតាជាផលចែកដែលត្រូវគិតដល់ ២ (ពីរ) ខ្ទង់ក្រោយកៀស ។
- ស'_{ស} តាងឱ្យចំនួនសន្លឹកឆ្នោតបានការសរុបដែលបានបោះឱ្យបញ្ជីបេក្ខជន នៃគណបក្សនយោបាយទាំងអស់ ដែលបានចូលរួមក្នុងការបោះឆ្នោត ជ្រើសរើសក្រុមប្រឹក្សា ដកចេញនូវចំនួនសន្លឹកឆ្នោតបានការសរុប បោះឱ្យបញ្ជីបេក្ខជននៃគណបក្សនយោបាយ ដែលបានបោះបង់ ចោលអាសនៈ ឬដែលត្រូវបានលុបឈ្មោះចេញពីបញ្ជីគណបក្ស នយោបាយ ឬដែលត្រូវបានរំលាយ ស្របតាមច្បាប់ស្តីពីគណបក្ស នយោបាយ ។
- អ'_{ប} តាងឱ្យចំនួនអាសនៈរបស់គណបក្សដែលបានបោះបង់ចោលអាសនៈ ឬ ដែលត្រូវបានលុបឈ្មោះចេញពីបញ្ជីគណបក្សនយោបាយ ឬដែល ត្រូវបានរំលាយ ស្របតាមច្បាប់ស្តីពីគណបក្សនយោបាយ ។

ឧទាហរណ៍

នៅក្នុងមណ្ឌលបោះឆ្នោតជ្រើសរើសក្រុមប្រឹក្សាខេត្ត A មានអាសនៈ ៩ មានគណបក្ស នយោបាយឈរឈ្មោះបោះឆ្នោត ៧ និងមានលទ្ធផលនៃការបោះឆ្នោត ដូចខាងក្រោម៖

- បញ្ជីបេក្ខជននៃគណបក្ស ក មាន ស_{ក} ១២៣ ទទួលបាន ០ អាសនៈ
- បញ្ជីបេក្ខជននៃគណបក្ស ខ មាន ស_{ខ} ៣៣១ ទទួលបាន ២ អាសនៈ
- បញ្ជីបេក្ខជននៃគណបក្ស គ មាន ស_{គ} ៩៨ ទទួលបាន ០ អាសនៈ
- បញ្ជីបេក្ខជននៃគណបក្ស ឃ មាន ស_{ឃ} ៥១២ ទទួលបាន ៣ អាសនៈ
- បញ្ជីបេក្ខជននៃគណបក្ស ង មាន ស_{ង} ៣៩៥ ទទួលបាន ៣ អាសនៈ



- បញ្ជីបេក្ខជននៃគណបក្ស ច មាន ស_ច ៥៣ ទទួលបាន ០ អាសនៈ
- បញ្ជីបេក្ខជននៃគណបក្ស ឆ មាន ស_ឆ ២៥២ ទទួលបាន ១ អាសនៈ

ករណីគណបក្សនយោបាយ ខ បានបោះបង់ចោលអាសនៈដែលខ្លួនទទួលបាន ឬ ត្រូវបានលុបឈ្មោះចេញពីបញ្ជីគណបក្សនយោបាយ ឬត្រូវបានរំលាយស្របតាមច្បាប់ស្តីពីគណបក្សនយោបាយ ដែលនាំឱ្យបញ្ជីបេក្ខជន និងសមាជិកក្រុមប្រឹក្សាខេត្តទាំងអស់នៃគណបក្សនយោបាយ ខ លែងមានសុពលភាព និងលែងមានគុណសម្បត្តិទៅទៀតហើយ។ អាសនៈចំនួន ២ ដែលគណបក្ស ខ ទទួលបានត្រូវនៅទំនេរ និងត្រូវបែងចែកទៅឱ្យគណបក្សនយោបាយផ្សេងទៀត ដែលបានចូលរួមក្នុងការបោះឆ្នោតនៅក្នុងខេត្ត គឺគណបក្ស ក ត ឃ ង ច និង ឆ ។

ការកំណត់ចំនួនកូតាដែលតម្រូវឱ្យបញ្ជីបេក្ខជននៃគណបក្សនយោបាយមួយទទួលបាន ១ (មួយ) អាសនៈ ដោយអនុវត្តតាមរូបមន្តក្នុងចំណុច ២.៣១.១.១ ខាងលើ យើងបាន៖

$$ស'ស = (១២៣+៣៣១+៩៨+៥១២+៣៩៥+៥៣+២៥២) - ៣៣១ = ១.៤៣៣$$

$$អ'ច = ២$$

$$ក'ក = \frac{ស'ស}{អ'ច} = \frac{១.៤៣៣}{២} = ៧១៦,៥០$$

កូតាស្មើនឹង ៧១៦,៥០ ។

ជំហានទី២ : ការកំណត់ចំនួនអាសនៈជាបឋម (លើកទី១)

២.៣១.១.២ ការកំណត់ចំនួនអាសនៈជាបឋមដែលបញ្ជីបេក្ខជន នៃគណបក្សនយោបាយនីមួយៗបានទទួល ដោយយកចំនួនសន្លឹកឆ្នោតបានការសរុបរបស់បញ្ជីបេក្ខជននៃគណបក្សនីមួយៗដែលបានទទួលមកចែកនឹងកូតា តាមរូបមន្តដូចខាងក្រោម ៖

$$អ'ទ = \frac{ស'ច}{ក'ក}$$

ក្នុងនោះ ៖

- អ'ទ តាងឱ្យចំនួនអាសនៈ ដែលបញ្ជីបេក្ខជននៃគណបក្សនយោបាយមួយបានទទួលមុនពេលធ្វើប្រមាណវិធីចាំបាច់ណាមួយក្នុងជំហានទី៣ ។



- ស_១ តាងឱ្យចំនួនសន្លឹកឆ្នោតបានការសរុប បោះឱ្យបញ្ជីបេក្ខជននៃគណបក្សនយោបាយមួយ ។
- ក_៣ តាងឱ្យភាគដែលបានកំណត់ក្នុងជំហានទី១ ។

ឧទាហរណ៍

ការបែងចែកអាសនៈដែលនៅទំនេរ (លើកទី១) នៅក្នុងមណ្ឌលបោះឆ្នោតជ្រើសរើសក្រុមប្រឹក្សា ខេត្ត A ដដែល ។

អនុវត្តតាមការបែងចែកអាសនៈដែលនៅទំនេរលើកទី១ តាមរូបមន្តក្នុងជំហានទីពីរ ចំណុច ២.៣១.១.២ យើងបាន៖

បញ្ជីបេក្ខជននៃគណបក្ស	ក	អ'ក	=	$\frac{១២៣}{៧១៦,៥០}$	=	០,១៧
បញ្ជីបេក្ខជននៃគណបក្ស	គ	អ'គ	=	$\frac{៩៨}{៧១៦,៥០}$	=	០,១៣
បញ្ជីបេក្ខជននៃគណបក្ស	ឃ	អ'ឃ	=	$\frac{៥១២}{៧១៦,៥០}$	=	០,៧១
បញ្ជីបេក្ខជននៃគណបក្ស	ង	អ'ង	=	$\frac{៣៩៥}{៧១៦,៥០}$	=	០,៥៥
បញ្ជីបេក្ខជននៃគណបក្ស	ច	អ'ច	=	$\frac{៥៣}{៧១៦,៥០}$	=	០,០៧
បញ្ជីបេក្ខជននៃគណបក្ស	ឆ	អ'ឆ	=	$\frac{២៥២}{៧១៦,៥០}$	=	០,៣៥

តាមលទ្ធផលនៃការគណនាខាងលើ ពុំមានបញ្ជីបេក្ខជននៃគណបក្សនយោបាយណាមួយទទួលបានអាសនៈដែលនៅទំនេរនេះទេ។ បន្ទាប់ពីការបែងចែកអាសនៈដែលត្រូវបានបោះបង់ចោលលើកទី១ តាមរូបមន្តជំហានទី២ ពុំមានបញ្ជីបេក្ខជននៃគណបក្សនយោបាយណាមួយទទួលបានអាសនៈ អាសនៈទាំងនោះត្រូវយកមកបែងចែកបន្តទៀត ដោយកំណត់យកមធ្យមភាគខ្ពស់បំផុត តាមរូបមន្តដូចខាងក្រោម៖

ជំហានទី៣ : ការកំណត់មធ្យមភាគខ្ពស់បំផុត និងការបែងចែកអាសនៈដែលនៅទំនេរ (លើកទី២)

២.៣១.១.៣ ដើម្បីកំណត់មធ្យមភាគរបស់បញ្ជីបេក្ខជននៃគណបក្សនយោបាយនីមួយៗ ត្រូវធ្វើការគណនាដោយយកចំនួនសន្លឹកឆ្នោតបានការ



សរុបបោះឱ្យបញ្ជីបេក្ខជននៃគណបក្សនយោបាយមួយ ចែកនឹង ចំនួនអាសនៈដែលបញ្ជីបេក្ខជននៃគណបក្សនយោបាយនោះបាន ទទួល បន្ទាប់ពីការបែងចែកអាសនៈដែលនៅទំនេរលើកទី១ បូក នឹងលេខនិមិត្តចំនួន ១ តាមរូបមន្តខាងក្រោម ៖

$$ម'_{ឆ} = \frac{ស'_{ប}}{អ'_{ទ} + ១}$$

ក្នុងនោះ៖

- ម'_{ឆ} តាងឱ្យមធ្យមភាគខ្ពស់បំផុត ។
- ស'_{ប} តាងឱ្យចំនួនសន្លឹកឆ្នោតបានការសរុបបោះឱ្យបញ្ជីបេក្ខជននៃ គណបក្សនយោបាយមួយ ។
- អ'_{ទ} តាងឱ្យចំនួនអាសនៈ ដែលបែងចែកឱ្យបញ្ជីបេក្ខជននៃគណបក្ស នយោបាយមួយ ទទួលបានក្នុងការបែងចែកអាសនៈដែលនៅទំនេរ លើកទី១ ។
- ១ ជាលេខនិមិត្ត ។

២.៣១.១.៤ ក្នុងការរកមធ្យមភាគ របស់បញ្ជីបេក្ខជននៃគណបក្សនយោបាយ នីមួយៗ ត្រូវគណនាឱ្យដល់ចំនួន ២ (ពីរ) ខ្ទង់ក្រោយក្បៀស ដើម្បី កំណត់បញ្ជីបេក្ខជននៃគណបក្សនយោបាយណា ដែលមានមធ្យមភាគ ខ្ពស់ជាងគេ ។

២.៣១.១.៥ បន្ទាប់ពីកំណត់បានមធ្យមភាគ របស់បញ្ជីបេក្ខជននៃគណបក្ស នយោបាយនីមួយៗរួចមក ត្រូវធ្វើការប្រៀបធៀបគ្នា។ បញ្ជីបេក្ខជន នៃគណបក្សនយោបាយណាមានមធ្យមភាគធំជាងគេ ដែលជា មធ្យមភាគខ្ពស់បំផុត (គិតដល់ចំនួន ២ (ពីរ) ខ្ទង់ក្រោយក្បៀស) នឹង ត្រូវទទួលបានអាសនៈ ១ (មួយ) ។

ឧទាហរណ៍

ការបែងចែកអាសនៈដែលនៅទំនេរ (លើកទី២) តាមរូបមន្តមធ្យមភាគខ្ពស់បំផុត នៅក្នុងមណ្ឌលបោះឆ្នោតជ្រើសរើសក្រុមប្រឹក្សាខេត្ត A ដដែល ។

បន្ទាប់ពីការបែងចែកអាសនៈដែលនៅទំនេរ (លើកទី១) តាមរូបមន្តជំហានទី២ រួចមក ពុំមានបញ្ជីបេក្ខជននៃគណបក្សណាមួយទទួលបានអាសនៈទេ ។



អនុវត្តតាមរូបមន្តមធ្យមភាគខ្ពស់បំផុតក្នុងជំហានទី៣ យើងបាន៖

$$\begin{aligned} \text{បញ្ជីបេក្ខជននៃគណបក្ស ក ម'តក} &= \frac{923}{0+9} = 923,00 \\ \text{បញ្ជីបេក្ខជននៃគណបក្ស គ ម'តគ} &= \frac{88}{0+9} = 9,80 \\ \text{បញ្ជីបេក្ខជននៃគណបក្ស ឃ ម'តយ} &= \frac{592}{0+9} = 65,78 \\ \text{បញ្ជីបេក្ខជននៃគណបក្ស ង ម'តង} &= \frac{395}{0+9} = 43,89 \\ \text{បញ្ជីបេក្ខជននៃគណបក្ស ច ម'តច} &= \frac{53}{0+9} = 5,89 \\ \text{បញ្ជីបេក្ខជននៃគណបក្ស ឆ ម'តឆ} &= \frac{252}{0+9} = 28,00 \end{aligned}$$

ប្រៀបធៀបមធ្យមភាគរបស់បញ្ជីបេក្ខជននៃគណបក្សនយោបាយទាំង ៦ (ប្រាំមួយ) ខាងលើ បញ្ជីបេក្ខជន នៃគណបក្ស ឃ មានមធ្យមភាគធំជាងគេគឺ ៥៩២,០០ ដែលជាមធ្យមភាគខ្ពស់បំផុត ដូចនេះបញ្ជីបេក្ខជននៃគណបក្ស ឃ ត្រូវទទួលបានអាសនៈដែលនៅទំនេរចំនួន ១ (មួយ) ក្នុងការបែងចែកលើកនេះ។

២.៣១.១.៦ ប្រសិនបើមាននៅសល់អាសនៈទៀត អាសនៈដែលនៅសល់នោះត្រូវបន្តបែងចែកម្តងមួយអាសនៈៗ រហូតដល់អស់អាសនៈ តាមរូបមន្តមធ្យមភាគខ្ពស់បំផុតក្នុងជំហានទី៣ ដដែល ដោយបង្កើនតម្លៃ អ្នកចំនួន ១ (មួយ) ចំពោះគណបក្សនយោបាយដែលទើបទទួលបានអាសនៈបន្ថែមចំនួនមួយ ។

ឧទាហរណ៍

ការបែងចែកអាសនៈដែលនៅទំនេរ (លើកទី៣) នៅក្នុងមណ្ឌលបោះឆ្នោតជ្រើសរើសក្រុមប្រឹក្សាខេត្ត A ដដែល ។

បន្ទាប់ពីការបែងចែកអាសនៈដែលនៅទំនេរលើកទី ២ តាមរូបមន្តជំហានទី៣ រួចមកមាននៅសល់អាសនៈចំនួន ១ (មួយ) ទៀត ត្រូវបែងចែកបន្ត។



អនុវត្តតាមរូបមន្តមធ្យមភាគខ្ពស់បំផុតក្នុងជំហានទី៣ យើងបាន៖

$$\begin{aligned} \text{បញ្ជីបេក្ខជននៃគណបក្ស ក ម'ក} &= \frac{923}{0+9} = 923,00 \\ \text{បញ្ជីបេក្ខជននៃគណបក្ស គ ម'គ} &= \frac{88}{0+9} = 9,80 \\ \text{បញ្ជីបេក្ខជននៃគណបក្ស ឃ ម'ឃ} &= \frac{252}{9+9} = 25,20 \\ \text{បញ្ជីបេក្ខជននៃគណបក្ស ង ម'ង} &= \frac{395}{0+9} = 43,89 \\ \text{បញ្ជីបេក្ខជននៃគណបក្ស ច ម'ច} &= \frac{53}{0+9} = 5,89 \\ \text{បញ្ជីបេក្ខជននៃគណបក្ស ឆ ម'ឆ} &= \frac{252}{0+9} = 28,00 \end{aligned}$$

ប្រៀបធៀបមធ្យមភាគរបស់បញ្ជីបេក្ខជននៃគណបក្សនយោបាយទាំង ៦ (ប្រាំមួយ) ខាងលើ បញ្ជីបេក្ខជននៃគណបក្ស ង មានមធ្យមភាគធំជាងគេគឺ ៣៩៥,០០ ដែល ជាមធ្យមភាគខ្ពស់បំផុត ដូចនេះបញ្ជីបេក្ខជននៃគណបក្ស ង ត្រូវទទួលបានអាសនៈ ដែលនៅទំនេរចំនួន ១ (មួយ) ចុងក្រោយនេះ ។

ជាលទ្ធផលសម្រេចក្នុងមណ្ឌលបោះឆ្នោតជ្រើសរើសក្រុមប្រឹក្សាខេត្ត A ៖

បញ្ជីបេក្ខជននៃគណបក្ស ឃ	បានទទួលអាសនៈ ១ អាសនៈបន្ថែមទៀតសរុប	៤
បញ្ជីបេក្ខជននៃគណបក្ស ង	បានទទួលអាសនៈ ១ អាសនៈបន្ថែមទៀតសរុប	៤
បញ្ជីបេក្ខជននៃគណបក្ស ឆ	បានទទួលអាសនៈ	១
សរុប		= ៩ (ប្រាំបួន) អាសនៈ

២.៣១.២ ករណីដូចមានចែងក្នុងចំណុច ២.៣០.២ នៃប្រការ ២.៣០ ការបែងចែកអាសនៈ ដែលនៅទំនេរត្រូវអនុវត្តតាមជំហានទាំងឡាយដូចខាងក្រោម ៖



**ជំហានទី១ : កំណត់ចំនួនកូតាដែលតម្រូវឱ្យបញ្ជីបេក្ខជននៃគណបក្សនយោបាយមួយ
ទទួលបានមួយអាសនៈ**

២.៣១.២.១ ការកំណត់ចំនួនកូតាដែលតម្រូវឱ្យបញ្ជីបេក្ខជននៃគណបក្សនយោបាយ
មួយទទួលបានមួយអាសនៈ ត្រូវយកចំនួនសន្លឹកឆ្នោតបានការ
សរុបដែលបានបោះឱ្យបញ្ជីបេក្ខជននៃគណបក្សនយោបាយទាំងអស់
ដែលបានចូលរួមក្នុងការបោះឆ្នោតជ្រើសរើសក្រុមប្រឹក្សារាជធានី
ក្រុមប្រឹក្សាខេត្ត ក្រុមប្រឹក្សាក្រុង ក្រុមប្រឹក្សាស្រុក ក្រុមប្រឹក្សាខណ្ឌ
ដកចេញនូវចំនួនសន្លឹកឆ្នោតបានការសរុបរបស់បញ្ជីបេក្ខជន នៃ
គណបក្សនយោបាយដែលបោះបង់ចោលអាសនៈ ឬដែលត្រូវ
បានលុបឈ្មោះចេញពីបញ្ជីគណបក្សនយោបាយ ឬដែលត្រូវ
បានរំលាយស្របតាមច្បាប់ស្តីពីគណបក្សនយោបាយ និងដក
ចេញចំនួនសន្លឹកឆ្នោតបានការសរុបរបស់បញ្ជីបេក្ខជននៃគណបក្ស
នយោបាយដែលបានប្រកាសមិនទទួលយកអាសនៈដែលនៅទំនេរ
មកចែកជាមួយនឹងចំនួនអាសនៈដែលនៅទំនេរនោះ តាមរូបមន្ត
ដូចខាងក្រោម ៖

$$ក'_{ត} = \frac{ស'_{ស}}{អ'_{ប}}$$

ក្នុងនោះ៖

- ក'_{ត} តាងឱ្យកូតាជាផលចែកដែលត្រូវគិតដល់ ២ (ពីរ) ខ្ទង់ក្រោយកៀស។
- ស'_{ស} តាងឱ្យចំនួនសន្លឹកឆ្នោតបានការសរុប ដែលបានបោះឱ្យបញ្ជី
បេក្ខជននៃគណបក្សនយោបាយទាំងអស់ ដែលបានចូលរួមក្នុង
ការបោះឆ្នោតជ្រើសរើសក្រុមប្រឹក្សារាជធានី ក្រុមប្រឹក្សាខេត្ត ក្រុម
ប្រឹក្សាក្រុង ក្រុមប្រឹក្សាស្រុក ក្រុមប្រឹក្សាខណ្ឌ ដកចេញនូវចំនួន
សន្លឹកឆ្នោតបានការសរុបបោះឱ្យបញ្ជីបេក្ខជននៃគណបក្សនយោបាយ
ដែលបានបោះបង់ចោលអាសនៈ ឬដែលត្រូវបានលុបឈ្មោះចេញពី
បញ្ជីគណបក្សនយោបាយ ឬដែលត្រូវបានរំលាយស្របតាមច្បាប់
ស្តីពីគណបក្សនយោបាយ និងដកចេញចំនួនសន្លឹកឆ្នោតបានការ
សរុបរបស់បញ្ជីបេក្ខជននៃគណបក្សនយោបាយ ដែលបានប្រកាស
មិនទទួលយកអាសនៈដែលនៅទំនេរ ។



- អ'ប តាងឱ្យចំនួនអាសនៈរបស់គណបក្សនយោបាយដែលបានបោះបង់ចោលអាសនៈ ឬដែលត្រូវបានលុបឈ្មោះចេញពីបញ្ជីគណបក្សនយោបាយ ឬដែលត្រូវបានរំលាយ ស្របតាមច្បាប់ស្តីពីគណបក្សនយោបាយ ។

ឧទាហរណ៍

នៅក្នុងមណ្ឌលបោះឆ្នោតជ្រើសរើសក្រុមប្រឹក្សាខេត្ត A ដដែល គឺ៖

បញ្ជីបេក្ខជននៃគណបក្ស	ក	ស _ក	១២៣	ទទួលបាន ០ អាសនៈ
បញ្ជីបេក្ខជននៃគណបក្ស	ខ	ស _ខ	៣៣១	ទទួលបាន ២ អាសនៈ
បញ្ជីបេក្ខជននៃគណបក្ស	គ	ស _គ	៩៨	ទទួលបាន ០ អាសនៈ
បញ្ជីបេក្ខជននៃគណបក្ស	ឃ	ស _ឃ	៥១២	ទទួលបាន ៣ អាសនៈ
បញ្ជីបេក្ខជននៃគណបក្ស	ង	ស _ង	៣៩៥	ទទួលបាន ៣ អាសនៈ
បញ្ជីបេក្ខជននៃគណបក្ស	ច	ស _ច	៥៣	ទទួលបាន ០ អាសនៈ
បញ្ជីបេក្ខជននៃគណបក្ស	ឆ	ស _ឆ	២៥២	ទទួលបាន ១ អាសនៈ

ករណីគណបក្សនយោបាយ **ខ** បានបោះបង់ចោលអាសនៈដែលខ្លួនទទួលបាន ឬត្រូវបានលុបឈ្មោះចេញពីបញ្ជីគណបក្សនយោបាយ ឬត្រូវបានរំលាយស្របតាមច្បាប់ស្តីពីគណបក្សនយោបាយដែលនាំឱ្យបញ្ជីបេក្ខជន និងសមាជិកក្រុមប្រឹក្សាខេត្តទាំងអស់នៃគណបក្សនយោបាយ **ខ** លែងមានសុពលភាព និងលែងមានគុណសម្បត្តិទៅទៀត និងករណីគណបក្ស **ង** ប្រកាសមិនទទួលយកអាសនៈដែលនៅទំនេរ។ អាសនៈចំនួន ២ ដែលគណបក្ស **ខ** ទទួលបាន ត្រូវនៅទំនេរ និងត្រូវបែងចែកទៅឱ្យគណបក្សនយោបាយផ្សេងទៀត ដែលបានចូលរួមក្នុងការបោះឆ្នោតនៅក្នុងខេត្ត លើកលែងតែគណបក្ស **ង** ដែលបានប្រកាសមិនទទួលយកអាសនៈដែលនៅទំនេរ។ ដូចនេះអាសនៈដែលនៅទំនេរនឹងត្រូវបែងចែកឱ្យគណបក្ស **ក គ ឃ ច** និង **ឆ** ។

ការកំណត់ចំនួនកូតាដែលតម្រូវឱ្យបញ្ជីបេក្ខជន នៃគណបក្សនយោបាយមួយទទួលបានមួយអាសនៈ ដោយអនុវត្តតាមរូបមន្តក្នុងចំណុច ២.៣១.២.១ ខាងលើយើងបាន ៖

$$ស'_{ស} = (១២៣+៣៣១+៩៨+៥១២+៣៩៥+៥៣+២៥២) - (៣៣១+៣៩៥) = ១.០៣៨$$

$$អ'ប = ២$$



$$ក'_{ត} = \frac{ស'_{ស}}{អ'_{ច}} = \frac{១.០៣៨}{២} = ៥១៩,០០$$

កូតាស្មើនឹង ៥១៩,០០ ។

ជំហានទី២ : ការកំណត់ចំនួនអាសនៈបឋម (លើកទី១)

២.៣១.២.២ ការកំណត់ចំនួនអាសនៈជាបឋមដែលបញ្ជីបេក្ខជន នៃគណបក្សនយោបាយនីមួយៗបានទទួល ដោយយកចំនួនសន្លឹកឆ្នោតបានការសរុបរបស់បញ្ជីបេក្ខជននៃគណបក្សនីមួយៗ មកចែកនឹងកូតាតាមរូបមន្ត ដូចខាងក្រោម ៖

$$អ'_{ទ} = \frac{ស_{ច}}{ក'_{ត}}$$

ក្នុងនោះ ៖

- អ'_{ទ} តាងឱ្យចំនួនអាសនៈដែលបញ្ជីបេក្ខជន នៃគណបក្សនយោបាយមួយបានទទួល ។
- ស_{ច} តាងឱ្យចំនួនសន្លឹកឆ្នោតបានការសរុប បោះឱ្យបញ្ជីបេក្ខជននៃគណបក្សនយោបាយមួយ ។
- ក'_{ត} តាងឱ្យកូតាដែលបានកំណត់ក្នុងជំហានទី១ ។

ឧទាហរណ៍

ការបែងចែកអាសនៈដែលនៅទំនេរលើកទី ១ នៅក្នុងមណ្ឌលបោះឆ្នោតជ្រើសរើសក្រុមប្រឹក្សាខេត្ត A ដដែល ។

អនុវត្តតាមការបែងចែកអាសនៈដែលនៅទំនេរលើកទី១ តាមរូបមន្តក្នុងជំហានទី២ ចំណុច ២.៣១.២.២ យើងបាន ៖

បញ្ជីបេក្ខជននៃគណបក្ស	ក	អ'_{ទក}	=	$\frac{១២៣}{៥១៩,០០}$	=	០,២៣
បញ្ជីបេក្ខជននៃគណបក្ស	គ	អ'_{ទគ}	=	$\frac{៩៨}{៥១៩,០០}$	=	០,១៨
បញ្ជីបេក្ខជននៃគណបក្ស	ឃ	អ'_{ទឃ}	=	$\frac{៥១២}{៥១៩,០០}$	=	០,៩៨
បញ្ជីបេក្ខជននៃគណបក្ស	ច	អ'_{ទច}	=	$\frac{៥៣}{៥១៩,០០}$	=	០,១០
បញ្ជីបេក្ខជននៃគណបក្ស	ន	អ'_{ទន}	=	$\frac{២៥២}{៥១៩,០០}$	=	០,៤៨



តាមលទ្ធផលនៃការគណនាខាងលើ ពុំមានបញ្ជីបេក្ខជននៃគណបក្សនយោបាយណាមួយទទួលបានអាសនៈដែលនៅទំនេរនេះទេ។ បន្ទាប់ពីការបែងចែកអាសនៈដែលនៅទំនេរលើកទី១ តាមរូបមន្តជំហានទី២ ពុំមានបញ្ជីបេក្ខជននៃគណបក្សនយោបាយណាមួយទទួលបានអាសនៈ អាសនៈទាំងនោះត្រូវយកមកបែងចែកបន្តទៀត ដោយកំណត់យកមធ្យមភាគខ្ពស់បំផុត តាមរូបមន្តដូចខាងក្រោម ៖

ជំហានទី៣ : ការកំណត់មធ្យមភាគខ្ពស់បំផុត និងការបែងចែកអាសនៈដែលនៅទំនេរ (លើកទី ២)

២.៣១.២.៣ ដើម្បីកំណត់មធ្យមភាគរបស់បញ្ជីបេក្ខជននៃគណបក្សនយោបាយនីមួយៗ ត្រូវធ្វើការគណនាដោយយកចំនួនសន្លឹកឆ្នោតបានការសរុបបោះឱ្យបញ្ជីបេក្ខជននៃគណបក្សនយោបាយមួយ ចែកនឹងចំនួនអាសនៈដែលបញ្ជីបេក្ខជននៃគណបក្សនយោបាយនោះបានទទួលបន្ទាប់ពីការបែងចែកអាសនៈលើកទី ១ ឬក៏នឹងលេខនិមិត្តចំនួន ១ តាមរូបមន្តខាងក្រោម ៖

$$M'_g = \frac{S_g}{H'_g + 1}$$

ក្នុងនោះ ៖

- M'_g តាំងឱ្យមធ្យមភាគខ្ពស់បំផុត ។
- S_g តាំងឱ្យចំនួនសន្លឹកឆ្នោតបានការសរុបបោះឱ្យបញ្ជីបេក្ខជននៃគណបក្សនយោបាយមួយ ។
- H'_g តាំងឱ្យចំនួនអាសនៈ ដែលបែងចែកឱ្យបញ្ជីបេក្ខជននៃគណបក្សនយោបាយមួយ ទទួលបានក្នុងការបែងចែកអាសនៈដែលនៅទំនេរលើកទី ១ ។
- ១ ជាលេខនិមិត្ត ។

២.៣១.២.៤ ក្នុងការកំណត់មធ្យមភាគរបស់បញ្ជីបេក្ខជន នៃគណបក្សនយោបាយនីមួយៗ ត្រូវគណនាឱ្យដល់ចំនួន ២ (ពីរ) ខ្ទង់ក្រោយក្បៀស ដើម្បីកំណត់បញ្ជីបេក្ខជននៃគណបក្សនយោបាយណា ដែលមានមធ្យមភាគខ្ពស់ជាងគេ ។



២.៣១.២.៥ បន្ទាប់ពីកំណត់បានមធ្យមភាគរបស់បញ្ជីបេក្ខជន នៃគណបក្សនយោបាយនីមួយៗ រួចមកត្រូវធ្វើការប្រៀបធៀបគ្នា ។ បញ្ជីបេក្ខជននៃគណបក្សនយោបាយណាមានមធ្យមភាគធំជាងគេ ដែលជាមធ្យមភាគខ្ពស់បំផុត (គិតដល់ចំនួន ២ (ពីរ) ខ្ទង់ក្រោយក្បៀស) នឹងត្រូវទទួលបានអាសនៈ ១ (មួយ) ។

ឧទាហរណ៍

ការបែងចែកអាសនៈដែលទំនេរលើកទី២ តាមរូបមន្តមធ្យមភាគខ្ពស់បំផុត នៅក្នុងមណ្ឌលបោះឆ្នោតជ្រើសរើសក្រុមប្រឹក្សាខេត្ត A ដដែល។

បន្ទាប់ពីការបែងចែកអាសនៈដែលនៅទំនេរលើកទី១ តាមរូបមន្តជំហានទី២ រួចមកពុំមានបញ្ជីបេក្ខជននៃគណបក្សណាមួយទទួលបានអាសនៈទេ។

អនុវត្តតាមរូបមន្តមធ្យមភាគខ្ពស់បំផុតក្នុងជំហានទី៣ យើងបាន ៖

បញ្ជីបេក្ខជននៃគណបក្ស	ក	ម'ក	=	$\frac{923}{0+9}$	=	923,00
បញ្ជីបេក្ខជននៃគណបក្ស	គ	ម'គ	=	$\frac{88}{0+9}$	=	88,00
បញ្ជីបេក្ខជននៃគណបក្ស	ឃ	ម'ឃ	=	$\frac{592}{0+9}$	=	592,00
បញ្ជីបេក្ខជននៃគណបក្ស	ច	ម'ច	=	$\frac{53}{0+9}$	=	53,00
បញ្ជីបេក្ខជននៃគណបក្ស	ន	ម'ន	=	$\frac{252}{0+9}$	=	252,00

ប្រៀបធៀបមធ្យមភាគរបស់បញ្ជីបេក្ខជននៃគណបក្សនយោបាយទាំង ៥ (ប្រាំ) ខាងលើ បញ្ជីបេក្ខជននៃគណបក្ស **ឃ** មានមធ្យមភាគធំជាងគេគឺ ៥៩២,០០ ដែលជាមធ្យមភាគខ្ពស់បំផុត ដូចនេះបញ្ជីបេក្ខជននៃគណបក្ស **ឃ** ត្រូវទទួលបានអាសនៈដែលនៅទំនេរចំនួន ១ (មួយ) ក្នុងការបែងចែកលើកនេះ ។

២.៣១.២.៦ ប្រសិនបើមាននៅសល់អាសនៈទៀត អាសនៈនៅសល់នោះ ត្រូវបន្តបែងចែកម្តងមួយអាសនៈរហូតដល់អស់អាសនៈ តាមរូបមន្ត



មធ្យមភាគខ្ពស់បំផុតក្នុងជំហានទី៣ ដដែល ដោយត្រូវបង្កើនតម្លៃ
 អ្នក ចំនួន ១ (មួយ) ចំពោះគណបក្សនយោបាយណាដែលទើប
 ទទួលបានអាសនៈបន្ថែមចំនួនមួយ។

ឧទាហរណ៍

ការបែងចែកអាសនៈដែលទំនេរលើកទី៣ នៅក្នុងមណ្ឌលបោះឆ្នោតជ្រើសរើស
 ក្រុមប្រឹក្សាខេត្ត A ដដែល ។

បន្ទាប់ពីការបែងចែកអាសនៈដែលនៅទំនេរលើកទី ២ តាមរូបមន្តជំហានទីបីរួចមក
 នៅមានសល់អាសនៈចំនួន ១ (មួយ) ទៀត ត្រូវបែងចែកបន្ត ។

អនុវត្តតាមរូបមន្តមធ្យមភាគខ្ពស់បំផុតក្នុងជំហានទី៣ យើងបាន ៖

បញ្ជីបេក្ខជននៃគណបក្ស	ក	ម'ក	=	$\frac{923}{0+9}$	=	923,00
បញ្ជីបេក្ខជននៃគណបក្ស	គ	ម'គ	=	$\frac{88}{0+9}$	=	88,00
បញ្ជីបេក្ខជននៃគណបក្ស	ឃ	ម'ឃ	=	$\frac{592}{9+9}$	=	256,00
បញ្ជីបេក្ខជននៃគណបក្ស	ច	ម'ច	=	$\frac{53}{0+9}$	=	53,00
បញ្ជីបេក្ខជននៃគណបក្ស	ន	ម'ន	=	$\frac{252}{0+9}$	=	252,00

ប្រៀបធៀបមធ្យមភាគរបស់បញ្ជីបេក្ខជននៃគណបក្សនយោបាយទាំង ៥ (ប្រាំ)
 ខាងលើ បញ្ជីបេក្ខជននៃគណបក្ស ឃ មានមធ្យមភាគធំជាងគេគឺ 256,00 ដែល
 ជាមធ្យមភាគខ្ពស់បំផុត ដូចនេះបញ្ជីបេក្ខជននៃគណបក្ស ឃ ត្រូវទទួលបានអាសនៈ
 ដែលនៅទំនេរចំនួន ១ (មួយ) ក្នុងការបែងចែកលើកចុងក្រោយនេះ ។

ជាលទ្ធផលសម្រេចក្នុងមណ្ឌលបោះឆ្នោតជ្រើសរើសក្រុមប្រឹក្សាខេត្ត A ៖

បញ្ជីបេក្ខជននៃគណបក្ស	ឃ	បានទទួលអាសនៈ	២	អាសនៈបន្ថែមទៀតសរុប	៥
បញ្ជីបេក្ខជននៃគណបក្ស	ក	បានទទួលអាសនៈ			៣
បញ្ជីបេក្ខជននៃគណបក្ស	ន	បានទទួលអាសនៈ			១

សរុប = ៩ (ប្រាំបួន) អាសនៈ



ប្រការ ២.៣២.-

ក្នុងករណីពុំមានគណបក្សនយោបាយទទួលយកអាសនៈដែលនៅទំនេរបស់គណបក្សនយោបាយដែលប្រកាសបោះបង់ចោលអាសនៈ ឬដែលត្រូវលុបឈ្មោះចេញពីបញ្ជីគណបក្សនយោបាយ ឬដែលត្រូវរំលាយស្របតាមច្បាប់ស្តីពីគណបក្សនយោបាយ គ.ជ.ប ត្រូវចាត់នីតិវិធីឡើងវិញ ដើម្បីសម្របសម្រួលជាមួយគណបក្សនយោបាយទាំងនោះ ។

ប្រការ ២.៣៣.-

ក្នុងករណីគណនាតាមរូបមន្តដូចក្នុងប្រការ ២.៣១ និងប្រការ ២.៣២ ខាងលើ មានគណបក្សពីរ ឬច្រើនបានទទួលលទ្ធផលស្មើគ្នា ដែលមិនអាចកំណត់បែងចែកអាសនៈដែលនៅសល់ទៅឱ្យគណបក្សណាមួយបាន អាសនៈនោះត្រូវផ្តល់ជូនទៅគណបក្សនយោបាយ ដែលទទួលបានចំនួនសន្លឹកឆ្នោតបានការខ្ពស់ជាងគេ។ ក្នុងករណីចំនួនសន្លឹកឆ្នោតបានការរបស់គណបក្សនយោបាយស្មើគ្នាទៀតនោះ អាសនៈដែលនៅសល់នោះត្រូវបែងចែកទៅឱ្យគណបក្សនយោបាយ តាមការចាប់ឆ្នោតដែលកំណត់ដោយ គ.ជ.ប។ គ.ជ.ប ត្រូវប្រគល់ភារកិច្ចជូនអគ្គលេខាធិការដ្ឋាន គ.ជ.ប ចាត់ចែងរៀបចំការចាប់ឆ្នោត ។

វិធីចាប់ឆ្នោតត្រូវដំណើរការតាមនីតិវិធី ដែលកំណត់ដោយ គ.ជ.ប ដូចខាងក្រោម៖

២.៣៣.១ ការចាប់ឆ្នោត ដើម្បីកំណត់យកបញ្ជីបេក្ខជននៃគណបក្សនយោបាយឈ្នះឆ្នោតត្រូវធ្វើជាសាធារណៈ ។

២.៣៣.២ ពិធីចាប់ឆ្នោតជាសាធារណៈត្រូវធ្វើនៅទីស្តីការ គ.ជ.ប ក្រោយពេលបញ្ចប់ការបែងចែកអាសនៈតាមមណ្ឌលបោះឆ្នោតនៃរាជធានី ខេត្ត ក្រុង ស្រុក ខណ្ឌផ្សេងទៀត ។

២.៣៣.២.១ គ.ជ.ប ត្រូវកំណត់ទីកន្លែង ពេលវេលា និងកម្មវិធីនៃការចាប់ឆ្នោត ហើយត្រូវនិមន្ត និងអញ្ជើញ ចូលរួមក្នុងពិធីចាប់ឆ្នោត ៖

- ព្រះសង្ឃ ជាអធិបតីក្នុងពិធីចាប់ឆ្នោត ។
- តំណាងផ្លូវការនៃគណបក្សនយោបាយ ដែលបញ្ជីបេក្ខជនមានលទ្ធផលគណនាមធ្យមភាគខ្ពស់បំផុតស្មើគ្នា ។
- តំណាងផ្លូវការនៃគណបក្សនយោបាយឈរឈ្មោះបោះឆ្នោតក្នុងរាជធានី ខេត្ត ក្រុង ស្រុក ខណ្ឌពាក់ព័ន្ធ ។
- អ្នកសង្កេតការណ៍ ។

២.៣៣.២.២ ពិធីចាប់ឆ្នោតត្រូវអនុវត្តតាមជំហានដូចខាងក្រោម ៖

- ត្រូវសរសេរ ឬបោះពុម្ពនៅលើក្រដាសដែល មានប្រភេទ ទំហំ និងពណ៌ ដូចគ្នា នូវឈ្មោះនៃគណបក្សនយោបាយ ដែលបញ្ជីបេក្ខជនមានលទ្ធផលគណនាស្មើគ្នា ។ ក្រដាសឆ្នោតមួយសន្លឹក



ត្រូវសរសេរ ឬបោះពុម្ពឈ្មោះតែមួយគណបក្សនយោបាយ ប៉ុណ្ណោះ។ គូអក្សរជាឈ្មោះរបស់គណបក្សនយោបាយត្រូវ មានប្រភេទ ទំហំ និងពណ៌ដូចគ្នា ។ ក្រដាសសន្លឹកឆ្នោតដែល សរសេរ ឬបោះពុម្ពឈ្មោះរបស់គណបក្សនយោបាយ រួចហើយ ត្រូវបត់ជាផ្នត់ដូចគ្នា ដាក់ក្នុងស្រោមសំបុត្រដែលមានប្រភេទ ពណ៌ និងទំហំដូចគ្នា រួចបិទភ្លិត ដោយមូរចងនឹងកៅស៊ូកង ពណ៌ដូចគ្នា ។

- ត្រូវបង្ហាញហិបឆ្នោតទទេជាសាធារណៈ មុននឹងដាក់សំបុត្រ សន្លឹកឆ្នោត ចូលទៅក្នុងហិបនោះ និងបិទគម្រប ។
- ត្រូវក្រឡុកហិបឆ្នោតរួចលើកហិបឆ្នោតនោះទៅដាក់លើតុខ្ពស់ ។
- ត្រូវនិមន្តព្រះសង្ឃ ចាប់យកសំបុត្រសន្លឹកឆ្នោតមួយពីក្នុងហិប នោះ រួចជូនទៅមន្ត្រីនៃអគ្គលេខាធិការដ្ឋាន គ.ជ.ប ដែលត្រូវ បានចាត់តាំង ។
- មន្ត្រីនៃអគ្គលេខាធិការដ្ឋាន គ.ជ.ប ដែលត្រូវបានចាត់តាំង ត្រូវ លើកស្រោមសំបុត្រនោះជាសាធារណៈ រួចអានប្រកាសឈ្មោះ គណបក្សនយោបាយដែលត្រូវទទួលបានអាសនៈ និងលើក បង្ហាញឱ្យតំណាងគណបក្សនយោបាយ និងអ្នកសង្កេតការណ៍ ទាំងអស់ដែលចូលរួមបានឃើញ និងប្រាកដថាឈ្មោះ គណបក្ស ដែលបានប្រកាសដូចគ្នានឹងឈ្មោះរបស់គណបក្សដែលបាន សរសេរ ឬបោះពុម្ពនៅលើសន្លឹកឆ្នោតនោះមែន ។

២.៣៣.២.៣ អគ្គលេខាធិការ គ.ជ.ប ត្រូវធ្វើកំណត់ហេតុនៃការចាប់ឆ្នោតនេះ ដោយបញ្ជាក់ពីកាលបរិច្ឆេទ ទីកន្លែង និងតំណាងចូលរួម (គ.ជ.ប តំណាងគណបក្សនយោបាយ ដែលបញ្ជីបេក្ខជនមានលទ្ធផល គណនាមធ្យមភាគខ្ពស់បំផុតស្មើគ្នា អ្នកសង្កេតការណ៍...) ដំណើរការ ចាប់ឆ្នោត និងលទ្ធផលនៃការចាប់ឆ្នោត ។

២.៣៣.២.៤ កំណត់ហេតុ ត្រូវចុះហត្ថលេខាដោយ ៖

- អ្នកធ្វើកំណត់ហេតុ ដែលត្រូវបានចាត់តាំង
- អគ្គលេខាធិការ គ.ជ.ប
- តំណាងគណបក្សនយោបាយដែលបញ្ជីបេក្ខជនមានលទ្ធផល គណនាមធ្យមភាគខ្ពស់បំផុតស្មើគ្នា។



២.៣៣.២.៥ កំណត់ហេតុត្រូវធ្វើតាមតម្រូវការប្រើប្រាស់ដូចខាងក្រោម ៖

- ធ្វើជូន គ.ជ.ប ១ (មួយ) ច្បាប់ ។
- ធ្វើជូនទៅគ្រប់គណបក្សនយោបាយ ដែលបញ្ជីបេក្ខជនមានលទ្ធផលគណនាមធ្យមភាគខ្ពស់បំផុតស្មើគ្នា ។
- រក្សាទុកជាឯកសារ ១ (មួយ) ច្បាប់ ។

ប្រការ ២.៣៤.-

ក្នុងករណីគណបក្សនយោបាយណាមួយទទួលបានអាសនៈបន្ថែមមួយ ឬច្រើន ប៉ុន្តែបញ្ជីបេក្ខជនរបស់ខ្លួនមានបេក្ខជនតិចជាងអាសនៈនោះ គ.ជ.ប ត្រូវស្នើជាលាយលក្ខណ៍អក្សរទៅសាមីគណបក្សនោះឱ្យបន្ថែមឈ្មោះក្នុងបញ្ជីបេក្ខជនក្នុងរយៈពេលយ៉ាងយូរ ៥ (ប្រាំ) ថ្ងៃ ក្រោយពីបានទទួលសំណើ។ បែបបទនៃការទទួលពិនិត្យ និងការអនុម័តឈ្មោះបេក្ខជនដែលស្នើបន្ថែមនេះ ត្រូវអនុវត្តតាមបទប្បញ្ញត្តិ ដូចមានចែងក្នុងមាត្រា១៥ មាត្រា ១៦ មាត្រា ១៧ថ្មី មាត្រា១៨ មាត្រា២០ មាត្រា២២ ដល់មាត្រា២៦ នៃ ច.ប.ក និងនីតិវិធីនៃការចុះបញ្ជីបេក្ខជនបម្រុងបន្ថែម ដូចបានកំណត់ខាងក្រោម ៖

២.៣៤.១ ដើម្បីដាក់ពាក្យសុំចុះបញ្ជីបេក្ខជនបម្រុងបន្ថែម គណបក្សនយោបាយត្រូវធ្វើពាក្យសុំតាមបែបបទដែលកំណត់ដោយ គ.ជ.ប ។ គណបក្សនយោបាយត្រូវបំពេញពាក្យសុំចុះបញ្ជីបេក្ខជនបម្រុងបន្ថែម (១.១០០៨ប) ជា ២ (ពីរ) ច្បាប់។ ពាក្យសុំត្រូវចុះហត្ថលេខាដោយប្រធានគណបក្សនយោបាយ ឬតំណាងដែលបានទទួលការផ្ទេរសិទ្ធិជាលាយលក្ខណ៍អក្សរពីប្រធានគណបក្សនយោបាយនោះ ។ ការផ្ទេរសិទ្ធិបន្ត ត្រូវតែមានការយល់ព្រមជាលាយលក្ខណ៍អក្សរពីប្រធានគណបក្សនយោបាយ។ ពាក្យសុំចុះបញ្ជីបេក្ខជនបម្រុងបន្ថែម ត្រូវភ្ជាប់ជាមួយនូវ ៖

- បញ្ជីរាយនាមបេក្ខជន ចំនួន ៣ (បី) ច្បាប់ ដែលមានចំនួនបេក្ខជនបម្រុងបន្ថែម យ៉ាងតិចស្មើនឹងចំនួនអាសនៈក្រុមប្រឹក្សានៃក្រុមប្រឹក្សាពាក់ព័ន្ធ ។
- សេចក្តីបញ្ជាក់អំពីការចុះឈ្មោះបោះឆ្នោតដោយអាជ្ញាធរឃុំ សង្កាត់ ដែលសាមីខ្លួនបេក្ខជននោះបានចុះឈ្មោះបោះឆ្នោតចំនួន ១ (មួយ) ច្បាប់ សម្រាប់បេក្ខជនបម្រុងបន្ថែមម្នាក់ៗ ។
- សេចក្តីប្រកាសរបស់បេក្ខជនយល់ព្រមតាមការតែងតាំងជាបេក្ខជនរបស់គណបក្សចំនួន ១ (មួយ) ច្បាប់ សម្រាប់បេក្ខជនបម្រុងបន្ថែមម្នាក់ៗ ។

២.៣៤.២ ដើម្បីមានសិទ្ធិឈរឈ្មោះជាបេក្ខជនបម្រុងបន្ថែមនៃគណបក្សនយោបាយ ប្រជាពលរដ្ឋទាំងពីរភេទ ត្រូវបំពេញលក្ខខណ្ឌដូចខាងក្រោម ៖



- មានសញ្ញាតិខ្មែរពីកំណើត
- មានអាយុយ៉ាងតិច ២៥ (ម្ភៃប្រាំ) ឆ្នាំ គិតមកទល់ថ្ងៃដាក់ពាក្យសុំចុះបញ្ជីបេក្ខជនបម្រុងបន្ថែម
- មានសិទ្ធិបោះឆ្នោត និងលក្ខណសម្បត្តិគ្រប់គ្រាន់ តាមលក្ខខណ្ឌដែលកំណត់ដោយ ច.ជ.ប ។

២.៣៤.៣ ជនគ្មានសិទ្ធិឈរឈ្មោះជាបេក្ខជនបម្រុងបន្ថែមនៃគណបក្សនយោបាយ ៖

- សមាជិករដ្ឋសភា ព្រឹទ្ធសភា ក្រុមប្រឹក្សាធម្មនុញ្ញ រាជរដ្ឋាភិបាល និងចៅក្រម
- សមាជិកឧត្តមក្រុមប្រឹក្សានៃអង្គចៅក្រម
- អភិបាល អភិបាលរងរាជធានី ខេត្ត ក្រុង ស្រុក ខណ្ឌ
- សមាជិកក្រុមប្រឹក្សាឃុំ សង្កាត់
- សមាជិក គ.ជ.ប គណៈកម្មការរៀបចំការបោះឆ្នោត និងមន្ត្រី បុគ្គលិកបម្រើការងាររៀបចំការបោះឆ្នោតគ្រប់លំដាប់ថ្នាក់
- មន្ត្រីរាជការស៊ីវិល មន្ត្រីតុលាការ កងយោធពលខេមរភូមិន្ទ នគរបាលជាតិក្នុងមុខតំណែង
- មន្ត្រី បុគ្គលិករបស់ក្រុមប្រឹក្សាគ្រប់លំដាប់ថ្នាក់
- ជនដែលត្រូវបានតុលាការសម្រេចផ្ដន្ទាទោសដាក់ពន្ធនាគារពីបទឧក្រិដ្ឋ ឬមជ្ឈិមណាមួយ ហើយដែលមិនទាន់មាននីតិសម្បទាឡើងវិញ
- ជនរីកលចរិត ឬជនដែលស្ថិតនៅក្រោមអាណាព្យាបាលទូទៅ ដែលមានលិខិតបញ្ជាក់ពីក្រសួង ស្ថាប័នមានសមត្ថកិច្ច
- ជនដែលត្រូវបានដកហូតជាបណ្តោះអាសន្ននូវសិទ្ធិបោះឆ្នោត ឬជនដែលត្រូវបានលុបឈ្មោះចេញពីបញ្ជីបោះឆ្នោតដោយ គ.ជ.ប
- ព្រះសង្ឃ ឬបព្វជិតសាសនា ។

២.៣៤.៤ គ.ជ.ប ត្រូវពិនិត្យ និងសម្រេចពាក្យសុំចុះបញ្ជីបេក្ខជនបម្រុងបន្ថែមនៃគណបក្សនយោបាយជាបន្ទាន់សមស្របបន្ទាប់ពីថ្ងៃបានទទួលពាក្យសុំចុះបញ្ជីបេក្ខជនបម្រុងបន្ថែម ។

- ក្នុងករណីគណបក្សនយោបាយ បានបំពេញត្រឹមត្រូវតាមលក្ខខណ្ឌដូចបានកំណត់ខាងលើ គ.ជ.ប ត្រូវចេញលិខិតបញ្ជាក់ការចុះបញ្ជីបេក្ខជនបម្រុងបន្ថែមជូនសមីគណបក្សនយោបាយ ដោយភ្ជាប់មកជាមួយនូវបញ្ជីបេក្ខជនបម្រុងបន្ថែមផ្លូវការ ១ (មួយ) ច្បាប់ ។ ឈ្មោះ និងលំដាប់ឈ្មោះបេក្ខជនបម្រុងបន្ថែមនៅក្នុងបញ្ជីមិនអាចកែប្រែបានឡើយ ។



- ក្នុងករណីគណបក្សនយោបាយពុំបានបំពេញត្រឹមត្រូវតាមលក្ខខណ្ឌ ដូចបានកំណត់ខាងលើ គ.ជ.ប ត្រូវបដិសេធសេចក្នុងប្រកាសប្រែប្រួលនៃមណ្ឌលដែលពុំមានលក្ខណសម្បត្តិគ្រប់គ្រាន់នោះតែប៉ុណ្ណោះ ។ សេចក្តីសម្រេចរបស់ គ.ជ.ប ជាសេចក្តីសម្រេចចុងក្រោយ ។

២.៣៤.៥ គ.ជ.ប ត្រូវរៀបចំបញ្ជីរាយនាមបេក្ខជនបម្រុងបន្ថែមចំនួន ៣ (បី) ច្បាប់ ដើម្បីប្រើប្រាស់ ១ (មួយ) ច្បាប់ជូនសាមីគណបក្សនយោបាយ ១ (មួយ) ច្បាប់ផ្ញើជូន លធ.ខប ៣កំព័ន្ធ និង ១ (មួយ) ច្បាប់រក្សាទុកជាឯកសារនៅ គ.ជ.ប ។

២.៣៤.៦ ក្នុងករណីគណបក្សនយោបាយណាមួយ មិនបានអនុវត្តតាមពេលវេលាដូចមានចែងក្នុងប្រការ ២.៣៤ នេះ ឬមិនបានកែលម្អការខ្វះខាត ដែលធ្វើឱ្យគណបក្សនយោបាយនោះមិនអាចបំពេញអាសនៈដែលនៅទំនេរបាន ត្រូវចាត់ទុកដូចជាគណបក្សនយោបាយនោះបោះបង់ចោលអាសនៈឱ្យនៅទំនេរ ។ ករណីនេះ គ.ជ.ប ត្រូវបែងចែកអាសនៈដែលនៅទំនេរនេះតាមបទប្បញ្ញត្តិនៃ ប.ន.ក នេះ ។

ប្រការ ២.៣៥.-

បន្ទាប់ពីបានធ្វើការគណនាកំណត់ចំនួនអាសនៈ ដែលបញ្ជីបេក្ខជននៃគណបក្សនយោបាយនីមួយៗត្រូវទទួលបានរួចហើយ ក្រុមកំណត់បែងចែកអាសនៈនៃ គ.ជ.ប ត្រូវស្រង់ឈ្មោះបេក្ខជនជាប់ឆ្នោតជាសមាជិកក្រុមប្រឹក្សា ជាប្រធានក្រុមប្រឹក្សាតាមប្រភេទក្រុមប្រឹក្សា តាមលំដាប់លេខរៀងពីបញ្ជីបេក្ខជនដែលនៅជាធរមាន ឬបញ្ជីដែលបានធ្វើបច្ចុប្បន្នភាព ឬបញ្ជីបេក្ខជនបម្រុងបន្ថែមរបស់គណបក្សដែលជាប់ឆ្នោតរួចដាក់ជូន គ.ជ.ប តាមរយៈអគ្គលេខាធិការ គ.ជ.ប ដើម្បីពិនិត្យ សម្រេច ។



ផ្នែកទី ៣

**ការចុះបញ្ជីគណបក្សនយោបាយឈរឈ្មោះបោះឆ្នោត
និងបញ្ជីមេតួជនឈរឈ្មោះ**

ប្រការ ២.៣៦.-

ប្រជាពលរដ្ឋខ្មែរទាំងពីរភេទ ដែលមានបំណងឈរឈ្មោះជាបេក្ខជនបោះឆ្នោតជ្រើសរើសក្រុមប្រឹក្សា
រាជធានី ក្រុមប្រឹក្សាខេត្ត ក្រុមប្រឹក្សាក្រុង ក្រុមប្រឹក្សាស្រុក ក្រុមប្រឹក្សាខណ្ឌ ត្រូវបំពេញលក្ខខណ្ឌ និងមាន
លក្ខណសម្បត្តិដូចខាងក្រោម ៖

- ២.៣៦.១ មានសញ្ជាតិខ្មែរពីកំណើត ។
- ២.៣៦.២ មានអាយុយ៉ាងតិច ២៥ (ម្ភៃប្រាំ) ឆ្នាំ គិតដល់ថ្ងៃបោះឆ្នោត ។
- ២.៣៦.៣ មានសិទ្ធិបោះឆ្នោត និងមានលក្ខណសម្បត្តិគ្រប់គ្រាន់ តាមលក្ខខណ្ឌដែលកំណត់
ដោយ ច.ប.ក ។

ប្រការ ២.៣៧.-

គ្មានសិទ្ធិឈរឈ្មោះជាបេក្ខជនបោះឆ្នោតជ្រើសរើសក្រុមប្រឹក្សា គឺ ៖

- ២.៣៧.១ សមាជិករដ្ឋសភា ព្រឹទ្ធសភា ក្រុមប្រឹក្សាធម្មនុញ្ញ រាជរដ្ឋាភិបាល និងចៅក្រម ។
- ២.៣៧.២ សមាជិកឧត្តមក្រុមប្រឹក្សានៃអង្គចៅក្រម ។
- ២.៣៧.៣ អភិបាល អភិបាលរងរាជធានី ខេត្ត ក្រុង ស្រុក ខណ្ឌ ។
- ២.៣៧.៤ សមាជិក កបយ.ស ។
- ២.៣៧.៥ សមាជិក គ.ជ.ប គណៈកម្មការរៀបចំការបោះឆ្នោត និងមន្ត្រី បុគ្គលិកបម្រើការងារ
រៀបចំការបោះឆ្នោតគ្រប់លំដាប់ថ្នាក់ ។
- ២.៣៧.៦ មន្ត្រីរាជការស៊ីវិល មន្ត្រីតុលាការ កងយោធពលខេមរភូមិន្ទ នគរបាលជាតិក្នុងមុខ
តំណែង ។
- ២.៣៧.៧ មន្ត្រី បុគ្គលិករបស់ក្រុមប្រឹក្សាគ្រប់លំដាប់ថ្នាក់ ។
- ២.៣៧.៨ ជនដែលត្រូវបានតុលាការសម្រេចផ្ដន្ទាទោសដាក់ពន្ធនាគារពីបទឧក្រិដ្ឋ ឬបទ
មជ្ឈិមណាមួយហើយដែលមិនទាន់មាននីតិសម្បទាឡើងវិញ ។



- ២.៣៧.៩ ជនវិកលចរិត ឬជនដែលស្ថិតនៅក្រោមអាណាព្យាបាលទូទៅ ដែលមានលិខិតបញ្ជាក់ពីក្រសួង ស្ថាប័នមានសមត្ថកិច្ច ។
- ២.៣៧.១០ ជនដែលត្រូវបានដកហូតជាបណ្តោះអាសន្ននូវសិទ្ធិបោះឆ្នោត ឬជនដែលត្រូវលុបឈ្មោះចេញពីបញ្ជីបោះឆ្នោតដោយ គ.ជ.ប ។
- ២.៣៧.១១ ព្រះសង្ឃ ឬបព្វជិតសាសនា ។

ប្រការ ២.៣៨.-

មន្ត្រីរាជការស៊ីវិល មន្ត្រីតុលាការ នគរបាលជាតិ កងយោធពលខេមរភូមិន្ទ មន្ត្រី បុគ្គលិករបស់ក្រុមប្រឹក្សាគ្រប់លំដាប់ថ្នាក់ដែលមានបំណងឈរឈ្មោះជាបេក្ខជនបោះឆ្នោតជ្រើសរើសក្រុមប្រឹក្សា ត្រូវដាក់ពាក្យសុំច្បាប់ឈប់ពិសេសយ៉ាងតិច ៧ (ប្រាំពីរ) ថ្ងៃមុនថ្ងៃបើកការយោសនាបោះឆ្នោត រហូតដល់ថ្ងៃប្រកាសលទ្ធផលនៃការបោះឆ្នោតជាផ្លូវការ ។

- ២.៣៨.១ មន្ត្រីរាជការស៊ីវិលរួមមាន មន្ត្រីរាជការក្នុងក្របខ័ណ្ឌនីតិបញ្ញត្តិ ក្របខ័ណ្ឌនីតិប្រតិបត្តិ ក្របខ័ណ្ឌតុលាការ និងក្របខ័ណ្ឌពិសេសផ្សេងទៀត ។
- ២.៣៨.២ ប្រសិនបើសាមីខ្លួនជាប់ឆ្នោត ហើយមានបំណងបម្រើការងារជាសមាជិកក្រុមប្រឹក្សានោះ សាមីខ្លួនត្រូវធ្វើពាក្យសុំតាមឋានានុក្រមទៅក្រសួង ឬស្ថាប័នសាមី ដើម្បីទៅបម្រើការងារក្រៅក្របខ័ណ្ឌដើម ក្នុងរយៈពេលនៃអាណត្តិរបស់ក្រុមប្រឹក្សា ។
- ២.៣៨.៣ ក្នុងរយៈពេលស្ថិតនៅក្រៅក្របខ័ណ្ឌដើម សាមីខ្លួនមានសិទ្ធិឡើងថ្នាក់ ឬឋានន្តរសក្តិ និងរក្សាអតីតភាពការងារសម្រាប់ទទួលសោធននិវត្តន៍ ។
- ២.៣៨.៤ នៅពេលចប់អាណត្តិជាសមាជិកក្រុមប្រឹក្សា សាមីខ្លួនអាចសុំត្រឡប់មកបម្រើការងារនៅក្រសួង ឬស្ថាប័នដើមវិញ ប៉ុន្តែមុខងារ និងតំណែងអាស្រ័យដោយក្រសួង ឬស្ថាប័នជាអ្នកសម្រេច ។

ប្រការ ២.៣៩.-

លិខិតបញ្ជាក់ការអនុញ្ញាតច្បាប់ឈប់ពិសេសពីក្រសួង ឬស្ថាប័នដើម អាចភ្ជាប់មកជាមួយពាក្យសុំចុះបញ្ជីគណបក្សនយោបាយឈរឈ្មោះបោះឆ្នោត ។ ក្នុងករណីមិនអាចធ្វើទាន់ត្រូវធ្វើពាក្យសុំច្បាប់ឈប់ពិសេសជូន គ.ជ.ប ក្នុងរយៈពេលយ៉ាងតិច ៧ (ប្រាំពីរ) ថ្ងៃ មុនថ្ងៃចាប់ផ្តើមបើកការយោសនាបោះឆ្នោត។ លិខិតបញ្ជាក់ការអនុញ្ញាតច្បាប់ឈប់ពិសេសនេះ ត្រូវបញ្ជាក់ឱ្យបានច្បាស់អំពីឈ្មោះសាមីជនដែលបានសុំច្បាប់ឈប់ពិសេស មុខតំណែង ក្រសួង ឬស្ថាប័នដែលសាមីជនកំពុងបម្រើការងារ កាលបរិច្ឆេទសុំច្បាប់ឈប់ពិសេស និងមានហត្ថលេខារបស់ថ្នាក់ដឹកនាំរបស់ខ្លួន ពោលគឺនៅថ្នាក់លើមួយថ្នាក់ដែលខ្លួននៅក្រោមឱវាទ ។



ប្រការ ២.៤០.-

គណបក្សនយោបាយដែលបានចុះបញ្ជីស្របតាមច្បាប់ស្តីពីគណបក្សនយោបាយ មានសិទ្ធិចុះបញ្ជីគណបក្សនយោបាយឈរឈ្មោះបោះឆ្នោតជ្រើសរើសក្រុមប្រឹក្សា។ គណបក្សនយោបាយដែលមានបំណងចូលរួមប្រកួតប្រជែងក្នុងការបោះឆ្នោតជ្រើសរើសក្រុមប្រឹក្សា ត្រូវចាប់ផ្តើមដាក់ពាក្យសុំចុះបញ្ជីគណបក្សនយោបាយឈរឈ្មោះបោះឆ្នោតនៅ គ.ជ.ប យ៉ាងតិច ៨០ (ប៉ែតសិប) ថ្ងៃ មុនកាលបរិច្ឆេទនៃការបោះឆ្នោត ។

២.៤០.១ គណបក្សនយោបាយត្រូវដាក់ពាក្យសុំចុះបញ្ជីឈរឈ្មោះបោះឆ្នោតដោយឡែកៗ ពីគ្នា សម្រាប់ការបោះឆ្នោតជ្រើសរើសក្រុមប្រឹក្សាប្រភេទណាមួយ ដែលគណបក្សនយោបាយនោះមានបំណងចូលរួមប្រកួតប្រជែង ។

២.៤០.២ គណបក្សនយោបាយដែលមានបំណងចុះបញ្ជីគណបក្សនយោបាយឈរឈ្មោះបោះឆ្នោតជ្រើសរើសក្រុមប្រឹក្សា ត្រូវរៀបចំបញ្ជីបេក្ខជនរបស់ខ្លួនតាមមណ្ឌលបោះឆ្នោត និងតាមប្រភេទក្រុមប្រឹក្សានីមួយៗ ។

២.៤០.៣ ក្នុងការរៀបចំបញ្ជីបេក្ខជនឈរឈ្មោះបោះឆ្នោត គណបក្សនយោបាយត្រូវបំពេញបែបបទ សេចក្តីប្រកាសបេក្ខភាពដែលផ្តល់ដោយ គ.ជ.ប តាមរយៈ គ.ជ.ប ។ បញ្ជីបេក្ខជនឈរឈ្មោះបោះឆ្នោតតាមមណ្ឌលបោះឆ្នោត និងតាមប្រភេទក្រុមប្រឹក្សានីមួយៗ ត្រូវ ៖

២.៤០.៣.១ បញ្ជាក់ច្បាស់ពីប្រភេទក្រុមប្រឹក្សា ដែលបញ្ជីបេក្ខជនត្រូវឈរឈ្មោះបោះឆ្នោត ។

២.៤០.៣.២ រៀបចំឈ្មោះតាមលំដាប់អាទិភាពពីខ្ពស់មកទាប តាមការកំណត់របស់គណបក្សនយោបាយ និងត្រូវធានាឱ្យមានបេក្ខជនស្ត្រីចូលរួម និងមានឈ្មោះនៅលំដាប់លេខរៀងសមស្របក្នុងបញ្ជីបេក្ខជននោះ។

២.៤០.៣.៣ បញ្ជីបេក្ខជននៃគណបក្សនយោបាយ ត្រូវមានបេក្ខជនពេញសិទ្ធិ និងបេក្ខជនបម្រុង ដែលមានចំនួនបេក្ខជនយ៉ាងតិច ២ (ពីរ) ដងនៃចំនួនអាសនៈសម្រាប់ក្រុមប្រឹក្សាណាមួយ ដែលគណបក្សនយោបាយនោះមានបំណងចូលរួមប្រកួតប្រជែង ។

២.៤០.៣.៤ បេក្ខជនម្នាក់ត្រូវមានឈ្មោះក្នុងបញ្ជីបេក្ខជននៃគណបក្សនយោបាយតែមួយ និងមានសិទ្ធិឈរឈ្មោះជាបេក្ខជនសម្រាប់ក្រុមប្រឹក្សាតែមួយប៉ុណ្ណោះ ។



២.៤០.៣.៥ បេក្ខជន ដែលមានឈ្មោះក្នុងបញ្ជីបេក្ខជននៃគណបក្សនយោបាយ លើសពីមួយឬឈរឈ្មោះជាបេក្ខជនសម្រាប់ក្រុមប្រឹក្សាលើសពីមួយ ត្រូវបានប្រកាសថា បាត់សិទ្ធិឈរឈ្មោះជាបេក្ខជនដោយ គ.ជ.ប ។

២.៤០.៤ បញ្ជីបេក្ខជននៃគណបក្សនយោបាយដែលត្រូវដាក់ពាក្យសុំចុះបញ្ជីនៅ គធ.ខប រួចហើយ មិនអនុញ្ញាតឱ្យបេក្ខជនណាមួយ ឬប្តូរបេក្ខជន ឬដកបញ្ជីបេក្ខជនឈរឈ្មោះឡើយ។ បេក្ខជនអាចលាឈប់ពីបញ្ជីបេក្ខជនឈរឈ្មោះនៃគណបក្សនយោបាយ បានបន្ទាប់ពី គធ.ខប ទទួលស្គាល់ជាផ្លូវការនូវការចុះបញ្ជីគណបក្សនយោបាយ ឈរឈ្មោះបោះឆ្នោត និងបញ្ជីបេក្ខជនឈរឈ្មោះ ។

២.៤០.៥ គណបក្សនយោបាយដែលទទួលបានអាសនៈនៅក្នុងក្រុមប្រឹក្សា ហើយបេក្ខជន ពេញសិទ្ធិ និងបម្រុងផ្លូវការរបស់ខ្លួនមានចំនួនមិនគ្រប់គ្រាន់សម្រាប់បំពេញអាសនៈ របស់ខ្លួនដែលនៅទំនេរ ដោយមូលហេតុទទួលមរណភាព ឬលាលែង ឬប្រាសចាកពី បេក្ខភាពសមាជិកក្រុមប្រឹក្សា ត្រូវដាក់ពាក្យសុំចុះបញ្ជីបេក្ខជនបម្រុងបន្ថែម កំណត់ ដោយសេចក្តីសម្រេចរបស់ គ.ជ.ប ។

ប្រការ ២.៤១.-

ដើម្បីចុះបញ្ជីគណបក្សនយោបាយឈរឈ្មោះបោះឆ្នោតជ្រើសរើសក្រុមប្រឹក្សាជាផ្លូវការ គណបក្ស នយោបាយត្រូវដាក់ពាក្យសុំតាមបែបបទកំណត់ដោយ គ.ជ.ប ទៅ គធ.ខប ក្នុងរយៈពេល ៥ (ប្រាំ) ថ្ងៃ គិត ចាប់ពីថ្ងៃចាប់ផ្តើមចុះបញ្ជី ។

២.៤១.១ ពាក្យសុំចុះបញ្ជីគណបក្សនយោបាយឈរឈ្មោះបោះឆ្នោត គឺជាទម្រង់បែបបទលេខ ១០០៨ (១.១០០៨)។ ពាក្យសុំចុះបញ្ជីនេះ ត្រូវបានផ្តល់ដោយឥតគិតថ្លៃជូនគណបក្ស នយោបាយដែលមានបំណងឈរឈ្មោះបោះឆ្នោតជ្រើសរើសក្រុមប្រឹក្សា។ គណបក្ស នយោបាយត្រូវបំពេញពាក្យសុំចុះបញ្ជីនេះ ជា ២ (ពីរ) ច្បាប់ ។

២.៤១.២ ពាក្យសុំនេះត្រូវចុះហត្ថលេខាដោយប្រធានគណបក្សនយោបាយ ឬតំណាងដែល បានទទួលការផ្ទេរសិទ្ធិជាលាយលក្ខណ៍អក្សរពីប្រធានគណបក្សនយោបាយនោះ។ ការផ្ទេរសិទ្ធិនេះ មិនអនុញ្ញាតឱ្យផ្ទេរសិទ្ធិបន្តឡើយ លើកលែងតែក្នុងលិខិតផ្ទេរសិទ្ធិនោះ មានខ្លឹមសារអនុញ្ញាតឱ្យផ្ទេរសិទ្ធិបន្ត ។

២.៤១.៣ ពាក្យសុំចុះបញ្ជីគណបក្សនយោបាយឈរឈ្មោះបោះឆ្នោត ត្រូវភ្ជាប់មកជាមួយនូវ៖



- ២.៤១.៣.១ សេចក្តីចម្លងលិខិតបញ្ជាក់ការចុះបញ្ជីគណបក្សនយោបាយ នៅ ក្រសួងមហាផ្ទៃ ១ (មួយ) ច្បាប់ ។
- ២.៤១.៣.២ ឈ្មោះគណបក្សនយោបាយជាអក្សរពេញ ជាអក្សរកាត់ និង សញ្ញាសម្គាល់គណបក្សនយោបាយ ។
- ២.៤១.៣.៣ អាសយដ្ឋាននៃទីស្នាក់ការកណ្តាលគណបក្សនយោបាយ និង អាសយដ្ឋានទីស្នាក់ការរបស់គណបក្សនយោបាយនៅតាមរាជធានី ឬខេត្ត ឬក្រុង ឬស្រុក ឬខណ្ឌ ។
- ២.៤១.៣.៤ បញ្ជីរាយនាមបេក្ខជនឈរឈ្មោះបោះឆ្នោត តាមប្រភេទក្រុមប្រឹក្សា នីមួយៗ ។ បញ្ជីនេះត្រូវមានចំនួនបេក្ខជនពេញសិទ្ធិ និងបម្រុង ដែលមានចំនួនបេក្ខជនយ៉ាងតិច ២ (ពីរ) ដង នៃចំនួនអាសនៈ ក្រុមប្រឹក្សាណាមួយ ដែលគណបក្សនយោបាយនោះមានបំណង ចូលរួមប្រកួតប្រជែង ។
- ២.៤១.៣.៥ សេចក្តីបញ្ជាក់ពីអាជ្ញាធរឃុំ សង្កាត់ អំពីការមានឈ្មោះក្នុងបញ្ជី បោះឆ្នោតនៃការិយាល័យបោះឆ្នោតណាមួយក្នុងឃុំ សង្កាត់ដែល សាមីបេក្ខជននោះបានចុះឈ្មោះបោះឆ្នោត ។
- ២.៤១.៣.៦ សេចក្តីប្រកាសរបស់គណបក្សនយោបាយថា ចូលរួមបោះឆ្នោត និងទទួលយកលទ្ធផលបោះឆ្នោត ដែលប្រព្រឹត្តទៅដោយសេរី ត្រឹមត្រូវ និងយុត្តិធម៌ និងចូលរួមអនុវត្ត ច.ប.ក ច.ប.ត.វ ច្បាប់ស្តីពី គណបក្សនយោបាយ ប.ន.ក និងក្រមសីលធម៌របស់ គ.ជ.ប ។
- ២.៤១.៣.៧ សេចក្តីប្រកាសរបស់បេក្ខជន យល់ព្រមឱ្យគណបក្សនយោបាយ តែងតាំងខ្លួន ជាបេក្ខជនដើម្បីឈរឈ្មោះសម្រាប់ការបោះឆ្នោត ជ្រើសរើសក្រុមប្រឹក្សា ។

ការទទួលពាក្យសុំចុះបញ្ជីគណបក្សនយោបាយឈរឈ្មោះបោះឆ្នោត

ប្រការ ២.៤២.-

គ.ជ.ប ត្រូវកំណត់កាលបរិច្ឆេទនៃការទទួលពាក្យសុំចុះបញ្ជីគណបក្សនយោបាយឈរឈ្មោះបោះឆ្នោត ជ្រើសរើសក្រុមប្រឹក្សា ។

២.៤២.១ គ.ជ.ប ត្រូវផ្សព្វផ្សាយជាសាធារណៈនូវកាលបរិច្ឆេទ ទីកន្លែង និងរយៈពេលនៃការ ទទួលពាក្យសុំចុះបញ្ជីគណបក្សនយោបាយឈរឈ្មោះបោះឆ្នោត ។



- ២.៤២.២ ការទទួលពាក្យសុំចុះបញ្ជីគណបក្សនយោបាយឈរឈ្មោះបោះឆ្នោត មានរយៈពេល ៥ (ប្រាំ) ថ្ងៃ គឺរៀងរាល់ថ្ងៃ ពេលព្រឹកចាប់ពីម៉ោង ៧:០០នាទី ដល់ ១១:៣០ នាទី និងពេលរសៀលចាប់ពីម៉ោង ២:០០នាទី ដល់ ៥:៣០នាទី ។
- ២.៤២.៣ គធម.ខប ត្រូវចេញបង្កាន់ដៃបញ្ជាក់ការទទួលពាក្យជូនគណបក្សនយោបាយដែល បានដាក់ពាក្យសុំចុះបញ្ជីគណបក្សនយោបាយឈរឈ្មោះបោះឆ្នោត និងរក្សាគល់បញ្ជី ១ (មួយ) ច្បាប់ ទុកជាឯកសារ ។
- ២.៤២.៤ បង្កាន់ដៃទទួលពាក្យត្រូវបញ្ជាក់អំពីចំនួន និងប្រភេទឯកសារដែលបានទទួល ដោយត្រូវចុះកាលបរិច្ឆេទប្រគល់ ទទួល និងចុះហត្ថលេខា ឬស្នាមមេដៃរបស់អ្នក ប្រគល់ ទទួល ។
- ២.៤២.៥ នៅពេលបញ្ចប់ការទទួលពាក្យ គធម.ខប ត្រូវធ្វើកំណត់ហេតុស្តីពីលទ្ធផលនៃការ ចុះបញ្ជីគណបក្សនយោបាយឈរឈ្មោះបោះឆ្នោត និងបញ្ជីបេក្ខជនឈរឈ្មោះ បោះឆ្នោតជ្រើសរើសក្រុមប្រឹក្សាក្នុងរាជធានី ខេត្តរបស់ខ្លួនចំនួន ៣ (បី) ច្បាប់ ដោយមានចុះកាលបរិច្ឆេទ ហត្ថលេខា និងបោះត្រា គធម.ខប រួចបិទផ្សាយ ១ (មួយ) ច្បាប់ នៅ លគធម.ខប ផ្ទៃជូន គ.ជ.ប ១ (មួយ) ច្បាប់ និងរក្សាទុកជាឯកសារ ១ (មួយ) ច្បាប់ ។ តំណាងគណបក្សនយោបាយអាចចូលរួមចុះហត្ថលេខាលើកំណត់ហេតុ នេះបាន ។

ការពិនិត្យ និងសម្រេចលើពាក្យសុំចុះបញ្ជីគណបក្សនយោបាយឈរឈ្មោះបោះឆ្នោត ប្រការ ២.៤៣.-

គធម.ខប ត្រូវពិនិត្យ សម្រេចលើពាក្យសុំចុះបញ្ជីគណបក្សនយោបាយឈរឈ្មោះបោះឆ្នោត ក្នុងរយៈពេលយ៉ាងយូរ ៥ (ប្រាំ) ថ្ងៃ បន្ទាប់ពីបានទទួលពាក្យសុំ ។

- ២.៤៣.១ ក្នុងករណី គធម.ខប យល់ព្រមចុះបញ្ជីគណបក្សនយោបាយឈរឈ្មោះបោះឆ្នោត គធម.ខប ត្រូវចេញលិខិតបញ្ជាក់ការចុះបញ្ជីគណបក្សនយោបាយឈរឈ្មោះបោះឆ្នោត ជូនសាមីគណបក្សនយោបាយ ។
- ២.៤៣.២ ក្នុងករណី គធម.ខប ពិនិត្យឃើញថា សំណុំលិខិតរបស់គណបក្សនយោបាយណាមួយ ពុំបានបំពេញលក្ខខណ្ឌដូចមានចែងក្នុងប្រការ ២.៣៦ ដល់ប្រការ ២.៤១ ខាងលើ គធម.ខប ត្រូវជូនដំណឹងទៅសាមីគណបក្សនយោបាយនោះវិញ ដើម្បីបំពេញបន្ថែម ឬកែតម្រូវ ។ សាមីគណបក្សនយោបាយត្រូវបំពេញលក្ខខណ្ឌ ឬកែតម្រូវចំណុច ដែលខ្វះខាតយ៉ាងយូរ ៥ (ប្រាំ) ថ្ងៃ បន្ទាប់ពីថ្ងៃទទួលបានលិខិតជូនដំណឹងនេះ ។



២.៤៣.៣ ក្នុងករណីគណបក្សនយោបាយដែលបានទទួលលិខិតជូនដំណឹងជាលាយលក្ខណ៍អក្សរពី គ.ជ.ប ឱ្យធ្វើការកែតម្រូវចំណុចខ្វះខាត បានកែតម្រូវត្រឹមត្រូវ និងទាន់ពេលវេលាហើយនោះ គ.ជ.ប ត្រូវយល់ព្រមលើពាក្យសុំចុះបញ្ជីគណបក្សនយោបាយឈរឈ្មោះបោះឆ្នោត ក្នុងរយៈពេល ១ (មួយ) ថ្ងៃ បន្ទាប់ពីថ្ងៃទទួលបានពាក្យស្នើសុំដែលបានកែតម្រូវរួចហើយ ។

២.៤៣.៤ ក្នុងករណី គណបក្សនយោបាយណាមួយពុំបានបំពេញលក្ខខណ្ឌ ឬកែតម្រូវចំណុចខ្វះខាតក្នុងរយៈពេលកំណត់ គ.ជ.ប ត្រូវសម្រេចបដិសេធពាក្យសុំចុះបញ្ជីគណបក្សនយោបាយឈរឈ្មោះបោះឆ្នោតនោះ ដោយត្រូវ ៖

- ២.៤៣.៤.១ ចុះហត្ថលេខា និងកាលបរិច្ឆេទលើបែបបទនៃសេចក្តីសម្រេចបដិសេធបេក្ខភាព ឬបញ្ជីរាយនាមបេក្ខជន ចំនួន ៣ (បី) ច្បាប់ ដោយបញ្ជាក់ច្បាស់ពីមូលហេតុនៃការបដិសេធ រួចត្រូវ ៖
 - ធ្វើជូនគណបក្សនយោបាយសាមី ឬតំណាង ឬសាមីខ្លួន ១ (មួយ) ច្បាប់
 - ធ្វើជូន គ.ជ.ប ១ (មួយ) ច្បាប់
 - រក្សាទុកឯកសារ ១ (មួយ) ច្បាប់ ។

២.៤៣.៤.២ ផ្តល់ព័ត៌មានទៅសាមីគណបក្សនយោបាយ ឬតំណាង ឬសាមីខ្លួនថា គាត់អាចប្តឹងតវ៉ាទៅ គ.ជ.ប ក្នុងរយៈពេលយ៉ាងយូរ ៥ (ប្រាំ) ថ្ងៃ បន្ទាប់ពីថ្ងៃបានទទួលសេចក្តីសម្រេចបដិសេធ ។

២.៤៣.៤.៣ ផ្តល់ពាក្យបណ្តឹង (ទ.១២០២) ចំនួន ៣ (បី) ច្បាប់ ជូនគណបក្សនយោបាយ ឬតំណាង ឬសាមីខ្លួន ដែលត្រូវបានបដិសេធ សម្រាប់ប្តឹងតវ៉ាទៅ គ.ជ.ប ។

ប្រការ ២.៤៤.-

គណបក្សនយោបាយ ដែលបានដាក់ពាក្យសុំចុះបញ្ជីគណបក្សនយោបាយឈរឈ្មោះបោះឆ្នោត ឬបេក្ខភាព ឬបញ្ជីបេក្ខជនរបស់គណបក្សនយោបាយណាមួយដែលត្រូវបានបដិសេធដោយ គ.ជ.ប សាមីគណបក្សនយោបាយ ឬសាមីខ្លួន ឬតំណាង អាចប្តឹងតវ៉ាជាលាយលក្ខណ៍អក្សរទៅ គ.ជ.ប ក្នុងរយៈពេលយ៉ាងយូរ ៥ (ប្រាំ) ថ្ងៃ បន្ទាប់ពីថ្ងៃបានទទួលសេចក្តីសម្រេចបដិសេធ ។

២.៤៤.១ ក្នុងករណីទទួលបានសេចក្តីសម្រេចបដិសេធការសុំចុះបញ្ជីគណបក្សនយោបាយឈរឈ្មោះបោះឆ្នោត ឬបេក្ខភាព ឬបញ្ជីបេក្ខជន នៃគណបក្សនយោបាយឈរ



ឈ្មោះបោះឆ្នោត និងពាក្យបណ្តឹង (ទ.១២០២) រួចហើយ ប៉ុន្តែសាមីគណបក្ស ឬសាមីខ្លួន ឬតំណាងពុំបានដាក់ពាក្យបណ្តឹងតវ៉ាទៅតាមពេលវេលា ដូចមានចែងក្នុងប្រការ ២.៤៤ ទេនោះ ត្រូវចាត់ទុកថាមិនបានប្តឹងតវ៉ា ។

២.៤៤.២ ប្រសិនបើសាមីគណបក្សនយោបាយ ឬសាមីខ្លួន ឬតំណាងបានដាក់ពាក្យបណ្តឹងតវ៉ាតាមពេលវេលាកំណត់ គ.ជ.ប ត្រូវពិនិត្យបើកសវនាការជាសាធារណៈ ក្នុងរយៈពេលយ៉ាងយូរ ៥ (ប្រាំ) ថ្ងៃ បន្ទាប់ពីថ្ងៃទទួលបានពាក្យបណ្តឹង ។

ប្រការ ២.៤៥.-

ប្រសិនបើសវនាការ គ.ជ.ប សម្រេចយល់ព្រមតាមពាក្យបណ្តឹងតវ៉ា គ.ជ.ប ត្រូវបំពេញសម្រង់សេចក្តីសម្រេច (ទ.១២០៣) ចំនួន ៣ (បី) ច្បាប់ និងផ្តល់ជូនសាមីគណបក្សនយោបាយ ឬសាមីខ្លួន ឬតំណាង ១ (មួយ) ច្បាប់ ធ្វើជូន គធ.ខប ពាក់ព័ន្ធ ១ (មួយ) ច្បាប់ និងរក្សាទុកជាឯកសារ ១ (មួយ) ច្បាប់ ។

២.៤៥.១ បន្ទាប់ពីបានទទួលសេចក្តីសម្រេចយល់ព្រមពី គ.ជ.ប គធ.ខប ត្រូវផ្តល់ការយល់ព្រមលើពាក្យសុំចុះបញ្ជីគណបក្សនយោបាយឈរឈ្មោះបោះឆ្នោតនោះ ឬ/និងទទួលយល់ព្រមបេក្ខភាព រួចហើយត្រូវចេញលិខិតបញ្ជាក់អំពីការចុះបញ្ជីគណបក្សនយោបាយឈរឈ្មោះបោះឆ្នោត ឬ/និងទទួលយល់ព្រមបេក្ខភាព ឬ/និងបញ្ជីបេក្ខជននៃគណបក្សនយោបាយនោះ ។

២.៤៥.២ គធ.ខប ត្រូវផ្តល់លិខិតបញ្ជាក់ខាងលើនេះ ជូនសាមីគណបក្សនយោបាយ ឬសាមីខ្លួន ឬតំណាង ១ (មួយ) ច្បាប់ ធ្វើជូន គ.ជ.ប ១ (មួយ) ច្បាប់ និងរក្សាទុកជាឯកសារ ១ (មួយ) ច្បាប់ ។

ប្រការ ២.៤៦.-

ក្នុងករណីសវនាការ គ.ជ.ប សម្រេចបដិសេធពាក្យបណ្តឹងតវ៉ា គ.ជ.ប ត្រូវ ៖

- ២.៤៦.១ បំពេញសម្រង់សេចក្តីសម្រេច (ទ.១២០៣) ចំនួន ៣ (បី) ច្បាប់ រួចត្រូវ៖
- ជូន ឬធ្វើជូនសាមីគណបក្សនយោបាយ ឬសាមីខ្លួន ឬតំណាង ១ (មួយ) ច្បាប់
 - ធ្វើជូន គធ.ខប ពាក់ព័ន្ធ ១ (មួយ) ច្បាប់
 - រក្សាទុកឯកសារ ១ (មួយ) ច្បាប់ ។

២.៤៦.២ សេចក្តីសម្រេចរបស់ គ.ជ.ប ជាសេចក្តីសម្រេចចុងក្រោយបិទផ្លូវតវ៉ា ។



ការចាប់ឆ្នោតកំណត់លំដាប់លេខរៀងគណបក្សនយោបាយនៅលើសន្លឹកឆ្នោត

ប្រការ ២.៤៧.-

បន្ទាប់ពីបានបញ្ចប់ការចុះបញ្ជីគណបក្សនយោបាយឈរឈ្មោះបោះឆ្នោត និងបញ្ជីបេក្ខជនឈរឈ្មោះ ឬ/និងក្រោយពេលដែល គ.ជ.ប បានសម្រេចចុងក្រោយលើពាក្យបណ្តឹងតវ៉ានានាអំពីការចុះបញ្ជីគណបក្សនយោបាយឈរឈ្មោះបោះឆ្នោត គធម.ខប ត្រូវរៀបចំធ្វើការចាប់ឆ្នោតកំណត់យកលេខរៀងគណបក្សនយោបាយនៅលើសន្លឹកឆ្នោតសម្រាប់ការបោះឆ្នោតជ្រើសរើសក្រុមប្រឹក្សា និងធ្វើសេចក្តីវាយការណ៍ជាបន្ទាន់អំពីលទ្ធផលនៃការចាប់ឆ្នោតនេះទៅ គ.ជ.ប ។

២.៤៧.១ ផ្អែកលើបញ្ជីគណបក្សនយោបាយឈរឈ្មោះបោះឆ្នោតជ្រើសរើសក្រុមប្រឹក្សាផ្លូវការ គធម.ខប ត្រូវធ្វើការចាប់ឆ្នោតកំណត់យកលេខរៀងគណបក្សនយោបាយដែលនឹងត្រូវដាក់លើសន្លឹកឆ្នោត ។

២.៤៧.២ ការចាប់ឆ្នោតនេះ ត្រូវធ្វើឡើងជាសាធារណៈ ។ គធម.ខប ត្រូវបិទផ្សាយជាសាធារណៈ អំពីទីកន្លែង កាលបរិច្ឆេទ និងពេលវេលាយ៉ាងហោចណាស់ ២៤ (ម្ភៃបួន) ម៉ោង មុនការចាប់ផ្តើមពិធីចាប់ឆ្នោត ។

២.៤៧.៣ លិខិតអញ្ជើញត្រូវប្រគល់ជូនទៅគណបក្សនយោបាយនីមួយៗ ដែលបានចុះបញ្ជីគណបក្សនយោបាយឈរឈ្មោះបោះឆ្នោត និងបញ្ជីបេក្ខជនឈរឈ្មោះបោះឆ្នោតយ៉ាងហោចណាស់ ២៤ (ម្ភៃបួន) ម៉ោង មុនពិធីចាប់ឆ្នោតចាប់ផ្តើម។ ក្នុងការទទួលលិខិតអញ្ជើញនេះ ត្រូវមានចុះហត្ថលេខារបស់អ្នកទទួល ដើម្បីទុកជាឯកសារ ។

២.៤៧.៤ របៀបវារៈនៃពិធីចាប់ឆ្នោតមានដូចខាងក្រោម ៖

- ២.៤៧.៤.១ សុន្ទរកថាបើកពិធីថ្ងៃដោយប្រធាន គធម.ខប ។
- ២.៤៧.៤.២ ការបង្ហាញសន្លឹកឆ្នោត និងស្រោមសំបុត្រដាក់សន្លឹកឆ្នោតសម្រាប់ចាប់ឆ្នោត ។
- ២.៤៧.៤.៣ ការចាប់ឆ្នោតត្រូវធ្វើឡើងដោយព្រះសង្ឃដែលមានជំហរអព្យាក្រឹត និងដែលអាចទទួលយកបានពីគ្រប់គណបក្សនយោបាយ ។
- ២.៤៧.៤.៤ ការប្រកាសលទ្ធផលនៃការចាប់ឆ្នោត ។
- ២.៤៧.៤.៥ ការបិទពិធីចាប់ឆ្នោត ។

២.៤៧.៥ គធម.ខប ត្រូវរៀបចំសន្លឹកឆ្នោត ១ (មួយ) សន្លឹកសម្រាប់គណបក្សនយោបាយនីមួយៗ ។

២.៤៧.៥.១ ក្រដាសសន្លឹកឆ្នោតនេះ ត្រូវមានប្រភេទ ទំហំ និងពណ៌ដូចគ្នា ។



- ២.៤៧.៥.២ ឈ្មោះគណបក្សនយោបាយត្រូវសរសេរ ឬបោះពុម្ពជាអក្សរដែលមានពណ៌ ប្រភេទ និងទំហំតួអក្សរដូចគ្នានៅលើសន្លឹកឆ្នោតនេះ ។
- ២.៤៧.៥.៣ សន្លឹកឆ្នោត ១ (មួយ) សន្លឹក ដែលមានសរសេរ ឬបោះពុម្ពឈ្មោះគណបក្សនយោបាយមួយ ត្រូវបត់ដាក់ចូលក្នុងស្រោមសំបុត្រដែលមានប្រភេទ ទំហំ និងពណ៌ដូចគ្នាដែលមិនអាចសម្គាល់បានរួចម្សៅ ដោយចងនឹងកៅស៊ូកងពណ៌ដូចគ្នា ។

២.៤៧.៦ មុនចាប់ផ្តើមការចាប់ឆ្នោត គណ.ខប ត្រូវបង្ហាញសន្លឹកឆ្នោតរបស់គណបក្សនយោបាយនីមួយៗនៅចំពោះមុខអង្គពិធី មុននឹងបត់ដាក់ចូលក្នុងស្រោមសំបុត្ររួចបិទភ្លិត ។

- ២.៤៧.៦.១ សន្លឹកឆ្នោតនីមួយៗត្រូវបត់ជាពីរផ្នត់ ហើយសិកបញ្ចូលក្នុងស្រោមសំបុត្រ រួចបិទភ្លិត រួចម្សៅ ដោយចងនឹងកៅស៊ូកងពណ៌ដូចគ្នា ។
- ២.៤៧.៦.២ ស្រោមសំបុត្រឆ្នោតទាំងអស់ ត្រូវដាក់ច្របល់បញ្ចូលគ្នាក្នុងហិបឆ្នោតតែមួយ ហើយត្រូវក្រឡុកហិបឆ្នោតនោះ ។

២.៤៧.៧ បន្ទាប់មកត្រូវនិមន្តព្រះសង្ឃដែលត្រូវបានជ្រើសរើសហើយតាមលក្ខខណ្ឌដូចចំណុច ២.៤៧.៤.៣ ចាប់យកស្រោមសំបុត្រឆ្នោតម្តងមួយៗពីក្នុងហិបឆ្នោត ។

- ២.៤៧.៧.១ ស្រោមសំបុត្រឆ្នោតដែលចាប់បានត្រូវប្រគល់ទៅមន្ត្រី លគណ.ខប ម្នាក់ ក្នុងចំណោមពីរនាក់ ។
- ២.៤៧.៧.២ មន្ត្រីរូបនោះត្រូវបើកស្រោមសំបុត្របង្ហាញសន្លឹកឆ្នោតរបស់គណបក្សនយោបាយ នៅចំពោះមុខអង្គពិធី ហើយជូនសន្លឹកឆ្នោតនោះ ទៅឱ្យមន្ត្រីទីពីរ ។
- ២.៤៧.៧.៣ មន្ត្រីទីពីរត្រូវអានឈ្មោះគណបក្សនយោបាយ ដែលសរសេរនៅលើសន្លឹកឆ្នោតឱ្យបានឮ បង្ហាញអ្នកចូលរួម និងសរសេរលេខរៀង "ទី១" នៅលើសន្លឹកឆ្នោតនោះ ។
- ២.៤៧.៧.៤ លទ្ធផលនៃការចាប់ឆ្នោតត្រូវសរសេរនៅលើក្តារខៀន ដើម្បីបង្ហាញបន្ថែម នៅចំពោះមុខអង្គពិធី ។
- ២.៤៧.៧.៥ ការចាប់ឆ្នោត និងចុះលេខរៀង ត្រូវធ្វើបន្តតាមលំដាប់ រហូតដល់សន្លឹកឆ្នោតចុងក្រោយបង្អស់ ។



២.៤៧.៨ លេខាធិការនៃពិធីចាប់ឆ្នោត ត្រូវធានាបំពេញកំណត់ហេតុនៃការចាប់ឆ្នោតកំណត់ លេខរៀងគណបក្សនយោបាយឈរឈ្មោះបោះឆ្នោតឱ្យបានរួចរាល់ ដោយត្រូវ ដាក់ភ្ជាប់ជាមួយនូវសន្លឹកឆ្នោតរបស់គណបក្សដែលបានចុះលេខរៀងរួចហើយ ដូចមានចែងក្នុងចំណុច ២.៤៧.៧.៣ ។ តំណាងគណបក្សនយោបាយអាចចូលរួម ចុះហត្ថលេខានៅលើកំណត់ហេតុនេះ ។

២.៤៧.៩ គធម.ខប ត្រូវធ្វើរបាយការណ៍ជាបន្ទាន់ជូន គ.ជ.ប អំពីលទ្ធផលនៃការចាប់ឆ្នោត ដោយភ្ជាប់ជាមួយនូវកំណត់ហេតុនៃពិធីចាប់ឆ្នោតជាសាធារណៈ និងសន្លឹកឆ្នោត របស់គណបក្សដែលបានចុះលេខរៀងហើយ ដូចមានចែងក្នុងចំណុច ២.៤៧.៨។ កំណត់ហេតុនៃពិធីចាប់ឆ្នោតជាសាធារណៈត្រូវរក្សាទុកជាឯកសារ ១ (មួយ) ច្បាប់ នៅ គធម.ខប និងបិទផ្សាយ ១ (មួយ) ច្បាប់នៅ លគធម.ខប ។

២.៤៧.១០ ផ្អែកតាមរបាយការណ៍ស្តីពីលទ្ធផលនៃការចាប់ឆ្នោតកំណត់លេខរៀងគណបក្ស នយោបាយនៅលើសន្លឹកឆ្នោតរបស់ គធម.ខប គ.ជ.ប ត្រូវធ្វើគំរូ និងបោះពុម្ពសន្លឹកឆ្នោត សម្រាប់មណ្ឌលបោះឆ្នោតជ្រើសរើសក្រុមប្រឹក្សានីមួយៗ ។

២.៤៧.១០.១ ការបោះពុម្ពសន្លឹកឆ្នោត ត្រូវផ្អែកលើបញ្ជីគណបក្សនយោបាយ ឈរឈ្មោះបោះឆ្នោតជ្រើសរើសក្រុមប្រឹក្សាផ្លូវការ តាមមណ្ឌល បោះឆ្នោតនីមួយៗ និងលទ្ធផលនៃការចាប់ឆ្នោតកំណត់លេខរៀង គណបក្សនយោបាយនៅលើសន្លឹកឆ្នោតនៅ គធម.ខប ។

២.៤៧.១០.២ សន្លឹកឆ្នោត សម្រាប់មណ្ឌលបោះឆ្នោតជ្រើសរើសក្រុមប្រឹក្សាណា ប្រើប្រាស់បានតែនៅក្នុងមណ្ឌលបោះឆ្នោតជ្រើសរើសក្រុមប្រឹក្សា នោះប៉ុណ្ណោះ ។

២.៤៧.១០.៣ ឈ្មោះ និងសញ្ញាសម្គាល់គណបក្សនយោបាយនៅលើសន្លឹកឆ្នោត ត្រូវបោះពុម្ពតាមរបៀបតែមួយគត់ ហើយលេខសម្គាល់របស់គណបក្ស នយោបាយត្រូវដាក់ជាលេខរៀងតាមលទ្ធផលនៃការចាប់ឆ្នោត ។

២.៤៧.១០.៤ សន្លឹកឆ្នោតសម្រាប់ការបោះឆ្នោតជ្រើសរើសក្រុមប្រឹក្សារាជធានី ឬខេត្ត ត្រូវបោះពុម្ពលើក្រដាសពណ៌ស និងខ្ទប់ដោយក្រដាស ពណ៌ស ។

២.៤៧.១០.៥ សន្លឹកឆ្នោតសម្រាប់ការបោះឆ្នោតជ្រើសរើសក្រុមប្រឹក្សាក្រុង ឬស្រុក ឬខណ្ឌត្រូវបោះពុម្ពលើក្រដាសពណ៌ និងខ្ទប់ដោយក្រដាសពណ៌។



ប្រការ ២.៤៨.-

គណបក្សនយោបាយ ត្រូវបិទផ្សាយបញ្ជីគណបក្សនយោបាយឈរឈ្មោះបោះឆ្នោត និងបញ្ជីបេក្ខជនឈរឈ្មោះបោះឆ្នោត ដែលបានចាប់ឆ្នោតកំណត់លេខរៀងនៅលើសន្លឹកឆ្នោតហើយ ក្នុងរយៈពេលយ៉ាងតិច ៤៥ (សែសិបប្រាំ) ថ្ងៃមុនថ្ងៃបោះឆ្នោត ។

ប្រការ ២.៤៩.-

បញ្ជីបេក្ខជនឈរឈ្មោះបោះឆ្នោតផ្លូវការ ឈ្មោះ និងលំដាប់ឈ្មោះបេក្ខជននៅក្នុងបញ្ជីមិនអាចកែប្រែបានឡើយ ។

ប្រការ ២.៥០.-

គណបក្សនយោបាយ និងបេក្ខជននៅក្នុងបញ្ជីបេក្ខជននៃគណបក្សនយោបាយនីមួយៗ ដែលបានចុះបញ្ជីជាផ្លូវការត្រូវគោរពតាម ច.ប.ក ច.ប.ត.វ និង ប.ន.ក នេះ ព្រមទាំងក្រមសីលធម៌សម្រាប់គណបក្សនយោបាយ បេក្ខជន និងភ្នាក់ងារគណបក្សនយោបាយក្នុងដំណើរការបោះឆ្នោតដែលកំណត់ដោយ គ.ជ.ប ។

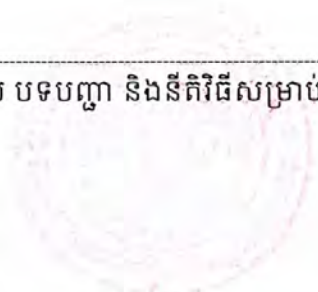

ផ្នែកទី ៤
បញ្ជីបោះឆ្នោត

អ្នកបោះឆ្នោត

ប្រការ ២.៥១.-

សមាជិក កបយ.ស នៅក្នុងមុខតំណែង គឺជាអ្នកបោះឆ្នោតសម្រាប់ការបោះឆ្នោតអសកលជ្រើសរើសក្រុមប្រឹក្សា។ គ.ជ.ប ត្រូវណែនាំដល់អ្នកបោះឆ្នោត អាជ្ញាធរដែនដី និងស្ថាប័នពាក់ព័ន្ធ អំពីបែបបទទាក់ទងនឹងការចុះឈ្មោះបោះឆ្នោតជ្រើសរើសក្រុមប្រឹក្សា ។

២.៥១.១ ការចុះឈ្មោះសមាជិក កបយ.ស នៅក្នុងមុខតំណែង ក្នុងក្របខ័ណ្ឌក្រុង ស្រុក ខណ្ឌ ទៅក្នុងបញ្ជីបោះឆ្នោតសម្រាប់ការបោះឆ្នោតជ្រើសរើសក្រុមប្រឹក្សា ជាការងារតម្រូវដោយច្បាប់ ។

២.៥១.២ សមាជិក កបយ.ស នៅក្នុងមុខតំណែងម្នាក់ៗមានសិទ្ធិចុះឈ្មោះបោះឆ្នោតជ្រើសរើសក្រុមប្រឹក្សាក្នុងបញ្ជីបោះឆ្នោតនៃការិយាល័យបោះឆ្នោតមួយ ដែលមានទីតាំងនៅទីប្រជុំជនក្រុង ស្រុក ខណ្ឌ ។

២.៥១.៣ ការចុះឈ្មោះបោះឆ្នោតជ្រើសរើសក្រុមប្រឹក្សា ត្រូវអនុវត្តតាមរបៀបស្រង់ឈ្មោះអ្នកមានសិទ្ធិបោះឆ្នោតបញ្ចូលទៅក្នុងបញ្ជីបោះឆ្នោត និងបញ្ជូនតាមលំដាប់ឋានានុក្រមមក គ.ជ.ប ឱ្យបានតាមកាលបរិច្ឆេទកំណត់ ។

២.៥១.៤ កបយ.ស ត្រូវរៀបចំបញ្ជីឈ្មោះសមាជិក កបយ.ស នៅក្នុងមុខតំណែង រួចប្រធានកបយ.ស និងជាមេឃុំ ចៅសង្កាត់ចុះហត្ថលេខា និងបោះត្រារដ្ឋបាលឃុំ សង្កាត់ ដែលមានការបញ្ជាក់ឯកភាពពីអភិបាលនៃគណៈអភិបាលក្រុង ស្រុក ខណ្ឌ និងអភិបាលនៃគណៈអភិបាលរាជធានី ខេត្តពាក់ព័ន្ធ រួចបញ្ជូនមក គ.ជ.ប ឱ្យបានតាមកាលបរិច្ឆេទកំណត់ ។

២.៥១.៥ ក្នុងករណី កបយ.ស នៃឃុំ សង្កាត់ណាមួយមិនបានរៀបចំ និងបញ្ជូនបញ្ជីឈ្មោះសមាជិក កបយ.ស ទាំងអស់ក្នុងមុខតំណែងមក គ.ជ.ប ដូចមានចែងក្នុងចំណុច ២.៥១.៤ ខាងលើ គ.ជ.ប ត្រូវធ្វើប្រតិភូកម្មមុខងារដល់អភិបាលនៃគណៈអភិបាលក្រុង ស្រុក ខណ្ឌពាក់ព័ន្ធ ដើម្បីរៀបចំបញ្ជីឈ្មោះសមាជិក កបយ.ស នៅក្នុងមុខតំណែងនៃឃុំ សង្កាត់នោះ និងចុះហត្ថលេខា បោះត្រារដ្ឋបាលក្រុង ស្រុក ខណ្ឌ ដែលមានការបញ្ជាក់ឯកភាពពីអភិបាលនៃគណៈអភិបាលរាជធានី ខេត្តពាក់ព័ន្ធ រួចបញ្ជូនមក គ.ជ.ប ឱ្យបានឆាប់រហ័សតាមដែលអាចធ្វើបាន ។



លក្ខខណ្ឌសម្រាប់ការចុះឈ្មោះបោះឆ្នោត

ប្រការ ២.៥២.-

អ្នកដែលត្រូវបានចុះឈ្មោះក្នុងបញ្ជីបោះឆ្នោតនៃការិយាល័យបោះឆ្នោតក្រុង ស្រុក ខណ្ឌណាមួយ ត្រូវបំពេញលក្ខខណ្ឌដូចខាងក្រោម ៖

- ២.៥២.១ ជាសមាជិក កបយ.ស នៅក្នុងមុខតំណែងនៃក្រុង ស្រុក ខណ្ឌពាក់ព័ន្ធ ។
- ២.៥២.២ មិនចាំបាច់បង្ហាញខ្លួន ឬអាចទៅបង្ហាញខ្លួនចំពោះមុខប្រធាន កបយ.ស នៅ ការិយាល័យចុះឈ្មោះបោះឆ្នោត ដើម្បីទទួលព័ត៌មានឱ្យបានគ្រប់គ្រាន់អំពី ការិយាល័យបោះឆ្នោត និងអំពីតម្រូវការឯកសារនៅពេលបោះឆ្នោត ។

ការិយាល័យចុះឈ្មោះបោះឆ្នោត

ប្រការ ២.៥៣.-

ការិយាល័យចុះឈ្មោះបោះឆ្នោតចំនួនមួយ ត្រូវបានកំណត់សម្រាប់ កបយ.ស នីមួយៗ។ ការិយាល័យ ចុះឈ្មោះបោះឆ្នោត គឺជាការិយាល័យស្ថិតនៅមួយកន្លែង ។ ការិយាល័យចុះឈ្មោះបោះឆ្នោតសម្រាប់ សមាជិក កបយ.ស នៅក្នុងមុខតំណែងត្រូវមានទីតាំងនៅសាលារៀន សង្កាត់ ឬទីតាំងណាមួយសមស្រប ក្នុងឃុំ សង្កាត់ ។

សង្ខេបដំណាក់កាលនៃការចុះឈ្មោះបោះឆ្នោត និងការរៀបចំបញ្ជីបោះឆ្នោតដូចការ

ប្រការ ២.៥៤.-

ការចុះឈ្មោះបោះឆ្នោត ការរៀបចំ និងការផ្តល់សុពលភាពបញ្ជីបោះឆ្នោតសម្រាប់ការបោះឆ្នោត ជ្រើសរើសក្រុមប្រឹក្សាចែកជាដំណាក់កាល ដូចខាងក្រោម ៖

- ២.៥៤.១ ការចុះឈ្មោះបោះឆ្នោតជូនសមាជិក កបយ.ស នៅក្នុងមុខតំណែងក្នុងបញ្ជីបោះឆ្នោត ជ្រើសរើសក្រុមប្រឹក្សា ។
- ២.៥៤.២ ការរៀបចំ និងបញ្ជូនបញ្ជីឈ្មោះសមាជិក កបយ.ស នៅក្នុងមុខតំណែង តាម លំដាប់ឋានានុក្រមមក គ.ជ.ប (នាយកដ្ឋានគ្រប់គ្រងទិន្នន័យអ្នកបោះឆ្នោត និង បញ្ជីបោះឆ្នោត) ដើម្បីបញ្ជូលក្នុងប្រព័ន្ធកុំព្យូទ័រ និងរៀបចំជាបញ្ជីបោះឆ្នោតដំបូង ។
- ២.៥៤.៣ ការបិទផ្សាយបញ្ជីបោះឆ្នោតដំបូងធ្វើឡើងនៅ លគធ.ខប និងនៅទីកន្លែងមួយ ចំនួនក្នុងទីប្រជុំជនក្រុង ស្រុក ខណ្ឌពាក់ព័ន្ធ ។



- ២.៥៤.៤ ការដាក់ ការទទួល និងការដោះស្រាយពាក្យបណ្តឹងតវ៉ា ឬ/និងពាក្យបណ្តឹងជំទាស់ ដែលទាក់ទងនឹងបញ្ជីបោះឆ្នោតដំបូង ។
- ២.៥៤.៥ ការកែតម្រូវបញ្ជីបោះឆ្នោត ការបោះពុម្ព និងការផ្តល់សុពលភាពជាបញ្ជីបោះឆ្នោត ផ្លូវការសម្រាប់ការបោះឆ្នោតជ្រើសរើសក្រុមប្រឹក្សា ។
- ២.៥៤.៦ ការកែប្រែបញ្ជីបោះឆ្នោតផ្លូវការ ក្នុងករណីមានអ្នកបោះឆ្នោតទទួលមរណភាព ។

**រយៈពេល និងកាលបរិច្ឆេទនៃការចុះឈ្មោះបោះឆ្នោតតាមការិយាល័យចុះឈ្មោះបោះឆ្នោតនីមួយៗ
ប្រការ ២.៥៥.-**

គ.ជ.ប ត្រូវរៀបចំបញ្ជីបោះឆ្នោត និងផ្តល់សុពលភាពជាបញ្ជីបោះឆ្នោតផ្លូវការយ៉ាងតិច ១៥ (ដប់ប្រាំ) ថ្ងៃ មុនថ្ងៃបោះឆ្នោត។ ដើម្បីធានាឱ្យការចុះឈ្មោះបោះឆ្នោត ការរៀបចំបញ្ជីបោះឆ្នោតដំបូង ការដាក់ ការទទួល និងការដោះស្រាយពាក្យបណ្តឹងតវ៉ា ឬ/និងពាក្យបណ្តឹងជំទាស់ទាក់ទងនឹងការបិទផ្សាយបញ្ជីបោះឆ្នោតដំបូង និងការផ្តល់សុពលភាពបញ្ជីបោះឆ្នោតផ្លូវការដំណើរការទៅយ៉ាងរលូន និងទាន់ពេលវេលាដែលកំណត់ដោយច្បាប់ គ.ជ.ប ត្រូវកំណត់រយៈពេល និងកាលបរិច្ឆេទនៃការចុះឈ្មោះបោះឆ្នោតសម្រាប់ការិយាល័យចុះឈ្មោះបោះឆ្នោតនៅតាមឃុំ សង្កាត់នីមួយៗ ។

២.៥៥.១ ការចុះឈ្មោះបោះឆ្នោតរួមនឹងការរៀបចំ និងការបញ្ជូនបញ្ជីឈ្មោះសមាជិក កបយ.ស នៅក្នុងមុខតំណែង នៅក្នុងក្របខ័ណ្ឌក្រុង ស្រុក ខណ្ឌនីមួយៗ តាមលំដាប់ឋានានុក្រមមកដល់ គ.ជ.ប ត្រូវបានកំណត់រយៈពេលសរុបត្រឹម ២០ (ម្ភៃ) ថ្ងៃ ដោយមិនគិតបញ្ចូលថ្ងៃអាទិត្យ និងថ្ងៃបុណ្យផ្លូវការ ។

២.៥៥.១.១ រយៈពេលសម្រាប់ការចុះឈ្មោះបោះឆ្នោត តាមការិយាល័យចុះឈ្មោះបោះឆ្នោតនីមួយៗត្រូវបានកំណត់ស្មើនឹង ១៣ (ដប់បី) ថ្ងៃ ។

២.៥៥.១.២ រយៈពេលសម្រាប់ការបញ្ជាក់ឯកភាព និងការបញ្ជូនបញ្ជីឈ្មោះសមាជិក កបយ.ស នៅក្នុងមុខតំណែងក្នុងក្របខ័ណ្ឌក្រុង ស្រុក ខណ្ឌនីមួយៗ តាមលំដាប់ឋានានុក្រមមក គ.ជ.ប ត្រូវបានកំណត់រយៈពេល ៧ (ប្រាំពីរ) ថ្ងៃ ។

២.៥៥.១.៣ ក្នុងករណីការិយាល័យចុះឈ្មោះបោះឆ្នោតណាមួយបានចុះឈ្មោះជូនសមាជិក កបយ.ស នៅក្នុងមុខតំណែងរួចរាល់មុនរយៈពេលកំណត់ ការិយាល័យចុះឈ្មោះបោះឆ្នោតនោះ អាចបន្តអនុវត្តជំហានបញ្ជាក់ឯកភាព និងបញ្ជូនបញ្ជីឈ្មោះសមាជិក កបយ.ស នៅក្នុងមុខតំណែង តាមលំដាប់ឋានានុក្រមមក គ.ជ.ប ដោយពុំចាំបាច់រង់ចាំ ។



២.៥៥.២ ការចុះឈ្មោះបោះឆ្នោតត្រូវចាប់ផ្តើមធ្វើនៅគ្រប់សាលារៀន សង្កាត់ទូទាំងប្រទេស ក្នុងថ្ងៃតែមួយដូចបានកំណត់ក្នុងប្រតិទិនការងាររបស់ គ.ជ.ប។ ការិយាល័យចុះ ឈ្មោះបោះឆ្នោត ត្រូវបើកអនុវត្តការចុះឈ្មោះបោះឆ្នោតក្នុងអំឡុងពេលម៉ោងធ្វើការ នៅរៀងរាល់ថ្ងៃធ្វើការ ចាប់ពីថ្ងៃចន្ទ ដល់ថ្ងៃសៅរ៍។

២.៥៥.៣ គ.ជ.ប ត្រូវណែនាំ គណ.ខប និង កបយ.ស ឱ្យផ្សព្វផ្សាយជាសាធារណៈអំពីរយៈពេល និងកាលបរិច្ឆេទដូចមានចែងក្រោមចំណុច ២.៥៥.១ ខាងលើ ព្រមទាំងប្រតិទិន សម្រាប់ការចុះឈ្មោះបោះឆ្នោតនៅតាមការិយាល័យចុះឈ្មោះបោះឆ្នោតនីមួយៗ ក្នុងរយៈពេលយ៉ាងតិច ៧ (ប្រាំពីរ) ថ្ងៃ មុនពេលចាប់ផ្តើមការចុះឈ្មោះបោះឆ្នោត។

**ការទទួលខុសត្រូវរបស់ កបយ.ស ក្នុងការចុះឈ្មោះបោះឆ្នោត
ប្រការ ២.៥៦.-**

អនុលោមតាម ច.ប.ក អ្នកបោះឆ្នោតជ្រើសរើសក្រុមប្រឹក្សា គឺជាសមាជិក កបយ.ស នៅក្នុងមុខ តំណែង ។ គ.ជ.ប ត្រូវលើកសំណើសុំទៅក្រសួងមហាផ្ទៃ ដើម្បីធ្វើប្រតិភូកម្មអំណាចដល់ កបយ.ស ឱ្យបំពេញ តួនាទីជាតំណាងរបស់ គ.ជ.ប ក្នុងការចុះឈ្មោះបោះឆ្នោត ។

២.៥៦.១ ដើម្បីធានារ៉ាប់រងការអនុវត្តសិទ្ធិអំណាចដែល គ.ជ.ប បានធ្វើប្រតិភូកម្មអំណាចឱ្យ កបយ.ស ត្រូវមានតួនាទី និងភារកិច្ច ដូចខាងក្រោម ៖

២.៥៦.១.១ អនុវត្តឱ្យបានត្រឹមត្រូវតាម ច.ប.ក និង ប.ន.ក នេះ ។ ប្រកាន់ជំហរ អព្យាក្រឹត និងមិនលម្អៀងក្នុងពេលបំពេញការងារ និងធានាឱ្យ ដំណើរការចុះឈ្មោះបោះឆ្នោតប្រព្រឹត្តទៅដោយសេរី ត្រឹមត្រូវ យុត្តិធម៌ និងមានគម្លាភាព ។

២.៥៦.១.២ ចាត់វិធានការសមស្រប ដើម្បីធានាថា ដំណើរការនៃការចុះឈ្មោះ បោះឆ្នោត បានប្រព្រឹត្តទៅក្នុងបរិយាកាសសន្តិសុខ សុវត្ថិភាព គ្មានការភ័យខ្លាច គ្មានការបង្ខិតបង្ខំ និងគ្មានការគំរាមកំហែង។

២.៥៦.១.៣ ធានាឱ្យអ្នកសង្កេតការណ៍ ដែលមានការបញ្ជាក់ទទួលស្គាល់ដោយ គ.ជ.ប និងភ្នាក់ងារគណបក្សនយោបាយដែលមានការបញ្ជាក់ ទទួលស្គាល់ដោយ គណ.ខប មានលទ្ធភាពសង្កេតការណ៍ក្នុង ដំណើរការនៃការចុះឈ្មោះបោះឆ្នោត ក្នុងការិយាល័យចុះឈ្មោះ បោះឆ្នោត ។



- ២.៥៦.១.៤ ស្រង់ឈ្មោះសមាជិក កបយ.ស នៅក្នុងមុខតំណែង នៅក្នុងក្របខណ្ឌ ក្រុង ស្រុក ខណ្ឌនីមួយៗម្នាក់ម្តងៗ និងត្រូវត្រួតពិនិត្យ និងផ្ទៀងផ្ទាត់ លក្ខខណ្ឌសម្រាប់ការចុះឈ្មោះបោះឆ្នោត ។ ប្រសិនបើឃើញថា ត្រឹមត្រូវពិតប្រាកដហើយ ត្រូវចុះឈ្មោះរបស់គាត់ចូលទៅក្នុង បញ្ជីឈ្មោះសមាជិក កបយ.ស នៅក្នុងមុខតំណែង ។
- ២.៥៦.១.៥ មិនបញ្ចូលឈ្មោះទៅក្នុងបញ្ជីឈ្មោះសមាជិក កបយ.ស នៅក្នុង មុខតំណែង ចំពោះអ្នកដែលមិនបានបំពេញគ្រប់គ្រាន់នូវលក្ខខណ្ឌ សម្រាប់ការចុះឈ្មោះបោះឆ្នោត ដូចមានចែងក្រោមប្រការ ២.៥២ ខាងលើ ។
- ២.៥៦.១.៦ ជម្រាបជូនអ្នកដែលត្រូវបានចុះឈ្មោះទៅក្នុងបញ្ជីឈ្មោះសមាជិក កបយ.ស នៅក្នុងមុខតំណែង ក្នុងករណីគាត់មកបង្ហាញខ្លួនឱ្យចងចាំ លេខកូដ និងឈ្មោះទីតាំងការិយាល័យបោះឆ្នោត និងឱ្យគាត់យក ទៅជាមួយនូវអត្តសញ្ញាណប័ណ្ណសញ្ជាតិខ្មែរ (អ.ខ) ឬលិខិតសម្គាល់ ខ្លួនជាសមាជិក កបយ.ស នៅក្នុងមុខតំណែង ចេញដោយស្ថាប័ន មានសមត្ថកិច្ចពាក់ព័ន្ធ ឬឯកសារបញ្ជាក់អត្តសញ្ញាណប្រើឱ្យ ការបោះឆ្នោត (ឯ.អ) ចេញដោយមេឃុំ ចៅសង្កាត់ ដើម្បីបោះឆ្នោត នៅថ្ងៃបោះឆ្នោត ។
- ២.៥៦.១.៧ ជូនដំណឹងចំពោះអ្នកដែលត្រូវបានចុះឈ្មោះក្នុងបញ្ជី ប៉ុន្តែមិនបាន មកបង្ហាញខ្លួនតាមមធ្យោបាយដែលមាននូវខ្លឹមសារ និងព័ត៌មាន ដូចមានចែងក្នុងចំណុច ២.៥៦.១.៦ ខាងលើ ។
- ២.៥៦.១.៨ ធានាថា សមាជិក កបយ.ស នៅក្នុងមុខតំណែង នៅក្នុងក្របខណ្ឌ ក្រុង ស្រុក ខណ្ឌនីមួយៗ ត្រូវបានបញ្ចូលទៅក្នុងបញ្ជីឈ្មោះសមាជិក កបយ.ស នៅក្នុងមុខតំណែង ។
- ២.៥៦.១.៩ រាយការណ៍ជូន គ.ជ.ប តាមលំដាប់ឋានានុក្រមនូវរាល់ហេតុការណ៍ ដែលបានកើតមានក្នុងដំណើរការនៃការចុះឈ្មោះបោះឆ្នោត ដើម្បី សម្របសម្រួល និងដោះស្រាយបញ្ហា ។



២.៥៦.១.១០ ធ្វើរបាយការណ៍សរុបលទ្ធផល នៃការចុះឈ្មោះបោះឆ្នោតតាម ការិយាល័យបោះឆ្នោត នៅពេលដែលការចុះឈ្មោះបោះឆ្នោតត្រូវ បានបញ្ចប់ និងរៀបចំបញ្ជូនបញ្ជីឈ្មោះសមាជិក កបយ.ស នៅ ក្នុងមុខតំណែង តាមលំដាប់ឋានានុក្រមមក គ.ជ.ប ដើម្បីរៀបចំ ជាបញ្ជីបោះឆ្នោតដំបូង ។

២.៥៦.១.១១ ចូលរួមបំភ្លឺក្នុងរាល់សវនាការរបស់ គ.ជ.ប គ.ជ.ប ដោះស្រាយ ពាក្យបណ្តឹងតវ៉ា ឬនិងពាក្យបណ្តឹងជំទាស់ពាក់ព័ន្ធនឹងបញ្ជីបោះឆ្នោត ដំបូង (បើមានតម្រូវការជាចាំបាច់) ។

២.៥៦.២ គ.ជ.ប ត្រូវណែនាំជាក់ស្តែង និងផ្តល់ទម្រង់បែបបទមួយចំនួនដល់ កបយ.ស ដើម្បីអនុវត្តការងារនេះ ។

សម្ភារ ឯកសារសម្រាប់បម្រើកិច្ចប្រតិបត្តិការនៃការចុះឈ្មោះបោះឆ្នោត ប្រការ ២.៥៧.-

គ.ជ.ប ត្រូវធានាការផ្គត់ផ្គង់សម្ភារ ឯកសារគ្រប់គ្រាន់សម្រាប់បម្រើកិច្ចប្រតិបត្តិការនៃការចុះឈ្មោះ បោះឆ្នោតឱ្យបានទាន់ពេលវេលា ។

២.៥៧.១ គ.ជ.ប ត្រូវផ្គត់ផ្គង់សម្ភារ ឯកសារឱ្យបានគ្រប់គ្រាន់ និងទាន់ពេលវេលាដល់ គ.ជ.ប ដើម្បីបន្តណែនាំសម្របសម្រួលក្នុងការងារចុះឈ្មោះបោះឆ្នោតនៅសាលាឃុំ សង្កាត់ នីមួយៗ ចំណុះក្រុង ស្រុក ខណ្ឌ ។

២.៥៧.២ គ.ជ.ប ត្រូវផ្គត់ផ្គង់សម្ភារ ឯកសារឱ្យបានគ្រប់គ្រាន់ និងទាន់ពេលវេលាដល់ កបយ.ស ដែលទទួលអនុវត្តការចុះឈ្មោះបោះឆ្នោតនៅតាមសាលាឃុំ សង្កាត់ ។

ការចុះឈ្មោះបោះឆ្នោត ការរៀបចំ និងការបញ្ជូនបញ្ជីឈ្មោះមក គ.ជ.ប ប្រការ ២.៥៨.-

ផ្អែកតាម ប.ន.ក នេះ និងការណែនាំរបស់ គ.ជ.ប និងផ្អែកតាមការកំណត់រយៈពេល និងកាល បរិច្ឆេទសម្រាប់ការចុះឈ្មោះបោះឆ្នោត និងបន្ទាប់ពីបានទទួលសម្ភារ ឯកសារបម្រើការចុះឈ្មោះបោះឆ្នោត កបយ.ស ត្រូវចាត់ចែងបើកការិយាល័យចុះឈ្មោះបោះឆ្នោតតាមប្រតិទិនកំណត់ និងត្រូវអនុវត្តឱ្យបាន រួចរាល់ឆាប់រហ័សតាមដែលអាចធ្វើទៅបាន ដើម្បីរៀបចំ និងបញ្ជូនបញ្ជីឈ្មោះសមាជិក កបយ.ស នៅក្នុង មុខតំណែង តាមឋានានុក្រមមក គ.ជ.ប ឱ្យបានទាន់ពេលវេលា ។ កបយ.ស ត្រូវ ៖



- ២.៥៨.១ ចាត់ចែងរៀបចំឱ្យមានបន្ទប់មួយ ព្រមទាំងតុ និងកៅអីមួយចំនួនសម្រាប់ប្រើប្រាស់ ជាការិយាល័យចុះឈ្មោះបោះឆ្នោត ដូចមានចែងក្រោមប្រការ ២.៥៦ ខាងលើ ។ ការិយាល័យចុះឈ្មោះបោះឆ្នោតអាចតាំងនៅបន្ទប់ធ្វើការរបស់ប្រធាន កបយ.ស ។
- ២.៥៨.២ បិទផ្សាយជាសាធារណៈ នូវបញ្ជីឈ្មោះទីតាំងការិយាល័យចុះឈ្មោះបោះឆ្នោត ការិយាល័យបោះឆ្នោត និងការិយាល័យរាប់សន្លឹកឆ្នោត នៅមុខទីតាំងការិយាល័យ ចុះឈ្មោះបោះឆ្នោតយ៉ាងតិច ៧ (ប្រាំពីរ) ថ្ងៃ មុនថ្ងៃចាប់ផ្តើមការចុះឈ្មោះបោះឆ្នោត ។ រក្សាទុកបញ្ជីឈ្មោះទីតាំងការិយាល័យចុះឈ្មោះបោះឆ្នោត ការិយាល័យបោះឆ្នោត និងការិយាល័យរាប់សន្លឹកឆ្នោតចំនួន ១ (មួយ) ច្បាប់ សម្រាប់ប្រើប្រាស់ក្នុងពេល ចុះឈ្មោះបោះឆ្នោត ។
- ២.៥៨.៣ បិទផ្សាយប្រតិទិនសម្រាប់ការចុះឈ្មោះបោះឆ្នោត នៅខាងមុខការិយាល័យចុះឈ្មោះ បោះឆ្នោត យ៉ាងតិច ៧ (ប្រាំពីរ) ថ្ងៃមុនថ្ងៃចុះឈ្មោះបោះឆ្នោត។ ប្រតិទិននេះ ត្រូវ តែមានបញ្ជាក់រយៈពេល និងកាលបរិច្ឆេទសម្រាប់ដំណាក់កាលនីមួយៗ ថ្ងៃចាប់ផ្តើម និងថ្ងៃបញ្ចប់នៃការចុះឈ្មោះបោះឆ្នោត ព្រមទាំងពេលម៉ោង និងថ្ងៃធ្វើការផង ។
- ២.៥៨.៤ ចាប់ផ្តើមបើកការិយាល័យចុះឈ្មោះបោះឆ្នោតនៅតាមសាលាឃុំ សង្កាត់ នៅថ្ងៃ តែមួយទូទាំងប្រទេស តាមកាលបរិច្ឆេទកំណត់ដោយ គ.ជ.ប ។

ប្រការ ២.៥៩.-

ប្រធាន កបយ.ស និងជាមេឃុំ ចៅសង្កាត់ត្រូវមានវត្តមាននៅការិយាល័យចុះឈ្មោះបោះឆ្នោត ក្នុង អំឡុងពេលចុះឈ្មោះបោះឆ្នោត ដើម្បីទទួលចុះឈ្មោះបោះឆ្នោតជូនសមាជិក កបយ.ស នៅក្នុងមុខតំណែង ដែលត្រូវបំពេញក្នុងទម្រង់បញ្ជីឈ្មោះសមាជិក កបយ.ស នៅក្នុងមុខតំណែង តាមគំរូផ្តល់ជូនដោយ គ.ជ.ប និងផ្តល់ព័ត៌មានឱ្យបានគ្រប់គ្រាន់ដល់សមាជិក កបយ.ស នៅក្នុងមុខតំណែងទាំងនោះ ។ ប្រធាន កបយ.ស ត្រូវ ៖

- ២.៥៩.១ ស្រង់ឈ្មោះសមាជិក កបយ.ស នៅក្នុងមុខតំណែង និងផ្ទៀងផ្ទាត់លក្ខខណ្ឌ សម្រាប់ការចុះឈ្មោះបោះឆ្នោត ដូចមានចែងក្រោមប្រការ ២.៥២ ខាងលើ ក្នុងករណី មានលក្ខណៈត្រឹមត្រូវពិតប្រាកដហើយ ត្រូវចុះឈ្មោះរបស់គាត់នៅក្នុងបញ្ជីឈ្មោះ សមាជិក កបយ.ស នៅក្នុងមុខតំណែង ។
 - ២.៥៩.១.១ ការចុះឈ្មោះក្នុងបញ្ជីឈ្មោះសមាជិក កបយ.ស នៅក្នុងមុខ តំណែងអាចបំពេញដោយដៃ តាមទម្រង់ដែលផ្តល់ជូនស្រាប់ដោយ គ.ជ.ប ឬអាចរៀបចំក្នុងប្រព័ន្ធកុំព្យូទ័រ តាមគំរូទម្រង់ដែលផ្តល់ជូន ដោយ គ.ជ.ប ។



២.៥៩.១.២ នាមត្រកូល និងនាមខ្លួនរបស់សមាជិក កបយ.ស នៅក្នុងមុខ
តំណែងនៅលើ អ.ខ ឬលិខិតសម្គាល់ខ្លួនជាសមាជិក កបយ.ស
នៅក្នុងមុខតំណែងចេញដោយស្ថាប័នមានសមត្ថកិច្ចពាក់ព័ន្ធ ឬ
ឯ.អ ដែលត្រូវប្រើប្រាស់នៅថ្ងៃបោះឆ្នោត ត្រូវតែដូចគ្នាជាមួយនឹង
នាមត្រកូល និងនាមខ្លួនរបស់សាមីខ្លួន ដែលបានចុះក្នុងបញ្ជី
ឈ្មោះសមាជិក កបយ.ស នៅក្នុងមុខតំណែង ។

២.៥៩.២ ជម្រាបជូនសមាជិក កបយ.ស នៅក្នុងមុខតំណែង ដែលត្រូវបានចុះឈ្មោះក្នុង
បញ្ជីឈ្មោះសមាជិក កបយ.ស នៅក្នុងមុខតំណែង និងដែលបានមកបង្ហាញខ្លួន
នៅការិយាល័យចុះឈ្មោះបោះឆ្នោតអំពី ៖

២.៥៩.២.១ លេខកូដ និងឈ្មោះទីតាំងការិយាល័យបោះឆ្នោតនៅទីប្រជុំជន
ក្រុង ស្រុក ខណ្ឌពាក់ព័ន្ធដែល គ.ជ.ប បានកំណត់ និងផ្តល់ជូន
ស្រាប់ ។

២.៥៩.២.២ តម្រូវការជាចាំបាច់នូវ អ.ខ ឬលិខិតសម្គាល់ខ្លួនជាសមាជិក កបយ.ស
នៅក្នុងមុខតំណែង ចេញដោយស្ថាប័នមានសមត្ថកិច្ចពាក់ព័ន្ធ ឬ
ឯ.អ របស់សាមីខ្លួន ដើម្បីបោះឆ្នោតនៅថ្ងៃបោះឆ្នោត ។

២.៥៩.២.៣ ការស្នើសុំត្រៀមទុកជាមុននូវ អ.ខ ឬលិខិតសម្គាល់ខ្លួនជាសមាជិក
កបយ.ស នៅក្នុងមុខតំណែង ចេញដោយស្ថាប័នមានសមត្ថកិច្ច
ពាក់ព័ន្ធ ឬ ឯ.អ ។

២.៥៩.៣ ប្រើប្រាស់មធ្យោបាយដែលមាន ដើម្បីជម្រាបជូនសមាជិក កបយ.ស នៅក្នុងមុខ
តំណែងដែលត្រូវបានចុះឈ្មោះក្នុងបញ្ជីឈ្មោះសមាជិក កបយ.ស នៅក្នុងមុខ
តំណែង ប៉ុន្តែមិនបានមកបង្ហាញខ្លួននៅការិយាល័យចុះឈ្មោះបោះឆ្នោតអំពីខ្លឹមសារ
និងព័ត៌មានទាំងឡាយ ដូចមានចែងក្រោមចំណុច ២.៥៩.២ ខាងលើ ។

២.៥៩.៤ នៅពេលបញ្ចប់ការចុះឈ្មោះបោះឆ្នោត ឬនៅពេលបានចុះឈ្មោះសមាជិក កបយ.ស
នៅក្នុងមុខតំណែងរួចរាល់ហើយ ត្រូវថតចម្លងបញ្ជីឈ្មោះសមាជិក កបយ.ស ក្នុង
មុខតំណែងបង្រួបចំនួន ៥ (ប្រាំ) ច្បាប់ រួចចុះហត្ថលេខា កាលបរិច្ឆេទ និងបោះត្រា
រដ្ឋបាលឃុំ សង្កាត់។ បន្ទាប់មកត្រូវចាត់ចែងបញ្ជូនបញ្ជីឈ្មោះសមាជិក កបយ.ស
នៅក្នុងមុខតំណែងជូន គ.ជ.ប ដោយដាក់ស្នើសុំការបញ្ជាក់ឯកភាពតាមលំដាប់
ឋានានុក្រមពីអភិបាលនៃគណៈអភិបាលក្រុង ស្រុក ខណ្ឌ និងអភិបាលនៃគណៈ
អភិបាលរាជធានី ខេត្ត ដែលក្នុងនោះត្រូវ ៖



- ២.៥៩.៤.១ រក្សាទុកជាឯកសារ ១ (មួយ) ច្បាប់ នៅសាលាឃុំ សង្កាត់ ។
- ២.៥៩.៤.២ ធ្វើ ៤ (បួន) ច្បាប់ ដើម្បីស្នើសុំការបញ្ជាក់ឯកភាពតាមលំដាប់ ឋានានុក្រមពីអភិបាលនៃគណៈអភិបាលក្រុង ស្រុក ខណ្ឌ និង អភិបាលនៃគណៈអភិបាលរាជធានី ខេត្ត ។

២.៥៩.៥ ធ្វើរបាយការណ៍សរុបលទ្ធផលនៃការចុះឈ្មោះបោះឆ្នោត នៅការិយាល័យចុះឈ្មោះ បោះឆ្នោត តាមគំរូទម្រង់ដែល គ.ជ.ប ផ្តល់ជូនចំនួន ៣ (បី) ច្បាប់ រួចចុះហត្ថលេខា កាលបរិច្ឆេទ និងបោះត្រារដ្ឋបាលឃុំ សង្កាត់ ហើយចាត់ចែងប្រើប្រាស់ដូចខាង ក្រោម ៖

- ២.៥៩.៥.១ រក្សាទុកជាឯកសារនៅសាលាឃុំ សង្កាត់ ១ (មួយ) ច្បាប់ ។
- ២.៥៩.៥.២ ធ្វើ ១ (មួយ) ច្បាប់ជូន លធានី និង ១ (មួយ) ច្បាប់ជូន គ.ជ.ប តាមរយៈអភិបាលនៃគណៈអភិបាលក្រុង ស្រុក ខណ្ឌ និងអភិបាល នៃគណៈអភិបាលរាជធានី ខេត្ត ។

២.៥៩.៦ បញ្ជូនបញ្ជីឈ្មោះអ្នកបោះឆ្នោតដែលជាសមាជិក កបយ.ស នៅក្នុងមុខតំណែង និងរបាយការណ៍សរុបលទ្ធផលនៃការចុះឈ្មោះបោះឆ្នោត ដូចមានចែងក្នុងចំណុច ២.៥៩.៤.២ និងចំណុច ២.៥៩.៥.២ ខាងលើជូនអភិបាលនៃគណៈអភិបាលក្រុង ស្រុក ខណ្ឌ ដើម្បីពិនិត្យផ្ទៀងផ្ទាត់ និងបញ្ជាក់ឯកភាព ។

២.៥៩.៧ ក្នុងដំណាក់កាលរៀបចំបញ្ជីបោះឆ្នោតដំបូង ករណីមានអ្នកបោះឆ្នោតណាម្នាក់ ឬ ច្រើននាក់ ដែលបានចុះឈ្មោះក្នុងបញ្ជីបោះឆ្នោតដែលជាសមាជិក កបយ.ស នៅ ក្នុងមុខតំណែងរួចហើយ ប៉ុន្តែបែរជាលែងស្ថិតក្នុងមុខតំណែងជាសមាជិក កបយ.ស តទៅទៀត និងដែលមានសមាជិក កបយ.ស នៅក្នុងមុខតំណែងថ្មី ចូលជំនួសជាផ្លូវការ កបយ.ស ត្រូវលើកសំណើដោយមានការបញ្ជាក់ឯកភាពតាមលំដាប់ឋានានុក្រម មក គ.ជ.ប ដើម្បីសុំកែតម្រូវបញ្ជីបោះឆ្នោត ។

- ២.៥៩.៧.១ សំណើសុំកែតម្រូវបញ្ជីបោះឆ្នោត ត្រូវតែបានបញ្ជូនមកដល់ គ.ជ.ប ហ្វូតដល់យ៉ាងតិច ២ (ពីរ) ថ្ងៃ មុនថ្ងៃបិទផ្សាយបញ្ជីបោះឆ្នោតដំបូង ។
- ២.៥៩.៧.២ គ.ជ.ប ត្រូវពិនិត្យ សម្រេចជាបន្ទាន់លើសំណើសុំកែតម្រូវបញ្ជី បោះឆ្នោត និងត្រូវចាត់ឱ្យនាយកដ្ឋានគ្រប់គ្រងទិន្នន័យអ្នកបោះឆ្នោត និងបញ្ជីបោះឆ្នោតកែតម្រូវបញ្ជីបោះឆ្នោតជាបន្ទាន់ តាមការសម្រេច របស់ គ.ជ.ប ។



ប្រការ ២.៦០.-

បន្ទាប់ពីទទួលបានបញ្ជីឈ្មោះសមាជិក កបយ.ស ក្នុងមុខតំណែង អភិបាលនៃគណៈអភិបាលក្រុង ស្រុក ខណ្ឌ និងអភិបាលនៃគណៈអភិបាលរាជធានី ខេត្ត ត្រូវផ្តល់កិច្ចសហការជួយពិនិត្យ ផ្ទៀងផ្ទាត់ និងបញ្ជាក់ឯកភាពលើបញ្ជីឈ្មោះសមាជិក កបយ.ស នៅក្នុងមុខតំណែងនៃឃុំ សង្កាត់ទាំងអស់ដែលស្ថិតក្នុងក្រុង ស្រុក ខណ្ឌ និងរាជធានី ខេត្តរបស់ខ្លួន ។

គណ.ខប ត្រូវសម្របសម្រួល និងសហការឱ្យបានជិតស្និទ្ធជាមួយរដ្ឋបាលក្រុង ស្រុក ខណ្ឌក្នុងការចុះទៅទទួលយកដោយផ្ទាល់នៅសាលាក្រុង ស្រុក ខណ្ឌ ឬក្នុងការចាត់ចែងបញ្ជូនបញ្ជីឈ្មោះ និងរបាយការណ៍នៃឃុំ សង្កាត់ទាំងអស់ដែលស្ថិតក្នុងរាជធានី ខេត្ត ជូនអភិបាលនៃគណៈអភិបាលរាជធានី ខេត្ត ដើម្បីពិនិត្យ ផ្ទៀងផ្ទាត់ និងបញ្ជាក់ឯកភាពលើបញ្ជីឈ្មោះសមាជិក កបយ.ស នៅក្នុងមុខតំណែងនៃឃុំ សង្កាត់ទាំងអស់ដែលស្ថិតក្នុងរាជធានី ខេត្តពាក់ព័ន្ធសម្រាប់បញ្ជូនទៅ គ.ជ.ប ឱ្យបានឆាប់រហ័សតាមដែលអាចធ្វើបាន ។

២.៦០.១ នៅពេលទទួលបានបញ្ជីឈ្មោះសមាជិក កបយ.ស នៅក្នុងមុខតំណែង និងរបាយការណ៍សរុបលទ្ធផលនៃការចុះឈ្មោះបោះឆ្នោតពីឃុំ សង្កាត់នានា ដែលស្ថិតក្នុងក្រុង ស្រុក ខណ្ឌ អភិបាលនៃគណៈអភិបាលក្រុង ស្រុក ខណ្ឌ ត្រូវពិនិត្យ និងផ្ទៀងផ្ទាត់បញ្ជីឈ្មោះសមាជិក កបយ.ស នៅក្នុងមុខតំណែងនៃឃុំ សង្កាត់នីមួយៗ និងត្រូវចាត់ចែងជាបន្ទាន់ ៖

- ២.៦០.១.១ បញ្ជាក់ឯកភាពលើបញ្ជីឈ្មោះសមាជិក កបយ.ស នៅក្នុងមុខតំណែងនៃឃុំ សង្កាត់នីមួយៗ ក្នុងករណីត្រឹមត្រូវពិតប្រាកដ ។
- ២.៦០.១.២ សុំឱ្យប្រធាន កបយ.ស បកស្រាយបំភ្លឺ ឬ/និងកែតម្រូវ ក្នុងករណីមានលក្ខណៈមិនត្រឹមត្រូវ។ បន្ទាប់ពីបានកែតម្រូវរួច ត្រូវបញ្ជាក់ឯកភាពលើបញ្ជីឈ្មោះសមាជិក កបយ.ស នៅក្នុងមុខតំណែងនៃឃុំ សង្កាត់នោះ ។
- ២.៦០.១.៣ រៀបចំបញ្ជីឈ្មោះសមាជិក កបយ.ស នៅក្នុងមុខតំណែងដែលបានបញ្ជាក់ឯកភាពរួចហើយចំនួន ៣ (បី) ច្បាប់ និងរបាយការណ៍ទាំង ២ (ពីរ) ច្បាប់ ដោយដាក់តាមឃុំ សង្កាត់នីមួយៗ ដើម្បីបញ្ជូនទៅរដ្ឋបាលរាជធានី ខេត្ត និងត្រូវធ្វើដីកាអមបញ្ជូនបញ្ជីឈ្មោះ និងរបាយការណ៍នៃឃុំ សង្កាត់ទាំងអស់ដែលស្ថិតក្នុងក្រុង ស្រុក ខណ្ឌ ជូនអភិបាលនៃគណៈអភិបាលរាជធានី ខេត្តផង ។
- ២.៦០.១.៤ រក្សាទុកបញ្ជីឈ្មោះសមាជិក កបយ.ស នៅក្នុងមុខតំណែង ដែលបានបញ្ជាក់ឯកភាពរួចហើយ ចំនួន ១ (មួយ) ច្បាប់ ជាឯកសារនៅរដ្ឋបាលក្រុង ស្រុក ខណ្ឌ ។



២.៦០.២ គណៈខេមបូឌី ត្រូវទាក់ទងព័ត៌មានជាប្រចាំជាមួយរដ្ឋបាលក្រុង ស្រុក ខណ្ឌ ដើម្បីឱ្យដឹង ប្រាកដថា អភិបាលនៃគណៈអភិបាលក្រុង ស្រុក ខណ្ឌបានត្រៀមរៀបចំបញ្ជី ឈ្មោះសមាជិក កបយ.ស នៅក្នុងមុខតំណែង និងរបាយការណ៍សរុបលទ្ធផលនៃ ការចុះឈ្មោះបោះឆ្នោតពីគ្រប់ឃុំ សង្កាត់ដែលស្ថិតក្នុងក្រុង ស្រុក ខណ្ឌ សម្រាប់ ការបញ្ជូនទៅរដ្ឋបាលរាជធានី ខេត្តរួចរាល់ហើយឬនៅ ។ គណៈខេមបូឌី ត្រូវចាត់ចែង មន្ត្រីឱ្យចុះទៅទទួលយកបញ្ជីឈ្មោះ និងរបាយការណ៍នៃឃុំ សង្កាត់ទាំងអស់ដែល ស្ថិតក្នុងក្រុង ស្រុក ខណ្ឌពាក់ព័ន្ធដោយផ្ទាល់ ដើម្បីដាក់ជូនអភិបាលនៃគណៈ អភិបាលរាជធានី ខេត្ត ឬស្នើសុំឱ្យរដ្ឋបាលក្រុង ស្រុក ខណ្ឌបញ្ជូនបញ្ជីឈ្មោះ និង របាយការណ៍ទាំងនោះមករដ្ឋបាលរាជធានី ខេត្ត ប្រសិនបើរដ្ឋបាលក្រុង ស្រុក ខណ្ឌមានភារកិច្ចត្រូវឡើងមកទាក់ទងការងារ ស្របពេលគ្នានៅសាលារាជធានី ខេត្ត ។

២.៦០.៣ នៅពេលទទួលបានបញ្ជីឈ្មោះសមាជិក កបយ.ស នៅក្នុងមុខតំណែង និងរបាយការណ៍ សរុបលទ្ធផលនៃការចុះឈ្មោះបោះឆ្នោតពីឃុំ សង្កាត់នានាដែលស្ថិតក្នុងរាជធានី ខេត្ត អភិបាលនៃគណៈអភិបាលរាជធានី ខេត្តត្រូវពិនិត្យ និងផ្ទៀងផ្ទាត់បញ្ជីឈ្មោះ សមាជិក កបយ.ស នៅក្នុងមុខតំណែងនៃឃុំ សង្កាត់នីមួយៗ ដែលអភិបាលនៃ គណៈអភិបាលក្រុង ស្រុក ខណ្ឌបានបញ្ជាក់ឯកភាពរួចហើយ និងត្រូវចាត់ចែងជា បន្ទាន់ ៖

- ២.៦០.៣.១ បញ្ជាក់ឯកភាពលើបញ្ជីឈ្មោះសមាជិក កបយ.ស នៅក្នុងមុខ តំណែងនៃឃុំ សង្កាត់នីមួយៗ ក្នុងករណីត្រឹមត្រូវពិតប្រាកដ។
- ២.៦០.៣.២ សុំឱ្យប្រធាន កបយ.ស និងអភិបាលនៃគណៈអភិបាលក្រុង ស្រុក ខណ្ឌបកស្រាយបំភ្លឺ ឬ/និងកែតម្រូវ ក្នុងករណីមានលក្ខណៈមិន ត្រឹមត្រូវ ។ បន្ទាប់ពីបានកែតម្រូវរួច ត្រូវបញ្ជាក់ឯកភាពលើបញ្ជី ឈ្មោះសមាជិក កបយ.ស នៅក្នុងមុខតំណែងនៃឃុំ សង្កាត់នោះ ។
- ២.៦០.៣.៣ រៀបចំបញ្ជីឈ្មោះសមាជិក កបយ.ស នៅក្នុងមុខតំណែងដែល បានបញ្ជាក់ឯកភាពរួចហើយចំនួន ២ (ពីរ) ច្បាប់ និងរបាយការណ៍ ទាំង ២ (ពីរ) ច្បាប់ ដោយដាក់តាមឃុំ សង្កាត់នីមួយៗ ដើម្បីបញ្ជូន ទៅ គ.ជ.ប តាមរយៈ គណៈខេមបូឌី ។
- ២.៦០.៣.៤ រក្សាទុកបញ្ជីឈ្មោះសមាជិក កបយ.ស នៅក្នុងមុខតំណែង ដែល បានបញ្ជាក់ឯកភាពរួចហើយ ចំនួន ១ (មួយ) ច្បាប់ ជាឯកសារនៅ រដ្ឋបាលរាជធានី ខេត្ត ។



២.៦០.៤ ប្រធាន គណៈខេប ត្រូវទាក់ទងព័ត៌មានជាប្រចាំជាមួយរដ្ឋបាលរាជធានី ខេត្ត ដើម្បី ទៅទទួលយកបញ្ជីឈ្មោះសមាជិក កបយ.ស នៅក្នុងមុខតំណែង ដែលមានការ បញ្ជាក់ឯកភាពពីអភិបាលនៃគណៈអភិបាលរាជធានី ខេត្ត និងរបាយការណ៍សរុប លទ្ធផលនៃការចុះឈ្មោះបោះឆ្នោតតាមឃុំ សង្កាត់នានាដែលស្ថិតក្នុងរាជធានី ខេត្ត ។ ប្រធាន គណៈខេប ត្រូវត្រៀមបែងចែក វេចខ្ចប់ និងប្រើប្រាស់បញ្ជីឈ្មោះ និងរបាយការណ៍ ទាំងនេះ ដូចខាងក្រោម ៖

២.៦០.៤.១ បញ្ជូនបញ្ជីឈ្មោះសមាជិក កបយ.ស នៅក្នុងមុខតំណែងនៃឃុំ សង្កាត់នីមួយៗ ១ (មួយ) ច្បាប់ និងរបាយការណ៍សរុបលទ្ធផលនៃ ការចុះឈ្មោះបោះឆ្នោតតាមឃុំ សង្កាត់ ១ (មួយ) ច្បាប់ ជូន គ.ជ.ប ។

២.៦០.៤.២ រក្សាទុកបញ្ជីឈ្មោះសមាជិក កបយ.ស នៅក្នុងមុខតំណែងនៃឃុំ សង្កាត់នីមួយៗ ១ (មួយ) ច្បាប់ និងរបាយការណ៍សរុបលទ្ធផលនៃ ការចុះឈ្មោះបោះឆ្នោតតាមឃុំ សង្កាត់ចំនួន ១ (មួយ) ច្បាប់ ជា ឯកសារនៅ គណៈខេប ។

២.៦០.៥ ប្រធាន គណៈខេប ត្រូវធ្វើរបាយការណ៍សរុបលទ្ធផលនៃការចុះឈ្មោះបោះឆ្នោតនៅ គ្រប់ឃុំ សង្កាត់ទូទាំងរាជធានី ខេត្តចំនួន ២ (ពីរ) ច្បាប់ ដែលក្នុងនោះត្រូវរក្សាទុក ១ (មួយ) ច្បាប់ជាឯកសារ និងបញ្ជូន ១ (មួយ) ច្បាប់ជូន គ.ជ.ប ។

២.៦០.៦ ប្រធាន គណៈខេប ត្រូវបញ្ជូនបញ្ជីឈ្មោះសមាជិក កបយ.ស នៅក្នុងមុខតំណែងនៃ ឃុំ សង្កាត់នីមួយៗ និងរបាយការណ៍សរុបលទ្ធផលនៃការចុះឈ្មោះបោះឆ្នោតនៅ គ្រប់ឃុំ សង្កាត់ទូទាំងរាជធានី ខេត្ត ១ (មួយ) ច្បាប់ ជូន គ.ជ.ប (នាយកដ្ឋាន គ្រប់គ្រងទិន្នន័យអ្នកបោះឆ្នោត និងបញ្ជីបោះឆ្នោត) ឱ្យបានតាមការកំណត់ ដូចមាន ចែងក្រោមចំណុច ២.៥៥.១ ខាងលើ ឬឱ្យបានឆាប់រហ័សតាមដែលអាចធ្វើបាន ។

២.៦០.៧ ប្រធាន គណៈខេប ត្រូវត្រៀមជាស្រេចនូវលិខិតបញ្ជាក់ការប្រគល់ ទទួលសម្ភារ ឯកសារ បោះឆ្នោត (ទ.១១០៧) ចំនួន ២ (ពីរ) ច្បាប់ សម្រាប់ប្រើប្រាស់ក្នុងការប្រគល់ ទទួល បញ្ជីឈ្មោះ និងរបាយការណ៍ ដូចមានចែងក្នុងចំណុច ២.៦០.៦ ខាងលើ ដើម្បី បញ្ជាក់ថា គ.ជ.ប បានទទួលរួចហើយ ។



ការប្រគល់ និងការទទួលបញ្ជីឈ្មោះ និងការរៀបចំបញ្ជីបោះឆ្នោតដំបូងដោយប្រព័ន្ធកុំព្យូទ័រ នៅ គ.ជ.ប

ប្រការ ២.៦១.-

នៅពេលទទួលបញ្ជីឈ្មោះពី លធ.ខប ដូចមានចែងក្នុងចំណុច ២.៦០.៦ ខាងលើ មន្ត្រីទទួលឯកសារ នៃនាយកដ្ឋានគ្រប់គ្រងទិន្នន័យអ្នកបោះឆ្នោត និងបញ្ជីបោះឆ្នោតត្រូវចាត់ចែងពិនិត្យសំណុំឯកសារដែល បានប្រគល់ រួចចុះហត្ថលេខាបញ្ជាក់ការទទួល ប្រសិនបើពិនិត្យឃើញថា គ្រប់គ្រាន់ហើយ ។ ប្រធាន នាយកដ្ឋានគ្រប់គ្រងទិន្នន័យអ្នកបោះឆ្នោត និងបញ្ជីបោះឆ្នោត ត្រូវចាត់ចែងមន្ត្រីឱ្យផ្ទៀងផ្ទាត់របាយការណ៍ បូកសរុបលទ្ធផលនៃការចុះឈ្មោះបោះឆ្នោតក្នុងឃុំ សង្កាត់ចំណុះក្រុង ឬស្រុក ឬខណ្ឌនីមួយៗ ក្នុងក្របខណ្ឌ រាជធានី ឬខេត្ត ជាមួយនឹងបញ្ជីឈ្មោះសមាជិក កបយ.ស នៅក្នុងមុខតំណែងពាក់ព័ន្ធ ។ ក្នុងករណីត្រឹមត្រូវ ហើយត្រូវចាត់ចែងឱ្យបូកសរុបលទ្ធផលនៃការចុះឈ្មោះបោះឆ្នោត និងបញ្ជីទិន្នន័យអ្នកបោះឆ្នោតទៅ ក្នុងប្រព័ន្ធកុំព្យូទ័រ ដើម្បីរៀបចំជាបញ្ជីបោះឆ្នោតដំបូង ។ ក្នុងដំណើរការនៃការរៀបចំបញ្ជីបោះឆ្នោតដំបូង ប្រធាននាយកដ្ឋានគ្រប់គ្រងទិន្នន័យអ្នកបោះឆ្នោត និងបញ្ជីបោះឆ្នោតត្រូវ ៖

២.៦១.១ ធានាថា នៅរាល់ពេលប្រគល់ ទទួលបញ្ជីឈ្មោះ និងរបាយការណ៍សរុបលទ្ធផល នៃការចុះឈ្មោះបោះឆ្នោត មន្ត្រីទទួលឯកសារបានចុះហត្ថលេខាលើដីកាអម ឬ លិខិតប្រគល់ ទទួលសម្ភារ ឯកសារបោះឆ្នោតទាំង ២ (ពីរ) ច្បាប់ រួចប្រគល់ឱ្យមន្ត្រី លធ.ខប ដែលទទួលបន្ទុកបញ្ជូនសំណុំឯកសារវិញ ១ (មួយ) ច្បាប់ ដើម្បីបញ្ជាក់ថា បានទទួលគ្រប់ចំនួនមែន និងត្រូវរក្សាទុក ១ (មួយ) ច្បាប់ ជាឯកសារ ។ ក្នុងករណី សំណុំឯកសារដែលបានប្រគល់មានលក្ខណៈមិនទាន់គ្រប់គ្រាន់ មន្ត្រីទទួលឯកសារ អាចស្នើសុំឱ្យមន្ត្រីទទួលបន្ទុកការបញ្ជូនយកមកបន្ថែមនូវឯកសារដែលខ្វះ ។

២.៦១.២ ធានាថា សំណុំឯកសារនៃការចុះឈ្មោះបោះឆ្នោតដែលបានទទួល ត្រូវបានបំបែក រួចផ្តុំបញ្ជូលគ្នាទៅតាមក្រុង ស្រុក ខណ្ឌដោយឡែកពីគ្នា និងរក្សាទុកនៅកន្លែង មានសុវត្ថិភាព ។

២.៦១.៣ ធានាថា គូលេខ និងទិន្នន័យនៃបញ្ជីឈ្មោះនីមួយៗ ត្រូវបានត្រួតពិនិត្យ ផ្ទៀងផ្ទាត់ បន្ថែមឱ្យបានហ្មត់ចត់ និងត្រឹមត្រូវ ដើម្បីត្រៀមសម្រាប់ការបញ្ជូលទិន្នន័យក្នុង ប្រព័ន្ធកុំព្យូទ័រ ។ ការត្រួតពិនិត្យ ផ្ទៀងផ្ទាត់បន្ថែមនេះ ត្រូវផ្អែកជាមូលដ្ឋានលើបញ្ជី បេក្ខជនសមាជិក កបយ.ស ផ្លូវការដែលមានរក្សាទុកជាឯកសារនៅ គ.ជ.ប ។ ក្នុង ករណីមានភាពមិនប្រក្រតី ឬភាពមិនត្រឹមត្រូវពាក់ព័ន្ធនឹងចំនួន និងទិន្នន័យក្នុង បញ្ជីឈ្មោះ ត្រូវរាយការណ៍ជាបន្ទាន់តាមឋានានុក្រមទៅ គ.ជ.ប ដើម្បីសុំយោបល់ ណែនាំ ។



២.៦១.៤

ចាត់ចែងមន្ត្រីឱ្យបូកសរុបលទ្ធផលនៃការចុះឈ្មោះបោះឆ្នោត និងបញ្ចូលទិន្នន័យអ្នកបោះឆ្នោតទៅក្នុងប្រព័ន្ធកុំព្យូទ័រ ដោយផ្អែកតាមបញ្ជីឈ្មោះ និងរបាយការណ៍ដែលបានពិនិត្យផ្ទៀងផ្ទាត់ត្រឹមត្រូវរួច ក្នុងនោះត្រូវធានាថា ៖

២.៦១.៤.១ មន្ត្រីបញ្ចូលទិន្នន័យក្នុងប្រព័ន្ធកុំព្យូទ័រ មានការទទួលខុសត្រូវខ្ពស់ក្នុងការវាយបញ្ចូលឈ្មោះអ្នកបោះឆ្នោត និងទិន្នន័យពាក់ព័ន្ធបានយ៉ាងត្រឹមត្រូវ និងឆាប់រហ័ស ។

២.៦១.៤.២ ចំនួនឈ្មោះអ្នកបោះឆ្នោតក្នុងបញ្ជីបោះឆ្នោតនៃការិយាល័យបោះឆ្នោតនីមួយៗក្នុងប្រព័ន្ធកុំព្យូទ័រត្រូវតែស្មើគ្នានឹងចំនួនដែលមានក្នុងបញ្ជីឈ្មោះដែលបានកំណត់សម្រាប់ការិយាល័យបោះឆ្នោតពាក់ព័ន្ធ ។

២.៦១.៤.៣ បញ្ជីបោះឆ្នោតដំបូងតាមការិយាល័យបោះឆ្នោតនីមួយៗ ត្រូវមានទិន្នន័យ ដូចខាងក្រោម ៖

- លេខកូដ និងឈ្មោះរាជធានី ខេត្ត
- លេខកូដ និងឈ្មោះក្រុង ស្រុក ខណ្ឌ
- លេខកូដ និងឈ្មោះទីតាំងការិយាល័យបោះឆ្នោត
- លេខរៀងនៃឈ្មោះក្នុងបញ្ជីបោះឆ្នោតដំបូង
- អត្តលេខ (បញ្ជីបោះឆ្នោតសកល)
- រូបថត
- នាមត្រកូល និងនាមខ្លួន ដែលរៀបចំតាមលំដាប់អក្ខរក្រមខ្មែរ
- លេខ អ.ខ ឬ ឯ.អ (បញ្ជីបោះឆ្នោតសកល)
- ភេទ
- ថ្ងៃខែឆ្នាំកំណើត
- ឋានៈក្នុងមុខតំណែង
- លំនៅឋាន ឬទីសំណាក់នៃអ្នកបោះឆ្នោត ។

២.៦១.៤.៤ នៅគ្រប់ទំព័រនៃបញ្ជីបោះឆ្នោតដំបូង តាមការិយាល័យបោះឆ្នោតនីមួយៗ ត្រូវមានបញ្ជាក់ថា ជាបញ្ជីបោះឆ្នោតដំបូងសម្រាប់ការបោះឆ្នោតជ្រើសរើសក្រុមប្រឹក្សា ហើយនៅទំព័រចុងក្រោយនៃបញ្ជីបោះឆ្នោតដំបូងនេះ ទុកឱ្យមានចន្លោះសម្រាប់ចុះកាលបរិច្ឆេទហត្ថលេខា និងបោះត្រា គ.ជ.ប ។ នៅគ្រប់ទំព័រផ្សេងទៀតនៃបញ្ជីបោះឆ្នោតដំបូងរបស់ការិយាល័យបោះឆ្នោតនីមួយៗ ក៏ត្រូវមានបោះត្រា គ.ជ.ប ផងដែរ ។



២.៦១.៤.៥ ឈ្មោះអ្នកបោះឆ្នោត និងរាល់ទិន្នន័យពាក់ព័ន្ធនៅលើបញ្ជីបោះឆ្នោត ដំបូងត្រូវតែបានត្រួតពិនិត្យ និងកែតម្រូវយ៉ាងហ្មត់ចត់ និងត្រឹមត្រូវ មុននឹងបោះពុម្ព និងដាក់ជូន គ.ជ.ប ពិនិត្យ សម្រេចជាបញ្ជីបោះឆ្នោត ដំបូង ។

**ការបញ្ជូន និងការបិទផ្សាយបញ្ជីបោះឆ្នោតដំបូង
ប្រការ ២.៦២.-**

នាយកដ្ឋានគ្រប់គ្រងទិន្នន័យអ្នកបោះឆ្នោត និងបញ្ជីបោះឆ្នោតត្រូវបោះពុម្ពបញ្ជីបោះឆ្នោតដែល បានរៀបចំរួចស្រេចចំនួន ២ (ពីរ) ច្បាប់ ហើយដាក់ជូន គ.ជ.ប ពិនិត្យ សម្រេចជាបញ្ជីបោះឆ្នោតដំបូង ។ នាយកដ្ឋានគ្រប់គ្រងទិន្នន័យអ្នកបោះឆ្នោត និងបញ្ជីបោះឆ្នោតត្រូវធានាថា បញ្ជីបោះឆ្នោតដំបូងនៃការិយាល័យ បោះឆ្នោតនីមួយៗត្រូវបានថតចម្លងបន្ថែមក្នុងចំនួនគ្រប់គ្រាន់ សម្រាប់វេចខ្ចប់ និងបញ្ជូនទៅ គ.ជ.ប ប្រើប្រាស់ ក្នុងការបិទផ្សាយ ដើម្បីបម្រើគោលដៅនៃការពិនិត្យ កែតម្រូវតាមរយៈការប្តឹងតវ៉ា ឬ/និងការប្តឹងជំទាស់ ពាក់ព័ន្ធនឹងបញ្ជីបោះឆ្នោតដំបូងនោះ ។

២.៦២.១ បញ្ជីបោះឆ្នោតដំបូងនឹងត្រូវបោះពុម្ពនៅលើគេហទំព័ររបស់ គ.ជ.ប (www.voterlist.org.kh)។

២.៦២.២ នាយកដ្ឋានគ្រប់គ្រងទិន្នន័យអ្នកបោះឆ្នោត និងបញ្ជីបោះឆ្នោតត្រូវរក្សាទុកច្បាប់ ដើមនៃបញ្ជីបោះឆ្នោតដំបូងដែល គ.ជ.ប បានពិនិត្យសម្រេចរួចហើយ ១ (មួយ) ច្បាប់ ជាឯកសារនៅ គ.ជ.ប និងត្រូវវេចខ្ចប់តាមការិយាល័យបោះឆ្នោតនីមួយៗ ដោយឡែកពីគ្នានូវបញ្ជីបោះឆ្នោតដំបូងច្បាប់ដើម ១ (មួយ) ច្បាប់ និងច្បាប់ចម្លង ៤ (បួន) ច្បាប់ រួចបញ្ជូនទៅ គ.ជ.ប ឱ្យបានទាន់ពេលវេលាមុនការកំណត់ឱ្យ បិទផ្សាយ ។

២.៦២.៣ ពេលទទួលបានកញ្ចប់បញ្ជីបោះឆ្នោតដំបូង គ.ជ.ប ត្រូវដករក្សាទុកច្បាប់ដើម ១ (មួយ) ច្បាប់ជាឯកសារ និងត្រូវចាត់ចែងបិទផ្សាយច្បាប់ចម្លងយ៉ាងតិច ៣៤ (សាមសិបបួន) ថ្ងៃ មុនថ្ងៃបោះឆ្នោត ដោយត្រូវបិទផ្សាយ ដូចខាងក្រោម ៖

២.៦២.៣.១ នៅ លគធ.ខប ១ (មួយ) ច្បាប់ ។

២.៦២.៣.២ នៅកន្លែង ៣ (បី) ផ្សេងគ្នាក្នុងទីប្រជុំជនរាជធានី ខេត្ត ក្នុងកន្លែង នីមួយៗ ១ (មួយ) ច្បាប់ ។

២.៦២.៤ នៅពេលបិទផ្សាយបញ្ជីបោះឆ្នោតដំបូងនេះ គ.ជ.ប ត្រូវធ្វើកំណត់ហេតុស្តីពីការ បិទផ្សាយនេះ ៦ (ប្រាំមួយ) ច្បាប់ ដោយមានបញ្ជាក់អំពីពេលវេលា កាលបរិច្ឆេទ



និងទឹកនៃការបិទផ្សាយ ហើយត្រូវចុះហត្ថលេខា កាលបរិច្ឆេទ និងបោះត្រា គណ.ខប ផង។ គណ.ខប ត្រូវបិទផ្សាយកំណត់ហេតុនេះ ១ (មួយ) ច្បាប់ អមជាមួយ នឹងការបិទផ្សាយបញ្ជីបោះឆ្នោតដំបូង នៅតាមទីតាំងដូចដែលបានចែងក្រោម ចំណុច ២.៦២.៣ ខាងលើ រួចផ្ញើជូន គ.ជ.ប ១ (មួយ) ច្បាប់ និងរក្សាទុកជាឯកសារ ១ (មួយ) ច្បាប់ ។

២.៦២.៥ ការបិទផ្សាយបញ្ជីបោះឆ្នោតដំបូង គឺដើម្បីបម្រើគោលដៅនៃការពិនិត្យ កែតម្រូវ តាមរយៈការប្តឹងតវ៉ា ឬ/និងការប្តឹងជំទាស់ពាក់ព័ន្ធនឹងបញ្ជីបោះឆ្នោតដំបូងនេះ។ ជនណាក៏ដោយក៏មានសិទ្ធិប្តឹងតវ៉ា ឬ/និងប្តឹងជំទាស់ទាក់ទងទៅនឹងបញ្ជីបោះឆ្នោត ដំបូងនេះបានដែរ ក្នុងរយៈពេល ៥ (ប្រាំថ្ងៃ) យ៉ាងយូរម្ខាងពីថ្ងៃបិទផ្សាយ ។ ការ ដាក់ពាក្យបណ្តឹងត្រូវធ្វើនៅ គណ.ខប ។

២.៦២.៦ គណបក្សនយោបាយដែលបានចុះបញ្ជីស្របតាមច្បាប់ស្តីពីគណបក្សនយោបាយ និងអង្គការមិនមែនរដ្ឋាភិបាលសង្កេតការណ៍បោះឆ្នោត មានសិទ្ធិសុំបញ្ជីបោះឆ្នោត ដំបូងច្បាប់ថតចម្លងបានដោយបង់ថ្លៃ។ តម្លៃនេះត្រូវគិតត្រឹមតែតម្លៃផលិតប៉ុណ្ណោះ។ ម៉្យាងទៀតក៏អាចទទួលបាននូវទិន្នន័យបញ្ជីបោះឆ្នោតតាមទម្រង់ PDF ដែលមាន បង្ហាញតាមគេហទំព័រ គ.ជ.ប www.voterlist.org.kh ផងដែរ ។

២.៦២.៧ គណ.ខប អាចទទួលថតចម្លងបញ្ជីបោះឆ្នោតដំបូងដោយផ្ទាល់ តាមលទ្ធភាពជាក់ស្តែង របស់ខ្លួន ដើម្បីផ្គត់ផ្គង់តាមសំណើសុំ ដូចមានចែងក្នុងចំណុច ២.៦២.៦ ខាងលើ (ប្រសិនបើមាន) ។

ការដាក់ ការទទួល និងការដោះស្រាយពាក្យបណ្តឹងទាក់ទងនឹងបញ្ជីបោះឆ្នោតដំបូង

គោលការណ៍ទូទៅ

ប្រការ ២.៦៣.-

ជនណាក៏ដោយ ឬតំណាងមានសិទ្ធិប្តឹងតវ៉ា ឬ/និងប្តឹងជំទាស់ជាលាយលក្ខណ៍អក្សរតាមពាក្យបណ្តឹង (ទ.១២០២) ទាក់ទងនឹងបញ្ជីបោះឆ្នោតដំបូងទៅ គណ.ខប និងប្តឹងជំទាស់ទៅនឹងសេចក្តីសម្រេចរបស់ គណ.ខប ទៅ គ.ជ.ប ។

២.៦៣.១ ពាក្យបណ្តឹងត្រូវធ្វើឡើងជាលាយលក្ខណ៍អក្សរតាមពាក្យបណ្តឹង (ទ.១២០២) ចំនួន ៣ (បី) ច្បាប់ (ករណីប្តឹងតវ៉ា) ឬចំនួន ៤ (បួន) ច្បាប់ (ករណីប្តឹងជំទាស់) ។ ទម្រង់ ពាក្យបណ្តឹង (ទ.១២០២) នេះ ត្រូវបានប្រគល់ជូនអ្នកប្តឹងដើម្បីប្តឹង ឬប្តឹងបន្ត ប្រសិន បើមានការស្នើសុំ ។



- ២.៦៣.២ អ្នកប្តឹងអាចថតចម្លងពាក្យបណ្តឹង (១.១២០២) ដែលខ្លួនបានបំពេញ រួចចុះហត្ថលេខា ឬផ្ដិតមេដៃលើច្បាប់ចម្លងទាំងនោះដោយខ្លួនឯង ហើយអាចដាក់ពាក្យបណ្តឹង ដោយផ្ទាល់ ឬអាចប្រគល់សិទ្ធិជាលាយលក្ខណ៍អក្សរឱ្យតំណាងដាក់ពាក្យបណ្តឹង ជូនខ្លួនបាន ។
- ២.៦៣.៣ ពាក្យបណ្តឹងត្រូវបញ្ជាក់នូវព័ត៌មានចាំបាច់មួយចំនួន ដូចខាងក្រោម ៖
 - ២.៦៣.៣.១ ឈ្មោះ និងអាសយដ្ឋានរបស់អ្នកប្តឹង ឬតំណាង ។
 - ២.៦៣.៣.២ កម្មវត្ថុនៃពាក្យបណ្តឹង ។
 - ២.៦៣.៣.៣ មូលហេតុនៃពាក្យបណ្តឹង ។
 - ២.៦៣.៣.៤ ពេលវេលា និងទីកន្លែងនៃការបិទផ្សាយបញ្ជីបោះឆ្នោតដំបូង ។
 - ២.៦៣.៣.៥ បើអាចធ្វើបាន បញ្ជាក់អំពីមាត្រាច្បាប់បោះឆ្នោត ដែលពាក់ព័ន្ធ ។
 - ២.៦៣.៣.៦ អត្តសញ្ញាណរបស់ជនដែលពាក់ព័ន្ធនឹងការប្តឹងតវ៉ា ឬការប្តឹងជំទាស់។
 - ២.៦៣.៣.៧ ឈ្មោះ និងអាសយដ្ឋានរបស់សាក្សី (ប្រសិនបើមាន) ។
 - ២.៦៣.៣.៨ ភស្តុតាងផ្សេងៗទៀត (ប្រសិនបើមាន) ។
- ២.៦៣.៤ ពាក្យបណ្តឹងអនាមិក ពុំត្រូវបានចាត់ទុកជាពាក្យបណ្តឹងស្របច្បាប់ និងមិនត្រូវលើកយក មកដោះស្រាយ ប៉ុន្តែត្រូវបានចាត់ទុកជាឯកសារព័ត៌មានសម្រាប់ការពិចារណា ។
- ២.៦៣.៥ ក្នុងដំណើរការប្តឹងតវ៉ា ឬ/និងប្តឹងជំទាស់ទាក់ទងនឹងបញ្ជីបោះឆ្នោតដំបូង ថ្ងៃធ្វើការ ត្រូវបានកំណត់គិតទាំងថ្ងៃសៅរ៍ ទាំងថ្ងៃអាទិត្យ ប៉ុន្តែការរាប់ចំនួនថ្ងៃតវ៉ា ឬថ្ងៃ ជំទាស់ និងការសម្រេចលើពាក្យបណ្តឹងតវ៉ា ឬពាក្យបណ្តឹងជំទាស់ពុំត្រូវបានរាប់ បញ្ចូលថ្ងៃបុណ្យជាផ្លូវការទេ ។
- ២.៦៣.៦ គ្រប់ពាក្យបណ្តឹង (១.១២០២) សម្រង់សេចក្តីសម្រេច (១.១២០៣) និងសេចក្តី សម្រេចទាំងមូលពាក់ព័ន្ធនឹងពាក្យបណ្តឹង ត្រូវបង្ហោះនៅលើគេហទំព័ររបស់ គ.ជ.ប (www.necelect.org.kh) ។

នីតិវិធីនៃការដាក់ ការទទួល និងការដោះស្រាយពាក្យបណ្តឹងនៅ គជ.ខប

ការដាក់ ការទទួលពាក្យបណ្តឹងនៅ គជ.ខប

- ២.៦៣.៧ ជនណាក៏ដោយមានសិទ្ធិប្តឹងតវ៉ា ឬ/និងប្តឹងជំទាស់ជាលាយលក្ខណ៍អក្សរតាម ពាក្យបណ្តឹង (១.១២០២) ទាក់ទងនឹងបញ្ជីបោះឆ្នោតដំបូងទៅ គជ.ខប ក្នុងរយៈពេល ៥ (ប្រាំ) ថ្ងៃយ៉ាងយូរ បន្ទាប់ពីថ្ងៃបិទផ្សាយបញ្ជីបោះឆ្នោតដំបូង ។



២.៦៣.៨ ពាក្យបណ្តឹងតវ៉ាអាចធ្វើឡើងអំពីការបាត់ឈ្មោះ ឬសុំប្តូរឈ្មោះរបស់អ្នកបោះឆ្នោត ឬមានឈ្មោះក្នុងបញ្ជីបោះឆ្នោត ប៉ុន្តែកត់ត្រាមិនច្បាស់លាស់ទៅតាមករណីដូច ខាងក្រោម ៖

២.៦៣.៨.១ សាមីអ្នកប្តឹងតវ៉ាជាសមាជិក កបយ.ស នៅក្នុងមុខតំណែង ប៉ុន្តែ បែរជាមិនមានឈ្មោះរបស់គាត់ នៅក្នុងបញ្ជីបោះឆ្នោតដំបូងនៃ ការិយាល័យបោះឆ្នោតណាមួយនៅក្រុង ស្រុក ខណ្ឌ ឬបែរជាមាន ឈ្មោះក្នុងបញ្ជីបោះឆ្នោតដំបូងនៅក្រុង ស្រុក ខណ្ឌផ្សេង ។

២.៦៣.៨.២ សាមីអ្នកប្តឹងតវ៉ាជាសមាជិក កបយ.ស នៅក្នុងមុខតំណែងមាន ឈ្មោះក្នុងបញ្ជីបោះឆ្នោតដំបូង ប៉ុន្តែឈ្មោះរបស់គាត់ និងទិន្នន័យ ពាក់ព័ន្ធដែលគេបានបញ្ចូលទៅក្នុងបញ្ជីបោះឆ្នោតដំបូងមានភាព មិនច្បាស់លាស់ ឬមិនដូចគ្នានឹងទិន្នន័យក្នុង អ.ខ ឬលិខិតសម្គាល់ ខ្លួនជាសមាជិក កបយ.ស នៅក្នុងមុខតំណែង ឬ ង.អ របស់គាត់ ។

២.៦៣.៨.៣ សាមីគណបក្សនយោបាយ បានស្នើសុំប្តូរឈ្មោះអ្នកបោះឆ្នោត ដោយសារអ្នកបោះឆ្នោតនោះ បាត់បង់មុខតំណែងជាសមាជិក កបយ.ស នៅក្នុងក្របខ័ណ្ឌក្រុង ស្រុក ខណ្ឌ ។

២.៦៣.៩ ពាក្យបណ្តឹងជំទាស់ អាចធ្វើឡើងចំពោះបុគ្គលណាម្នាក់ ដែលមានឈ្មោះក្នុងបញ្ជី បោះឆ្នោតដំបូង ៖

២.៦៣.៩.១ ក្នុងករណីដែលជននោះគ្មានសិទ្ធិបោះឆ្នោត ដោយសារមិនមែន ជាសមាជិក កបយ.ស នៅក្នុងមុខតំណែងនៅក្នុងក្របខ័ណ្ឌនៃ ក្រុង ស្រុក ខណ្ឌនីមួយៗ ។

២.៦៣.៩.២ ក្នុងករណីដែលជននោះ មានឈ្មោះក្នុងបញ្ជីបោះឆ្នោតច្រើនជាង មួយកន្លែង ។

២.៦៣.១០ អ្នកប្តឹងត្រូវបំពេញពាក្យបណ្តឹង (ទ.១២០២) ចំនួន ៣ (បី) ច្បាប់ (ករណីប្តឹងតវ៉ា) ឬ ៤ (បួន) ច្បាប់ (ករណីប្តឹងជំទាស់)។ អ្នកប្តឹងដំបូងអាចថតចម្លងទម្រង់បែបបទដែល ខ្លួនបានបំពេញរួចចុះហត្ថលេខា ឬផ្តិតមេដៃលើច្បាប់ចម្លងទាំងនោះដោយខ្លួនឯង ហើយអាចដាក់ពាក្យបណ្តឹងដោយផ្ទាល់ ឬអាចប្រគល់សិទ្ធិជាលាយលក្ខណ៍អក្សរ ឱ្យតំណាងដាក់ពាក្យបណ្តឹង ឬតវ៉ាជូនខ្លួនបាន ។



២.៦៣.១១ នៅពេលបានទទួលពាក្យបណ្តឹង សមាជិក គណ.ខប ដែលបានទទួលសិទ្ធិត្រូវពិនិត្យ ជាសំខាន់លើព័ត៌មានចាំបាច់មួយចំនួន ជាអាទិ៍ ទី១ ឈ្មោះ និងអាសយដ្ឋានរបស់ អ្នកប្តឹង ឬតំណាង ទី២ កម្មវត្ថុនៃបណ្តឹង និងការគោរពរយៈពេលកំណត់នៃការដាក់ ពាក្យបណ្តឹង ៥ (ប្រាំ) ថ្ងៃយ៉ាងយូរ បន្ទាប់ពីថ្ងៃបិទផ្សាយបញ្ជីបោះឆ្នោតដំបូង ។

២.៦៣.១២ បន្ទាប់មកសមាជិក គណ.ខប ដែលបានទទួលសិទ្ធិត្រូវធ្វើកំណត់ហេតុសូរយក ព័ត៌មានបន្ថែមពីអ្នកប្តឹង ឬតំណាងដោយត្រូវកត់ត្រាឱ្យបានច្បាស់លាស់ រួចឱ្យអ្នកប្តឹង ឬតំណាងនោះចុះហត្ថលេខា ឬផ្ដិតមេដៃលើកំណត់ហេតុ។ ក្នុងករណីអ្នកប្តឹង ឬ តំណាងមិនព្រមផ្ដិតមេដៃ សមាជិក គណ.ខប ដែលបានទទួលសិទ្ធិត្រូវចុះនិទ្ទេស បញ្ជាក់ពីការមិនព្រមផ្ដិតមេដៃលើកំណត់ហេតុនេះ ។

២.៦៣.១៣ បន្ទាប់ពីបានពិនិត្យលើពាក្យបណ្តឹង និងកំណត់ហេតុ ហើយឃើញថា ៖

២.៦៣.១៣.១ ពាក្យបណ្តឹងមិនគោរពរយៈពេលកំណត់ នៃការដាក់ពាក្យបណ្តឹង ៥ (ប្រាំ) ថ្ងៃ បន្ទាប់ពីថ្ងៃបិទផ្សាយបញ្ជីបោះឆ្នោតដំបូង ប្រធាន គណ.ខប ឬសមាជិក គណ.ខប ដែលបានទទួលសិទ្ធិជាលាយលក្ខណ៍អក្សរ ត្រូវចារបដិសេធលើពាក្យបណ្តឹងគ្រប់ច្បាប់ ដោយបញ្ជាក់ពីមូលហេតុ ហើយចុះហត្ថលេខា បោះត្រា គណ.ខប និងចុះកាលបរិច្ឆេទ រួច ប្រគល់ជូនអ្នកប្តឹង ១ (មួយ) ច្បាប់ ផ្ញើជូន គ.ជ.ប ១ (មួយ) ច្បាប់ និង រក្សាទុកជាឯកសារ ១ (មួយ) ច្បាប់ ។

២.៦៣.១៣.២ ពាក្យបណ្តឹងមិនមានបញ្ជាក់ព័ត៌មានចាំបាច់ ដូចមានចែងក្នុង ចំណុច ២.៦៣.៣ ខាងលើ សមាជិក គណ.ខប ដែលបានទទួលសិទ្ធិ ត្រូវណែនាំអ្នកប្តឹង ឬតំណាងឱ្យបំពេញបន្ថែមនូវចំណុចខ្លះខាត ដោយមិនឱ្យសរយៈពេលកំណត់នៃការដាក់ពាក្យបណ្តឹង ហើយ កត់ត្រាបន្ថែមក្នុងកំណត់ហេតុសាកសួរ។ ក្នុងករណីដែលដល់ពេល កំណត់ អ្នកប្តឹងមិនបានបំពេញបន្ថែមនូវចំណុចខ្លះខាត ប្រធាន គណ.ខប ឬសមាជិក គណ.ខប ដែលបានទទួលសិទ្ធិជាលាយលក្ខណ៍ អក្សរត្រូវចារបដិសេធលើពាក្យបណ្តឹងគ្រប់ច្បាប់ ដោយបញ្ជាក់ពី មូលហេតុ ហើយចុះហត្ថលេខា បោះត្រា គណ.ខប និងចុះកាល បរិច្ឆេទ រួចផ្ញើជូនអ្នកប្តឹង ១ (មួយ) ច្បាប់ ផ្ញើជូន គ.ជ.ប ១ (មួយ) ច្បាប់ និងរក្សាទុកជាឯកសារ ១ (មួយ) ច្បាប់ ។



២.៦៣.១៣.៣ ពាក្យបណ្តឹងគោរពពេលកំណត់ ៥ (ប្រាំ) ថ្ងៃយ៉ាងយូរ បន្ទាប់ពីថ្ងៃ បិទផ្សាយបញ្ជីបោះឆ្នោតដំបូង និងមានព័ត៌មានចាំបាច់ សមាជិក គណ.ខប ដែលបានទទួលសិទ្ធិត្រូវចុះកាលបរិច្ឆេទ ពេលវេលា ហើយ ចុះហត្ថលេខា និងបោះត្រា គណ.ខប លើពាក្យបណ្តឹងគ្រប់ច្បាប់ រួច ត្រូវប្រគល់ជូនអ្នកប្តឹង ឬតំណាង ១ (មួយ) ច្បាប់ ធ្វើជូនអ្នកត្រូវគេ ប្តឹងជំទាស់ ១ (មួយ) ច្បាប់ (ករណីប្តឹងជំទាស់) រក្សាទុកក្នុងពេល សវនាការ ១ (មួយ) ច្បាប់ និងទុកបិទផ្សាយជាសាធារណៈ ១ (មួយ) ច្បាប់ ។

ការដោះស្រាយពាក្យបណ្តឹងនៅ គណ.ខប

២.៦៣.១៤ គណ.ខប ត្រូវសម្រេចលើពាក្យបណ្តឹងក្នុងរយៈពេល ៣ (បី) ថ្ងៃ យ៉ាងយូរ បន្ទាប់ពីថ្ងៃ បានទទួលពាក្យបណ្តឹង ។

២.៦៣.១៥ ក្នុងករណីដែល គណ.ខប ប្រជុំសម្រេចបដិសេធមិនទទួលពាក្យបណ្តឹង គណ.ខប ត្រូវ ធ្វើលិខិតជូនដំណឹងបដិសេធ ដោយបញ្ជាក់ពីមូលហេតុដែលមិនអាចទទួលយក មកដោះស្រាយបានទៅដើមបណ្តឹង ហើយធ្វើជូនអ្នកប្តឹង ១ (មួយ) ច្បាប់ ធ្វើជូន អ្នកត្រូវគេប្តឹងជំទាស់ ១ (មួយ) ច្បាប់ (ករណីប្តឹងជំទាស់) ធ្វើជូន គ.ជ.ប ១ (មួយ) ច្បាប់ និងរក្សាទុកជាឯកសារ ១ (មួយ) ច្បាប់ ។

២.៦៣.១៦ ក្នុងករណីដែល គណ.ខប បើកសវនាការសម្រេចយល់ព្រម ឬបដិសេធលើពាក្យ បណ្តឹង គណ.ខប ត្រូវចេញសម្រង់សេចក្តីសម្រេច (ទ.១២០៣) ចំនួន ៣ (បី) ច្បាប់ (ករណីប្តឹងតវ៉ា) ឬចំនួន ៤ (បួន) ច្បាប់ (ករណីប្តឹងជំទាស់)។ សម្រង់សេចក្តី សម្រេច (ទ.១២០៣) ត្រូវចុះហត្ថលេខាដោយលេខាធិការសវនាការ និងប្រធាន ក្រុមប្រឹក្សាជំនុំជម្រះ សរសេរឈ្មោះ ហើយបោះត្រា គណ.ខប និងចុះកាលបរិច្ឆេទ រួចត្រូវជូន ឬធ្វើជូនអ្នកប្តឹង ១ (មួយ) ច្បាប់ ជូន ឬធ្វើជូនអ្នកត្រូវគេប្តឹងជំទាស់ ១ (មួយ) ច្បាប់ (ករណីប្តឹងជំទាស់) ធ្វើជូន គ.ជ.ប ១ (មួយ) ច្បាប់ និងរក្សាទុកជា ឯកសារ ១ (មួយ) ច្បាប់ ។

២.៦៣.១៧ បន្ទាប់ពី គណ.ខប បើកសវនាការលើពាក្យបណ្តឹងតវ៉ា ក្នុងករណីដែល ៖
២.៦៣.១៧.១ បដិសេធលើពាក្យបណ្តឹងតវ៉ា៖ គណ.ខប ជម្រាបអ្នកប្តឹងថា គាត់ អាចប្តឹងតវ៉ាទៅនឹងសេចក្តីសម្រេចរបស់ គណ.ខប ទៅ គ.ជ.ប ក្នុង រយៈពេល ៥ (ប្រាំ) ថ្ងៃយ៉ាងយូរ បន្ទាប់ពីថ្ងៃបានទទួលសម្រង់ សេចក្តីសម្រេច (ទ.១២០៣) ។



២.៦៣.១៧.២ យល់ព្រមលើពាក្យបណ្តឹងតវ៉ា ៖ គធម.ខប ធ្វើរបាយការណ៍ផ្ញើជូន គ.ជ.ប ដោយភ្ជាប់ជាមួយសម្រង់សេចក្តីសម្រេច (ទ.១២០៣) ដើម្បី សុំបញ្ជូលឈ្មោះ ឬកែតម្រូវឈ្មោះ ឬនិងទិន្នន័យក្នុងបញ្ជីបោះឆ្នោត ដំបូងនៃការិយាល័យបោះឆ្នោតពាក់ព័ន្ធ ។

២.៦៣.១៨ បន្ទាប់ពី គធម.ខប បើកសវនាការលើពាក្យបណ្តឹងជំទាស់ ក្នុងករណីដែល ៖

២.៦៣.១៨.១ បដិសេធលើពាក្យបណ្តឹងជំទាស់ ៖ គធម.ខប ជម្រាបអ្នកប្តឹងថា គាត់ អាចប្តឹងជំទាស់ទៅនឹងសេចក្តីសម្រេចរបស់ គធម.ខប ទៅ គ.ជ.ប ក្នុងរយៈពេល ៥ (ប្រាំ) ថ្ងៃយ៉ាងយូរ បន្ទាប់ពីថ្ងៃបានទទួល សម្រង់សេចក្តីសម្រេច (ទ.១២០៣) ។

២.៦៣.១៨.២ យល់ព្រមលើពាក្យបណ្តឹងជំទាស់ ៖ គធម.ខប ជូនដំណឹងទៅអ្នក ដែលត្រូវគេប្តឹងជំទាស់ថា គាត់អាចប្តឹងតវ៉ាទៅនឹងសេចក្តីសម្រេច របស់ គធម.ខប ទៅ គ.ជ.ប ក្នុងរយៈពេល ៥ (ប្រាំ) ថ្ងៃយ៉ាងយូរ បន្ទាប់ពីថ្ងៃបានទទួលសម្រង់សេចក្តីសម្រេច (ទ.១២០៣) ព្រមទាំង ធ្វើរបាយការណ៍ផ្ញើជូន គ.ជ.ប ដោយភ្ជាប់ជាមួយសម្រង់សេចក្តី សម្រេច (ទ.១២០៣) ។

២.៦៣.១៩ សមាសភាព និងសិទ្ធិអំណាចរបស់ក្រុមប្រឹក្សាជំនុំជម្រះនៃ គធម.ខប ត្រូវបានកំណត់ ដូចក្នុងផ្នែកទី ១១ នៃ ប.ន.ក នេះ ។

នីតិវិធីនៃការដាក់ ការទទួល និងការដោះស្រាយពាក្យបណ្តឹងនៅ គ.ជ.ប

ការដាក់ ការទទួលពាក្យបណ្តឹងនៅ គ.ជ.ប

២.៦៣.២០ អ្នកប្តឹងតវ៉ា អ្នកប្តឹងជំទាស់ ឬអ្នកត្រូវគេប្តឹងជំទាស់ ឬតំណាងដែលមិនសុខចិត្តនឹង លិខិតជូនដំណឹង ឬសេចក្តីសម្រេចរបស់ គធម.ខប មានសិទ្ធិប្តឹងទៅ គ.ជ.ប ក្នុង រយៈពេល ៥ (ប្រាំ) ថ្ងៃយ៉ាងយូរ បន្ទាប់ពីថ្ងៃបានទទួលលិខិតជូនដំណឹង ឬសម្រង់ សេចក្តីសម្រេច (ទ.១២០៣) របស់ គធម.ខប ។

២.៦៣.២១ អ្នកប្តឹង ឬតំណាងត្រូវបំពេញពាក្យបណ្តឹង (ទ.១២០២) ចំនួន ៣ (បី) ច្បាប់ (ករណី ប្តឹងតវ៉ា) ឬចំនួន ៤ (បួន) ច្បាប់ (ករណីប្តឹងជំទាស់) ។



២.៦៣.២២ នៅពេលបានទទួលពាក្យបណ្តឹង មន្ត្រីជំនាញនៃនាយកដ្ឋានសេវាកម្មច្បាប់ និងវិវាទកម្ម ត្រូវពិនិត្យជាសំខាន់លើព័ត៌មានចាំបាច់មួយចំនួន ជាអាទិ៍ ទី១ ឈ្មោះ និងអាសយដ្ឋានរបស់អ្នកប្តឹង ឬតំណាង ទី២ កម្មវត្ថុនៃពាក្យបណ្តឹង និងការគោរពរយៈពេលកំណត់ ៥ (ប្រាំ) ថ្ងៃយ៉ាងយូរ បន្ទាប់ពីថ្ងៃបានទទួលលិខិតជូនដំណឹង ឬសម្រង់សេចក្តីសម្រេច (ទ.១២០៣) របស់ គណ.ខប ។

២.៦៣.២៣ បន្ទាប់មកមន្ត្រីជំនាញនៃនាយកដ្ឋានសេវាកម្មច្បាប់ និងវិវាទកម្មត្រូវធ្វើកំណត់ហេតុសាកសួរយកព័ត៌មានបន្ថែមពីអ្នកប្តឹង ឬតំណាងដោយត្រូវកត់ត្រាឱ្យបានច្បាស់លាស់ រួចឱ្យអ្នកប្តឹង ឬតំណាងផ្តិតមេដៃលើកំណត់ហេតុសាកសួរនោះ។ ក្នុងករណីអ្នកប្តឹង ឬតំណាងមិនព្រមផ្តិតមេដៃ មន្ត្រីជំនាញនៃនាយកដ្ឋានសេវាកម្មច្បាប់ និងវិវាទកម្មត្រូវចុះនិទ្ទេសបញ្ជាក់ពីការមិនព្រមផ្តិតមេដៃលើកំណត់ហេតុនេះ ។

- ២.៦៣.២៤ បន្ទាប់ពីបានពិនិត្យលើពាក្យបណ្តឹង និងកំណត់ហេតុ ហើយឃើញថា ៖
- ពាក្យបណ្តឹងមិនគោរពរយៈពេលកំណត់នៃការដាក់ពាក្យបណ្តឹង ៥ (ប្រាំ) ថ្ងៃយ៉ាងយូរ បន្ទាប់ពីថ្ងៃបានទទួលលិខិតជូនដំណឹង ឬសម្រង់សេចក្តីសម្រេច (ទ.១២០៣) របស់ គណ.ខប គ.ជ.ប ត្រូវចារបដិសេធលើពាក្យបណ្តឹងគ្រប់ច្បាប់ ដោយបញ្ជាក់អំពីមូលហេតុ ហើយចុះហត្ថលេខា បោះត្រា គ.ជ.ប និងចុះកាលបរិច្ឆេទ រួចប្រគល់ជូនអ្នកប្តឹង ១ (មួយ) ច្បាប់ និងរក្សាទុកជាឯកសារ ២ (ពីរ) ច្បាប់។
 - ពាក្យបណ្តឹងមិនមានបញ្ជាក់ព័ត៌មានចាំបាច់ដូចមានចែងក្នុងចំណុច ២.៦៣.៣ ខាងលើ មន្ត្រីជំនាញនៃនាយកដ្ឋានសេវាកម្មច្បាប់ និងវិវាទកម្មត្រូវណែនាំអ្នកប្តឹង ឬតំណាងឱ្យបំពេញបន្ថែមនូវចំណុចខ្វះខាត ដោយមិនឱ្យហួសពេលកំណត់នៃការដាក់ពាក្យបណ្តឹង ហើយកត់ត្រាបន្ថែមក្នុងកំណត់ហេតុសាកសួរ ។ ក្នុងករណីដែលដល់ពេលកំណត់អ្នកប្តឹងមិនបានបំពេញបន្ថែមនូវចំណុចខ្វះខាត គ.ជ.ប ត្រូវចារបដិសេធលើពាក្យបណ្តឹងនោះដោយបញ្ជាក់អំពីមូលហេតុ ហើយចុះហត្ថលេខា បោះត្រា គ.ជ.ប និងចុះកាលបរិច្ឆេទ រួចផ្ញើជូនអ្នកប្តឹង ១ (មួយ) ច្បាប់ និងរក្សាទុកជាឯកសារ ២ (ពីរ) ច្បាប់ ។
 - ពាក្យបណ្តឹងគោរពរយៈពេលកំណត់ ៥ (ប្រាំ) ថ្ងៃយ៉ាងយូរ បន្ទាប់ពីថ្ងៃបានទទួលលិខិតជូនដំណឹង ឬសម្រង់សេចក្តីសម្រេច (ទ.១២០៣) របស់ គណ.ខប និងមានព័ត៌មានចាំបាច់ មន្ត្រីជំនាញនៃនាយកដ្ឋានសេវាកម្មច្បាប់ និងវិវាទកម្ម



ត្រូវចុះកាលបរិច្ឆេទ ពេលវេលា ហើយចុះហត្ថលេខាលើពាក្យបណ្តឹងគ្រប់ច្បាប់ រួចប្រគល់ជូនអ្នកប្តឹង ឬតំណាង ១(មួយ) ច្បាប់ ធ្វើជូនអ្នកត្រូវគេប្តឹងជំទាស់ ឬតំណាង ១ (មួយ) ច្បាប់ រក្សាទុកប្រើក្នុងពេលសវនាការ ១(មួយ) ច្បាប់ និង ទុកបិទផ្សាយជាសាធារណៈ ១ (មួយ) ច្បាប់ ។

ការដោះស្រាយពាក្យបណ្តឹងនៅ គ.ជ.ប

២.៦៣.២៥ គ.ជ.ប ត្រូវសម្រេចលើពាក្យបណ្តឹងក្នុងរយៈពេល ៥ (ប្រាំ) ថ្ងៃយ៉ាងយូរ បន្ទាប់ពីថ្ងៃ បានទទួលពាក្យបណ្តឹង ។

២.៦៣.២៦ ក្នុងករណីដែល គ.ជ.ប ប្រជុំសម្រេចបដិសេធមិនទទួលពាក្យបណ្តឹង គ.ជ.ប ត្រូវ ធ្វើលិខិតជូនដំណឹងបដិសេធ ដោយបញ្ជាក់ពីមូលហេតុដែលមិនអាចទទួលយក មកដោះស្រាយបានទៅដើមបណ្តឹង ហើយប្រគល់ជូនអ្នកប្តឹង ១ (មួយ) ច្បាប់ ធ្វើជូន គណ.ខប ពាក់ព័ន្ធ ១ (មួយ) ច្បាប់ និងរក្សាទុកជាឯកសារ ១ (មួយ) ច្បាប់ ។

២.៦៣.២៧ ក្នុងករណីដែល គ.ជ.ប លើកសវនាការសង្ខេប ឬជាសាធារណៈសម្រេចយល់ព្រម ឬបដិសេធលើពាក្យបណ្តឹង គ.ជ.ប ត្រូវចេញសម្រង់សេចក្តីសម្រេច (ទ.១២០៣) ចំនួន ៣ (បី) ច្បាប់ (ករណីប្តឹងតវ៉ា) ឬចំនួន ៤ (បួន) ច្បាប់ (ករណីប្តឹងជំទាស់) ។ សម្រង់សេចក្តីសម្រេច(ទ.១២០៣)ត្រូវចុះហត្ថលេខាដោយប្រធានគណៈលេខាធិការ សវនាការ និងប្រធានក្រុមប្រឹក្សាជំនុំជម្រះ សវនាវិស័យ ហើយបោះត្រា គ.ជ.ប និងចុះកាលបរិច្ឆេទ រួចត្រូវប្រគល់ជូនអ្នកប្តឹង ១ (មួយ) ច្បាប់ ជូន ឬធ្វើជូនអ្នកត្រូវ គេប្តឹងជំទាស់ ១ (មួយ) ច្បាប់ (ករណីប្តឹងជំទាស់) ធ្វើជូន គណ.ខប ពាក់ព័ន្ធ ១ (មួយ) ច្បាប់ និងរក្សាទុកជាឯកសារ ១ (មួយ) ច្បាប់ ។

២.៦៣.២៨ បន្ទាប់ពី គ.ជ.ប លើកសវនាការសម្រេចលើពាក្យបណ្តឹងតវ៉ា ក្នុងករណីដែល ៖
២.៦៣.២៨.១ បដិសេធលើពាក្យបណ្តឹងតវ៉ា ៖ គ.ជ.ប ជម្រាបអ្នកប្តឹងថា សេចក្តី សម្រេចរបស់ គ.ជ.ប ជាសេចក្តីសម្រេចចុងក្រោយបិទផ្លូវតវ៉ា ។
២.៦៣.២៨.២ យល់ព្រមលើពាក្យបណ្តឹងតវ៉ា ៖ គ.ជ.ប ចាត់ចែងអនុវត្តការចុះ ឈ្មោះបោះឆ្នោត ឬកែតម្រូវឈ្មោះ ឬ/និងទិន្នន័យក្នុងបញ្ជីបោះឆ្នោត ដូចមានចែងក្នុងចំណុច ២.៦៤.២.១ ខាងក្រោម ។

២.៦៣.២៩ បន្ទាប់ពី គ.ជ.ប លើកសវនាការសម្រេចលើពាក្យបណ្តឹងជំទាស់ ក្នុងករណីដែល ៖



២.៦៣.២៩.១ បដិសេធលើពាក្យបណ្តឹងជំទាស់ ៖ គ.ជ.ប ជម្រាបអ្នកប្តឹងថា សេចក្តីសម្រេចរបស់ គ.ជ.ប ជាសេចក្តីសម្រេចចុងក្រោយបិទផ្លូវតវ៉ា ។

២.៦៣.២៩.២ យល់ព្រមលើពាក្យបណ្តឹងជំទាស់ ៖ គ.ជ.ប ជម្រាបអ្នកត្រូវគេប្តឹងជំទាស់ថា សេចក្តីសម្រេចរបស់ គ.ជ.ប ជាសេចក្តីសម្រេចចុងក្រោយបិទផ្លូវតវ៉ា ។

២.៦៣.៣០ សមាសភាព និងសិទ្ធិអំណាចរបស់ក្រុមប្រឹក្សាជំនុំជម្រះនៃ គ.ជ.ប ត្រូវបានកំណត់ដូចក្នុងផ្នែកទី ១១ នៃ ប.ន.ក នេះ ។

២.៦៣.៣១ សេចក្តីសម្រេចរបស់ គ.ជ.ប ជាសេចក្តីសម្រេចស្ថាពរបិទផ្លូវតវ៉ា ។

ការអនុវត្តសេចក្តីសម្រេចស្ថាពររបស់ គ.ជ.ប ឬសេចក្តីសម្រេចស្ថាពររបស់ គ.ជ.ប
ប្រការ ២.៦៤.-

សេចក្តីសម្រេចស្ថាពររបស់ គ.ជ.ប ឬ គ.ជ.ប ត្រូវអនុវត្តដូចខាងក្រោម ៖

ការអនុវត្តសេចក្តីសម្រេចស្ថាពររបស់ គ.ជ.ប

២.៦៤.១ បន្ទាប់ពីបានទទួលរបាយការណ៍ដែលមានភ្ជាប់មកជាមួយនូវសម្រង់សេចក្តីសម្រេច (ទ.១២០៣) ដូចមានចែងក្នុងចំណុច ២.៦៣.១៧.២ និងចំណុច ២.៦៣.១៨.២ ខាងលើដែលបានចូលជាស្ថាពរហើយ ក្នុងករណីដែល ៖

២.៦៤.១.១ យល់ព្រមលើពាក្យបណ្តឹងតវ៉ា ៖ គ.ជ.ប ចាត់ឱ្យនាយកដ្ឋានគ្រប់គ្រងទិន្នន័យអ្នកបោះឆ្នោត និងបញ្ជីបោះឆ្នោតបញ្ចូលឈ្មោះ ឬកែតម្រូវឈ្មោះ ឬ/និងទិន្នន័យក្នុងបញ្ជីបោះឆ្នោតនៃការិយាល័យបោះឆ្នោតពាក់ព័ន្ធជាបន្ទាន់ ។

២.៦៤.១.២ យល់ព្រមលើពាក្យបណ្តឹងជំទាស់ ៖ គ.ជ.ប ចាត់ឱ្យនាយកដ្ឋានគ្រប់គ្រងទិន្នន័យអ្នកបោះឆ្នោត និងបញ្ជីបោះឆ្នោត លុបឈ្មោះអ្នកដែលត្រូវគេប្តឹងជំទាស់ ចេញពីបញ្ជីបោះឆ្នោតនៃការិយាល័យបោះឆ្នោតពាក់ព័ន្ធជាបន្ទាន់ ។

ការអនុវត្តសេចក្តីសម្រេចស្ថាពររបស់ គ.ជ.ប

២.៦៤.២ បន្ទាប់ពីសេចក្តីសម្រេច (ទ.១២០៣) របស់ គ.ជ.ប បានចូលជាស្ថាពរហើយ ក្នុងករណីដែល ៖



២.៦៤.២.១ យល់ព្រមលើពាក្យបណ្តឹងតវ៉ា ៖ គ.ជ.ប ចាត់ឱ្យនាយកដ្ឋាន គ្រប់គ្រងទិន្នន័យអ្នកបោះឆ្នោត និងបញ្ជីបោះឆ្នោតបញ្ចូលឈ្មោះ ឬ កែតម្រូវឈ្មោះ ឬ/និងទិន្នន័យក្នុងបញ្ជីបោះឆ្នោតនៃការិយាល័យ បោះឆ្នោតពាក់ព័ន្ធជាបន្ទាន់ ។

២.៦៤.២.២ យល់ព្រមលើពាក្យបណ្តឹងជំទាស់ ៖ គ.ជ.ប ចាត់ឱ្យនាយកដ្ឋាន គ្រប់គ្រងទិន្នន័យអ្នកបោះឆ្នោត និងបញ្ជីបោះឆ្នោតលុបឈ្មោះអ្នក ដែលត្រូវគេប្តឹងជំទាស់ចេញពីបញ្ជីបោះឆ្នោតនៃការិយាល័យបោះ ឆ្នោតពាក់ព័ន្ធជាបន្ទាន់ ។

ប្រការ ២.៦៥.-

គ.ជ.ប ត្រូវផ្តល់សុពលភាពបញ្ជីបោះឆ្នោតនៃការិយាល័យបោះឆ្នោតទាំងអស់ជាផ្លូវការសម្រាប់ការ បោះឆ្នោតជ្រើសរើសក្រុមប្រឹក្សា ក្នុងរយៈពេលយ៉ាងតិច ១៥ (ដប់ប្រាំ) ថ្ងៃ មុនថ្ងៃបោះឆ្នោត ។

ប្រការ ២.៦៦.-

នាយកដ្ឋានគ្រប់គ្រងទិន្នន័យអ្នកបោះឆ្នោត និងបញ្ជីបោះឆ្នោតត្រូវធានាថា សេចក្តីព្រាងបញ្ជីបោះឆ្នោត នៃការិយាល័យបោះឆ្នោតទាំងអស់ក្នុងទម្រង់ឯកភាពតែមួយ ដែលបានពិនិត្យកែតម្រូវរួចក្នុងប្រព័ន្ធកុំព្យូទ័រ ត្រូវតែបានបោះពុម្ពដោយឡែកពីគ្នាតាមការិយាល័យបោះឆ្នោតនីមួយៗ និងដាក់ជូន គ.ជ.ប ពិនិត្យ សម្រេច ។

២.៦៦.១ នាយកដ្ឋានគ្រប់គ្រងទិន្នន័យអ្នកបោះឆ្នោត និងបញ្ជីបោះឆ្នោតត្រូវរៀបចំក្នុងប្រព័ន្ធ កុំព្យូទ័រនូវសេចក្តីព្រាងបញ្ជីបោះឆ្នោតតាមការិយាល័យបោះឆ្នោតនីមួយៗ ដែល មានទិន្នន័យដូចខាងក្រោម៖

- លេខកូដ និងឈ្មោះរាជធានី ខេត្ត
- លេខកូដ និងឈ្មោះក្រុង ស្រុក ខណ្ឌ
- លេខកូដ និងឈ្មោះទីតាំងការិយាល័យបោះឆ្នោត
- ប្រអប់តូចសម្រាប់គូសសម្គាល់ពេលមកបោះឆ្នោត
- លេខរៀងនៃឈ្មោះក្នុងបញ្ជីបោះឆ្នោត
- អត្តលេខ (បញ្ជីបោះឆ្នោតសកល)
- រូបថត
- នាមត្រកូល និងនាមខ្លួន ដែលរៀបចំតាមលំដាប់អក្ខរក្រមខ្មែរ
- លេខ អ.ខ ឬ ឯ.អ (បញ្ជីបោះឆ្នោតសកល)



- ភេទ
- ថ្ងៃខែឆ្នាំកំណើត
- ឋានៈក្នុងមុខតំណែង
- លំនៅឋាន ឬទីសំណាក់នៃអ្នកបោះឆ្នោត
- ការបញ្ជាក់ចំនួនអ្នកបោះឆ្នោតសរុបក្នុងបញ្ជីបោះឆ្នោតនៃការិយាល័យបោះឆ្នោតនីមួយៗ
- ការបញ្ជាក់ថា ជាបញ្ជីបោះឆ្នោតផ្លូវការសម្រាប់ការបោះឆ្នោតជ្រើសរើសក្រុមប្រឹក្សានៅគ្រប់ទំព័រ
- ចន្លោះបម្រុងទុកសម្រាប់ការចុះហត្ថលេខា កាលបរិច្ឆេទ និងបោះត្រា គ.ជ.ប នៅលើទំព័រចុងក្រោយ។

២.៦៦.២ សេចក្តីព្រាងបញ្ជីបោះឆ្នោតសម្រាប់ការិយាល័យបោះឆ្នោតនីមួយៗ ដូចមានចែងក្នុងចំណុច ២.៦៦.១ ខាងលើ ត្រូវដាក់ជូន គ.ជ.ប ចុះហត្ថលេខា កាលបរិច្ឆេទ និងបោះត្រា គ.ជ.ប ផ្តល់សុពលភាពជាបញ្ជីបោះឆ្នោតផ្លូវការនៅលើទំព័រចុងក្រោយ។ នៅគ្រប់ទំព័រផ្សេងទៀតនៃបញ្ជីបោះឆ្នោតផ្លូវការនេះ ក្រៅពីទំព័រចុងក្រោយក៏ត្រូវមានបោះត្រារបស់ គ.ជ.ប ផងដែរ ។

២.៦៦.៣ ច្បាប់ដើមនៃបញ្ជីបោះឆ្នោតផ្លូវការតាមការិយាល័យបោះឆ្នោតនីមួយៗ ១ (មួយ) ច្បាប់ត្រូវរក្សាទុកជាឯកសារនៅ គ.ជ.ប ។

២.៦៦.៤ បញ្ជីបោះឆ្នោតផ្លូវការនៃការិយាល័យបោះឆ្នោតនីមួយៗ ដូចមានចែងក្នុងចំណុច ២.៦៦.១ ខាងលើ ត្រូវបានចតចម្លងបន្ថែមចំនួន ៥ (ប្រាំ) ច្បាប់ទៀត ដែលត្រូវរៀបចំតាមលំដាប់លេខកូដនៃការិយាល័យបោះឆ្នោតក្រុង ស្រុក ខណ្ឌ និងវេចខ្ចប់ដោយឡែកពីគ្នាតាមរាជធានី ខេត្តនីមួយៗ។ ក្នុងការវេចខ្ចប់បញ្ជីបោះឆ្នោតផ្លូវការនេះ ត្រូវតែត្រៀមលក្ខណៈសម្រាប់បែងចែកជាស្រេចឱ្យដល់ គធ.ខប ចំនួន ៣ (បី) ច្បាប់ និង គ.ក.ប នីមួយៗ ចំនួន ២ (ពីរ) ច្បាប់ ។

២.៦៦.៥ រាល់កញ្ចប់បញ្ជីបោះឆ្នោតផ្លូវការដែលវេចខ្ចប់ និងបញ្ជូនខាងលើនេះ ត្រូវតែមានសម្គាល់ លេខកូដមណ្ឌលបោះឆ្នោតរាជធានី ខេត្ត និងក្រុង ស្រុក ខណ្ឌ ឈ្មោះរាជធានី ខេត្ត និងក្រុង ស្រុក ខណ្ឌ ឈ្មោះទីតាំង និងលេខកូដការិយាល័យបោះឆ្នោត ក្រុង ស្រុក ខណ្ឌទាំងអស់ក្នុងរាជធានី ខេត្ត ព្រមទាំងគោលដៅដែលត្រូវទទួល និងប្រើប្រាស់បញ្ជីបោះឆ្នោតនោះ ។



- ២.៦៦.៦ បញ្ជីបោះឆ្នោតផ្លូវការសម្រាប់ការបោះឆ្នោតជ្រើសរើសក្រុមប្រឹក្សា ដែលត្រូវបាន គ.ជ.ប ផ្តល់សុពលភាពរួចហើយ មិនអាចកែប្រែបានទេ លើកលែងមានអ្នកបោះឆ្នោត ណាម្នាក់ ដែលមានឈ្មោះក្នុងបញ្ជីបោះឆ្នោតនោះទទួលមរណភាព ។
- ២.៦៦.៧ ក្នុងករណីមានសមាជិក កបយ.ស ណាម្នាក់ដែលមានឈ្មោះក្នុងបញ្ជីបោះឆ្នោត ទទួលមរណភាព ក្រសួងមហាផ្ទៃត្រូវបំពេញបែបបទផ្លាស់ប្តូរសមាជិក កបយ.ស នោះ ក្នុងរយៈពេល ៧ (ប្រាំពីរ) ថ្ងៃ យ៉ាងតិចមុនថ្ងៃបោះឆ្នោត ដើម្បីឱ្យ គ.ជ.ប ដាក់ ជំនួសក្នុងបញ្ជីបោះឆ្នោតផ្លូវការ ។
- ២.៦៦.៨ គ.ជ.ប ត្រូវធានាថា នាយកដ្ឋានគ្រប់គ្រងទិន្នន័យអ្នកបោះឆ្នោត និងបញ្ជីបោះឆ្នោត បានចាត់វិធានការហ្មត់ចត់ ក្នុងការថែរក្សាសុវត្ថិភាពបញ្ជីបោះឆ្នោតផ្លូវការ ដូចមាន ចែងក្នុងចំណុច ២.៦៦.១ ជាឯកសាររបស់ គ.ជ.ប និងរក្សាសុវត្ថិភាពទិន្នន័យបញ្ជី បោះឆ្នោតផ្លូវការនេះ ក្នុងប្រព័ន្ធកុំព្យូទ័របានល្អប្រសើរ ។
- ២.៦៦.៩ គណបក្សនយោបាយដែលបានចុះបញ្ជីស្របតាមច្បាប់ស្តីពីគណបក្សនយោបាយ និងអង្គការសង្កេតការណ៍បោះឆ្នោត មានសិទ្ធិស្នើសុំបញ្ជីបោះឆ្នោតផ្លូវការច្បាប់ ថតចម្លងបានដោយបង់ថ្លៃ ។ តម្លៃនេះត្រូវគិតត្រឹមតែតម្លៃផលិតប៉ុណ្ណោះ។ ម៉្យាង ទៀតក៏អាចទទួលបាននូវព័ត៌មានអេឡិចត្រូនិកតាមទម្រង់ PDF ដែលបង្ហាញ ទិន្នន័យអំពីលេខកូដ និងឈ្មោះរាជធានី ខេត្ត លេខកូដ និងឈ្មោះក្រុង ស្រុក ខណ្ឌ លេខកូដ និងឈ្មោះទីតាំងការិយាល័យបោះឆ្នោត នាមគ្រូកូល និងនាមខ្លួន ភេទ និងថ្ងៃខែឆ្នាំកំណើត តាមតម្លៃផលិត។
- ២.៦៦.១០ គ.ជ.ប ត្រូវបិទផ្សាយបញ្ជីបោះឆ្នោតផ្លូវការ ក្នុងរយៈពេលយ៉ាងតិច ១៥ (ដប់ប្រាំ) ថ្ងៃ មុនថ្ងៃបោះឆ្នោត និងបង្ហាញបញ្ជីបោះឆ្នោតផ្លូវការនៅលើគេហទំព័ររបស់ខ្លួន (www.voterlist.org.kh) ។ ទិន្នន័យបញ្ជីបោះឆ្នោតផ្លូវការ ត្រូវបានរក្សាទុកដោយ សុវត្ថិភាព (Backup Database) និងអាចត្រួតពិនិត្យបាន ។

លក្ខខណ្ឌសម្រាប់ការបោះឆ្នោតជ្រើសរើសក្រុមប្រឹក្សា
ប្រការ ២.៦៧.-

អ្នកមានសិទ្ធិបោះឆ្នោតសម្រាប់ការបោះឆ្នោតជ្រើសរើសក្រុមប្រឹក្សា គឺសមាជិក កបយ.ស នៅក្នុង មុខតំណែងនៅក្នុងក្របខ័ណ្ឌក្រុង ស្រុក ខណ្ឌនីមួយៗ ។ គ.ជ.ប ត្រូវណែនាំដល់អ្នកបោះឆ្នោត អាជ្ញាធរដែនដី និងស្ថាប័នពាក់ព័ន្ធអំពីសិទ្ធិបោះឆ្នោត និងលក្ខខណ្ឌសម្រាប់ការបោះឆ្នោតជ្រើសរើសក្រុមប្រឹក្សា ។

- ២.៦៧.១ ដើម្បីបោះឆ្នោតជ្រើសរើសក្រុមប្រឹក្សាបាន សមាជិក កបយ.ស នៅក្នុងមុខតំណែង ត្រូវមានឈ្មោះនៅក្នុងបញ្ជីបោះឆ្នោតផ្លូវការ និងមាន អ.ខ ឬលិខិតសម្គាល់ខ្លួនជា សមាជិក កបយ.ស នៅក្នុងមុខតំណែង ឬ ឯ.អ ។
- ២.៦៧.២ នៅថ្ងៃបោះឆ្នោត សមាជិក កបយ.ស នៅក្នុងមុខតំណែងណាដែលគ្មានឈ្មោះក្នុង បញ្ជីបោះឆ្នោតផ្លូវការ ទោះបីមាន អ.ខ ឬលិខិតសម្គាល់ខ្លួនជាសមាជិក កបយ.ស នៅក្នុងមុខតំណែង ឬ ឯ.អ ក៏ដោយ ក៏មិនត្រូវបានអនុញ្ញាតឱ្យបោះឆ្នោតដែរ ។
- ២.៦៧.៣ ឈ្មោះ ឬ/និងទិន្នន័យអ្នកបោះឆ្នោតនៅលើ អ.ខ ឬលិខិតសម្គាល់ខ្លួនជាសមាជិក កបយ.ស នៅក្នុងមុខតំណែង ឬ ឯ.អ ត្រូវតែដូចគ្នានឹងឈ្មោះ ឬ/និងទិន្នន័យអ្នក បោះឆ្នោតដែលមានក្នុងបញ្ជីបោះឆ្នោតផ្លូវការ ។



ផ្នែកទី ៥
ការិយាល័យបោះឆ្នោត

ការិយាល័យបោះឆ្នោត និងការិយាល័យរាប់សន្លឹកឆ្នោត

ប្រការ ២.៦៨.-

គ.ជ.ប ត្រូវកំណត់ក្នុងជំហានដំបូងនូវការិយាល័យបោះឆ្នោតចំនួន ១ (មួយ) ឬច្រើនសម្រាប់ក្រុង ស្រុក ខណ្ឌនីមួយៗ នៅក្នុងរយៈពេលយ៉ាងតិច ១៥ (ដប់ប្រាំ) ថ្ងៃ មុនថ្ងៃចាប់ផ្តើមចុះឈ្មោះបោះឆ្នោត។ ចំនួន និងទីតាំងការិយាល័យបោះឆ្នោតអាចនឹងកែសម្រួលជាចុងក្រោយ និងកំណត់ជាផ្លូវការដោយ គ.ជ.ប បន្ទាប់ពីការចុះឈ្មោះបោះឆ្នោតបានបញ្ចប់ និងត្រូវធ្វើឱ្យហើយរួចរាល់នៅក្នុងរយៈពេលយ៉ាងយូរ ៧ (ប្រាំពីរ) ថ្ងៃមុនថ្ងៃផ្តល់សុពលភាពបញ្ជីបោះឆ្នោតផ្លូវការសម្រាប់ការបោះឆ្នោតជ្រើសរើសក្រុមប្រឹក្សា ។ ការិយាល័យ បោះឆ្នោតទាំងអស់នឹងក្លាយទៅជាការិយាល័យរាប់សន្លឹកឆ្នោត នៅពេលរាប់សន្លឹកឆ្នោត ។

- ២.៦៨.១ ក្រុង ស្រុក ខណ្ឌ គឺជាការិយាល័យបោះឆ្នោត ។
- ២.៦៨.២ ការកែសម្រួលទីតាំងការិយាល័យបោះឆ្នោត ឬ/និងការបង្កើតការិយាល័យបោះឆ្នោតថ្មី ត្រូវគោរពតាមលក្ខខណ្ឌជាក់ស្តែង និងសុវត្ថិភាពនៃកិច្ចប្រតិបត្តិការបោះឆ្នោត ។
- ២.៦៨.៣ ការិយាល័យបោះឆ្នោតនីមួយៗ ត្រូវបម្រើឱ្យតំបន់បោះឆ្នោតមួយដែលបានកំណត់។ ការិយាល័យបោះឆ្នោត និងតំបន់បោះឆ្នោតស្ថិតក្នុងដែនសមត្ថកិច្ចដែលការិយាល័យ នោះទទួលខុសត្រូវ ត្រូវតែរួមបញ្ចូលនូវឃុំ សង្កាត់ទាំងអស់ ដែលស្ថិតក្នុងព្រំប្រទល់ រដ្ឋបាលក្រុង ឬស្រុក ឬខណ្ឌពាក់ព័ន្ធ ។
- ២.៦៨.៤ គ.ជ.ប ត្រូវចាត់រាល់វិធានការចាំបាច់ ដើម្បីបង្កើតការិយាល័យបោះឆ្នោត ១ (មួយ) ឬច្រើនសម្រាប់ក្រុង ស្រុក ខណ្ឌនីមួយៗ ដើម្បីឱ្យសមាជិក កបយ.ស នៅក្នុងមុខ តំណែងចំណុះក្រុង ស្រុក ខណ្ឌនោះបានចុះឈ្មោះបោះឆ្នោត និងទៅបោះឆ្នោត ទាំងអស់គ្នា ។
- ២.៦៨.៥ ការិយាល័យបោះឆ្នោតមួយ ត្រូវទទួលចុះឈ្មោះអ្នកបោះឆ្នោតយ៉ាងច្រើនបំផុត ត្រឹមចំនួន ៧៥០ (ប្រាំពីររយហាសិប) នាក់ ។
- ២.៦៨.៦ ការិយាល័យបោះឆ្នោត ដែលបញ្ជីបោះឆ្នោតនៃការិយាល័យត្រូវបានផ្តល់សុពលភាព ជាផ្លូវការដោយ គ.ជ.ប និងត្រូវប្រើជាការិយាល័យបោះឆ្នោត និងការិយាល័យរាប់ សន្លឹកឆ្នោតសម្រាប់ការបោះឆ្នោតជ្រើសរើសក្រុមប្រឹក្សា ។



- ២.៦៨.៧ ការិយាល័យបោះឆ្នោត គឺជាការិយាល័យនៅមួយកន្លែងដែល គ.ជ.ប បង្កើតឡើង នៅទីតាំងជាក់លាក់មួយសម្រាប់តំបន់បោះឆ្នោតមួយជាក់លាក់ ហើយដែលត្រូវ បើកទទួលអ្នកបោះឆ្នោតទាំងអស់ ដែលមានឈ្មោះក្នុងបញ្ជីបោះឆ្នោតនៃការិយាល័យ បោះឆ្នោតនោះ មកបោះឆ្នោតនៅថ្ងៃបោះឆ្នោត ។
- ២.៦៨.៨ ក្នុងការកំណត់ទីតាំងការិយាល័យបោះឆ្នោត ត្រូវយកចិត្តទុកដាក់ចំពោះទីតាំង សាលារៀន ទីវត្តអារាម និងទីសាធារណៈ ។
- ២.៦៨.៩ ការិយាល័យបោះឆ្នោតមិនត្រូវបានបង្កើតនៅក្នុងបរិវេណទីផ្លារ និងអគាររបស់ រដ្ឋដូចជា សាលារាជធានី ខេត្ត សាលាក្រុង ស្រុក ខណ្ឌ សាលាឃុំ សង្កាត់ជាដើម ឬនៅបន្ទាយ ឬអគារនៃកងយោធពលខេមរភូមិន្ទ កងនគរបាលជាតិ ឬ/និងអគារ របស់គណបក្សនយោបាយនៅគ្រប់លំដាប់ថ្នាក់ ។

ការផ្សព្វផ្សាយបញ្ជីឈ្មោះទីតាំងការិយាល័យបោះឆ្នោត និងការិយាល័យរាប់សន្លឹកឆ្នោត ប្រការ ២.៦៩.-

គ.ជ.ប ត្រូវផ្សព្វផ្សាយ និងត្រូវបោះពុម្ពផ្សាយនូវបញ្ជីឈ្មោះទីតាំងការិយាល័យបោះឆ្នោត និង ការិយាល័យរាប់សន្លឹកឆ្នោត នៅតាមដំណាក់កាលនីមួយៗទៅ គធ.ខប និង កបយ.ស ដើម្បីចាត់ចែងបិទ ផ្សាយជាសាធារណៈនូវបញ្ជីឈ្មោះទីតាំងការិយាល័យទាំងនោះនៅតាមទីកន្លែង និងតាមកាលបរិច្ឆេទដែល គ.ជ.ប បានកំណត់ ។

- ២.៦៩.១ គ.ជ.ប ត្រូវផ្សព្វផ្សាយជាសាធារណៈនូវបញ្ជីឈ្មោះទីតាំងការិយាល័យបោះឆ្នោត និងការិយាល័យរាប់សន្លឹកឆ្នោតតាមគេហទំព័រ គ.ជ.ប (www.voterlist.org.kh) និង (www.necelect.org.kh) ។
- ២.៦៩.២ គ.ជ.ប ត្រូវណែនាំ គធ.ខប និង កបយ.ស ឱ្យបិទផ្សាយជាសាធារណៈនូវបញ្ជី ឈ្មោះទីតាំងការិយាល័យបោះឆ្នោត និងការិយាល័យរាប់សន្លឹកឆ្នោតនៅ គធ.ខប និងសាលាឃុំ សង្កាត់ យ៉ាងតិច ៧ (ប្រាំពីរ) ថ្ងៃមុនពេលចាប់ផ្តើមការចុះឈ្មោះ បោះឆ្នោត ។
- ២.៦៩.៣ នៅក្រោយបញ្ចប់ការចុះឈ្មោះបោះឆ្នោត និងបន្ទាប់ពីបានកែសម្រួលជាចុងក្រោយ និងកំណត់ជាផ្លូវការដោយ គ.ជ.ប នូវចំនួន និងទីតាំងការិយាល័យបោះឆ្នោត និង ការិយាល័យរាប់សន្លឹកឆ្នោត គ.ជ.ប ត្រូវណែនាំ គធ.ខប ឱ្យបិទផ្សាយជាសាធារណៈ



នូវបញ្ជីឈ្មោះទីតាំងការិយាល័យបោះឆ្នោត និងការិយាល័យរាប់សន្លឹកឆ្នោតនៅ តាមសាលារៀន សង្កាត់ និងនៅទីកន្លែងសាធារណៈណាមួយនៅក្នុងមណ្ឌលបោះឆ្នោត យ៉ាងតិច ៣០ (សាមសិប) ថ្ងៃ មុនថ្ងៃបោះឆ្នោត ។

២.៦៩.៤ សមាជិក កបយ.ស នៅក្នុងមុខតំណែងទាំងអស់ គណបក្សនយោបាយ អង្គការ មិនមែនរដ្ឋាភិបាល និងសមាគមមានសិទ្ធិស្មើសុំពី គ.ជ.ប នូវបញ្ជីឈ្មោះទីតាំង ការិយាល័យបោះឆ្នោត និងការិយាល័យរាប់សន្លឹកឆ្នោតផ្លូវការ ដោយត្រូវបង់ថ្លៃ ត្រឹមតម្លៃផលិត ។ ការផ្គត់ផ្គង់ចំពោះការស្នើសុំនេះ ត្រូវផ្អែកតាមលំដាប់មុនក្រោយ នៃការស្នើសុំ ។ រាល់ការស្នើសុំតម្រូវឱ្យបង់ប្រាក់មុនស្មើនឹង ១០០ (មួយរយ) ភាគរយ នៃតម្លៃផលិត ។

២.៦៩.៥ គ.ជ.ប ត្រូវធ្វើច្បាប់ចម្លងបញ្ជីឈ្មោះទីតាំងការិយាល័យបោះឆ្នោតជ្រើសរើសក្រុម ប្រឹក្សានីមួយៗ ១ (មួយ) ច្បាប់ ជូនក្រសួងមហាផ្ទៃ ។

ទីតាំងរដ្ឋបាល និងសន្តិសុខសម្រាប់ការិយាល័យបោះឆ្នោត និងការិយាល័យរាប់សន្លឹកឆ្នោត ប្រការ ២.៧០.-

ការិយាល័យបោះឆ្នោត និងការិយាល័យរាប់សន្លឹកឆ្នោតនីមួយៗ គឺជាទីតាំងរដ្ឋបាល និងសន្តិសុខ ដែលត្រូវមានបរិវេណខាងក្នុង និងបរិវេណខាងក្រៅ ។

២.៧០.១ បរិវេណខាងក្នុងជាតំបន់ព័ទ្ធជុំវិញសំណង់ ឬអគារដែលការិយាល័យបោះឆ្នោត និងការិយាល័យរាប់សន្លឹកឆ្នោតតាំងនៅ ហើយដែលខណ្ឌដោយវណ្ណមណ្ឌលមួយ មានកាំប្រវែងយ៉ាងតិច ១៥ (ដប់ប្រាំ) ម៉ែត្រ។ បរិវេណខាងក្នុងត្រូវរៀបចំឱ្យមាន ច្រកចេញមួយ និងច្រកចូលមួយ។

២.៧០.២ បរិវេណខាងក្រៅជាតំបន់ព័ទ្ធជុំវិញការិយាល័យបោះឆ្នោត និងការិយាល័យរាប់ សន្លឹកឆ្នោត ដែលខណ្ឌដោយវណ្ណមណ្ឌល មានកាំប្រវែង ១០០ (មួយរយ) ម៉ែត្រ ឬ តូចជាង អាស្រ័យដោយស្ថានភាពទីតាំងជាក់ស្តែង ឬមានទម្រង់ផ្សេងពីនេះ ដូច ជាបរិវេណរបងនៃសាលារៀន វត្តអារាម សាលាមហោស្រព ឬទីសាធារណៈ ជាដើម ។

២.៧០.៣ នៅទីប្រជុំជន បរិវេណខាងក្រៅត្រូវបានកំណត់ដោយ គធ.ខប ដោយយោងលើ ការវាយតម្លៃអំពីស្ថានភាពសន្តិសុខ និងសណ្តាប់ធ្នាប់ក្នុងតំបន់នោះ ។



២.៧០.៤ នៅតំបន់ទីប្រជុំជន ក្នុងករណីការិយាល័យបោះឆ្នោត និងការិយាល័យរាប់សន្លឹកឆ្នោត មួយតាំងប្រមាណ ១០០ (មួយរយ) ម៉ែត្រ ពីការិយាល័យពាក់ព័ន្ធមួយផ្សេងទៀត មួយផ្នែកនៃផ្លូវនេះ ត្រូវតែបិទចរាចរណ៍ ។

វិធានការការពារសន្តិសុខ

ប្រការ ២.៧១.-

ដើម្បីការពារអ្នកនៅខាងក្នុងការិយាល័យបោះឆ្នោត និងការិយាល័យរាប់សន្លឹកឆ្នោត ព្រមទាំងអ្នក នៅក្នុងបរិវេណខាងក្នុងនៃការិយាល័យទាំងនោះឱ្យជៀសផុតពីការបង្កឱ្យមានរបួសស្នាម ការរំខាន អុកឡែក ការបំភិតបំភ័យ ឬការគំរាមកំហែង និងដើម្បីរក្សាការពារសម្ភារ ឯកសារបោះឆ្នោតទាំងអស់ក្នុងការិយាល័យ ទាំងនោះ គ.ជ.ប គធ.ខប និង គ.ក.ប/គ.ក.រ ត្រូវចាត់វិធានការចាំបាច់នានា ដូចខាងក្រោម ៖

២.៧១.១ ហាមជនគ្រប់រូបយកអាវុធ ជាតិដុះ និងវត្ថុប្រកបដោយគ្រោះថ្នាក់ផ្សេងៗ ចូលទៅ ក្នុងបរិវេណខាងក្រៅ បរិវេណខាងក្នុង និងក្នុងការិយាល័យបោះឆ្នោត និង ការិយាល័យរាប់សន្លឹកឆ្នោត លើកលែងតែក្នុងករណីមានជនណាម្នាក់អុកឡែក ក្នុងបរិវេណខាងក្រៅ បរិវេណខាងក្នុង និងក្នុងការិយាល័យបោះឆ្នោត និង ការិយាល័យរាប់សន្លឹកឆ្នោត ដែលប្រធាន គ.ជ.ប ឬ/និងប្រធានគណៈកម្មការ រៀបចំការបោះឆ្នោតគ្រប់លំដាប់ថ្នាក់មានភារកិច្ចស្នើសុំអន្តរាគមន៍ពីអាជ្ញាធរមាន សមត្ថកិច្ច ស្របតាមលក្ខខណ្ឌដូចមានចែងក្នុងមាត្រា ៨៧ នៃ ច.ប.ត.រ ។

២.៧១.១.១ ប្រធាន គ.ជ.ប និងប្រធាន គធ.ខប ត្រូវប្រគល់សិទ្ធិអំណាចពេញ លេញឱ្យដល់ប្រធាន គ.ក.ប/គ.ក.រ ក្នុងការស្នើសុំអន្តរាគមន៍ពី អាជ្ញាធរមានសមត្ថកិច្ចក្នុងករណីដូចបញ្ជាក់ក្នុងចំណុច ២.៧១.១ ខាងលើ ។

២.៧១.១.២ ក្នុងករណីមានសំណូមពរពីប្រធាន គ.ក.ប/គ.ក.រ ក្នុងគោលបំណងស្នើ សុំឱ្យជួយរក្សាសន្តិសុខសណ្តាប់ធ្នាប់ និងរបៀបរៀបរយក្នុង ការិយាល័យណាមួយនោះ ភ្នាក់ងារសន្តិសុខបោះឆ្នោតមានបំពាក់ អាវុធដែលត្រូវបានចាត់តាំងអាចចូលធ្វើអន្តរាគមន៍ក្នុងការិយាល័យ ពាក់ព័ន្ធ ។

២.៧១.២ ហាមយោធិននៃកងយោធពលខេមរភូមិន្ទ និងនគរបាលជាតិណាម្នាក់ ក្នុងឯកសណ្ឋាន ជាកងកម្លាំងប្រដាប់អាវុធ ចូលក្នុងការិយាល័យបោះឆ្នោត និងការិយាល័យរាប់ សន្លឹកឆ្នោត ឬឈរជិតបរិវេណការពារសន្តិសុខ លើកលែងតែក្នុងករណីអ្នកទាំងនោះ ត្រូវបានប្រគល់ភារកិច្ចជាភ្នាក់ងារសន្តិសុខបោះឆ្នោត ឬភ្នាក់ងារសង្គ្រោះ និងត្រូវ បានប្រធាន គ.ក.ប/គ.ក.រ ស្នើសុំឱ្យធ្វើអន្តរាគមន៍ ដូចមានចែងក្នុងចំណុច ២.៧១.១.២ និងលក្ខខណ្ឌទាំងឡាយក្រោមចំណុច ២.៧១.១ ខាងលើ ។



២.៧១.៣ ហាមជនគ្រប់រូបចូលក្នុងការិយាល័យបោះឆ្នោត មុនពេលចាប់ផ្តើមការបោះឆ្នោត ឬក្រោយពេលបិទការបោះឆ្នោត ដោយគ្មានការអនុញ្ញាតជាលាយលក្ខណ៍អក្សរពី គ.ជ.ប ។ ត្រូវបានអនុញ្ញាតឱ្យចូលក្នុងការិយាល័យបោះឆ្នោត និងបរិវេណខាងក្នុង នូវជនទាំងឡាយ ដូចខាងក្រោម ៖

- ២.៧១.៣.១ មន្ត្រីបោះឆ្នោតដែលបានទទួលការតែងតាំងពី គ.ជ.ប ។
- ២.៧១.៣.២ ភ្នាក់ងារគណបក្សនយោបាយ ដែលមានបញ្ជីបេក្ខជនឈរឈ្មោះ បោះឆ្នោត និងដែលបានអនុញ្ញាត និងអ្នកសង្កេតការណ៍ដែល មានបណ្ណសម្គាល់ផ្តល់ឱ្យដោយ គធ.ខប ។
- ២.៧១.៣.៣ អ្នកសារព័ត៌មានដែលមានបណ្ណសម្គាល់ផ្តល់ឱ្យដោយ គ.ជ.ប ។
- ២.៧១.៣.៤ អ្នកដែលមានសិទ្ធិបោះឆ្នោត ហើយត្រូវបោះឆ្នោតនៅការិយាល័យ បោះឆ្នោតនោះ ។
- ២.៧១.៣.៥ ជនដែលអមដំណើរអ្នកបោះឆ្នោតជាជនដែលមានពិការភាព ។
- ២.៧១.៣.៦ ភ្នាក់ងារសន្តិសុខបោះឆ្នោត និងភ្នាក់ងារសង្គ្រោះ នៅពេលដែល ប្រធាន គ.ក.ប ធ្វើសំណូមពរក្នុងករណីចាំបាច់ ។

២.៧១.៤ ហាមជនគ្រប់រូបចូលក្នុងការិយាល័យរាប់សន្លឹកឆ្នោត មុនពេលចាប់ផ្តើមការរាប់ សន្លឹកឆ្នោត ឬក្រោយការរាប់សន្លឹកឆ្នោត ដោយគ្មានការអនុញ្ញាតជាលាយលក្ខណ៍ អក្សរពី គ.ជ.ប ។ ត្រូវបានអនុញ្ញាតឱ្យចូលក្នុងការិយាល័យរាប់សន្លឹកឆ្នោត និង បរិវេណខាងក្នុងនូវជនទាំងឡាយ ដូចខាងក្រោម ៖

- ២.៧១.៤.១ មន្ត្រីរាប់សន្លឹកឆ្នោតដែលបានទទួលការតែងតាំងពី គ.ជ.ប ។
- ២.៧១.៤.២ ភ្នាក់ងារគណបក្សនយោបាយដែលមានបញ្ជីបេក្ខជនឈរឈ្មោះ បោះឆ្នោត និងដែលបានអនុញ្ញាត និងអ្នកសង្កេតការណ៍ដែល មានបណ្ណសម្គាល់ផ្តល់ឱ្យដោយ គធ.ខប ។
- ២.៧១.៤.៣ អ្នកសារព័ត៌មានដែលមានបណ្ណសម្គាល់ផ្តល់ឱ្យដោយ គ.ជ.ប ។
- ២.៧១.៤.៤ ភ្នាក់ងារសន្តិសុខបោះឆ្នោត និងភ្នាក់ងារសង្គ្រោះ នៅពេលដែល ប្រធាន គ.ក.រ ធ្វើសំណូមពរ ក្នុងករណីចាំបាច់ ។

២.៧១.៥ សកម្មភាពទាំងឡាយដូចខាងក្រោម ត្រូវហាមឃាត់នៅក្នុងការិយាល័យបោះឆ្នោត បរិវេណខាងក្នុង និងបរិវេណខាងក្រៅ ៖

- ២.៧១.៥.១ ការស្លៀកពាក់ ឬការដាក់បង្ហាញអ្វីមួយដែលពាក់ព័ន្ធជាមួយគណបក្ស នយោបាយណាមួយ ឬបេក្ខជនណាម្នាក់ ។



- ២.៧១.៥.២ ការផ្សព្វផ្សាយ ឬការនិយាយអ្វី ដែលមានឥទ្ធិពលធ្វើឱ្យអ្នកបោះឆ្នោត
បោះឆ្នោតឱ្យគណបក្សនយោបាយណាមួយ ។
- ២.៧១.៥.៣ ការបង្ហាញការគាំទ្រ ឬការប្រឆាំងគណបក្សនយោបាយណាមួយ
ឬបេក្ខជនណាម្នាក់ ។

២.៧១.៦ សកម្មភាពទាំងឡាយដូចខាងក្រោមត្រូវហាមឃាត់ នៅក្នុងការិយាល័យរបស់សន្តិកម្ម
បរិវេណខាងក្នុង និងបរិវេណខាងក្រៅ ៖

- ២.៧១.៦.១ ការស្លៀកពាក់ ឬការដាក់បង្ហាញអ្វីមួយដែលពាក់ព័ន្ធជាមួយគណ
បក្សនយោបាយណាមួយ ឬបេក្ខជនណាម្នាក់ ។
- ២.៧១.៦.២ ការផ្សព្វផ្សាយ ឬការនិយាយអ្វីដែលមានឥទ្ធិពលធ្វើឱ្យមន្ត្រីរាប់
សន្តិកម្មរាប់គំនូសនៅលើសន្តិកម្ម ដើម្បីបំពេញចិត្ត ឬប្រឆាំង
គណបក្សនយោបាយណាមួយ ។

២.៧១.៧ ក្នុងករណីចាំបាច់ ប្រធាន គ.ក.ប/គ.ក.រ មានភារកិច្ចអនុវត្តលក្ខខណ្ឌ ដូចមានចែង
ក្រោមចំណុច ២.៧១.៣ និងចំណុច ២.៧១.៤ ចំពោះបរិវេណខាងក្រៅទាំងមូល
ឬមួយផ្នែក ដើម្បីធានាឱ្យការបោះឆ្នោត និងការរាប់សន្តិកម្ម ប្រព្រឹត្តទៅ
ប្រកបដោយសុវត្ថិភាព ។

២.៧១.៨ ជនគ្រប់រូបដែលមានវត្តមាននៅក្នុងការិយាល័យបោះឆ្នោត និងការិយាល័យរាប់
សន្តិកម្ម និងនៅបរិវេណខាងក្នុងនៃការិយាល័យទាំងនោះ ត្រូវស្ថិតនៅក្រោម
អំណាចគ្រប់គ្រង និងណែនាំរបស់ គ.ជ.ប ស្របតាមលក្ខខណ្ឌនៃ ច.ប.ក និង ច.ប.ត.រ ។

ប្រការ ២.៧២.-

ចំពោះការិយាល័យបោះឆ្នោតណា ដែលមិនអាចរាប់សន្តិកម្មនៅការិយាល័យបោះឆ្នោតរបស់
ខ្លួនបាន ដោយករណីប្រធានសក្តិ ឬអសន្តិសុខ គ.ជ.ប ត្រូវសម្រេចឱ្យរាប់សន្តិកម្មនៅកន្លែងផ្សេង
ដែលមានសុវត្ថិភាព។ គ.ជ.ប ត្រូវផ្សព្វផ្សាយជាបន្ទាន់ និងជាសាធារណៈអំពីសេចក្តីសម្រេចនេះ ។

ប្រការ ២.៧៣.-

សាលារៀន ទីវត្តអារាម រាល់សំណង់ អគារ សាល ឬទីសាធារណៈត្រូវបានផ្តល់ដោយឥតគិតថ្លៃ
ទៅ គ.ជ.ប សម្រាប់គោលបំណងនៃការបោះឆ្នោត និងរាប់សន្តិកម្ម ។



ផ្នែកទី ៦

ការឃោសនាបោះឆ្នោត

បញ្ញត្តិទូទៅនៃការឃោសនាបោះឆ្នោត

ប្រការ ២.៧៤.-

អនុលោមតាម ច.ប.ក ការឃោសនាបោះឆ្នោតមានទិសដៅឱ្យគណបក្សនយោបាយ និងបេក្ខជន ឈរឈ្មោះបោះឆ្នោត ធ្វើការផ្សព្វផ្សាយកម្មវិធីនយោបាយរបស់ខ្លួនជូនអ្នកបោះឆ្នោត ។

ការឃោសនាបោះឆ្នោត គឺជាសកម្មភាពមួយចំនួនដែលត្រូវធ្វើជាសាធារណៈ ដើម្បីបញ្ចុះបញ្ចូល អ្នកបោះឆ្នោតឱ្យបោះឆ្នោតគាំទ្របេក្ខជន ឬគណបក្សនយោបាយណាមួយ មានដូចជា ៖

- ២.៧៤.១ ការជួបប្រជុំជាសាធារណៈរបស់គណបក្សនយោបាយ ឬបេក្ខជន ។
- ២.៧៤.២ ការរៀបចំកូនពូជហាយត្រា ឬកូនដំណើរដោយក្រុមផ្ទេរជើង ឬដោយយានជំនិះ គ្រប់ប្រភេទនៅរាជធានី ខេត្ត ក្រុង ស្រុក ខណ្ឌ ឃាំងច្រើន ២ (ពីរ) ដង ក្នុងអំឡុង ពេលឃោសនាបោះឆ្នោត ។
- ២.៧៤.៣ ការជួបជុំ ឬការឃោសនាតាមផ្ទះ ។
- ២.៧៤.៤ ការផ្សព្វផ្សាយតាមវិទ្យុ ឬទូរទស្សន៍ ឬសារព័ត៌មាន ។
- ២.៧៤.៥ ការផ្សព្វផ្សាយតាមរលកអាកាស ឬការឃោសនាតាមឧបករណ៍បំពងសំឡេង ឬ តាមរយៈការចាក់ផ្សាយកាសែតវីដេអូ ឬវីស៊ីឌី ឬឌីវីឌី ក្នុងពេលវីដេអូសាធារណៈ ឬ ទីធ្លាសាធារណៈ ។
- ២.៧៤.៦ សកម្មភាពបិទផ្សាយនូវបដាពាក្យស្លោក ឬកម្មវិធីនយោបាយ ឬរូបភាពឃោសនា ផ្សេងៗ ។
- ២.៧៤.៧ សកម្មភាពចែកចាយខិត្តប័ណ្ណគណបក្សនយោបាយ ។
- ២.៧៤.៨ សកម្មភាពចែកចាយស្លាកសញ្ញាគណបក្សនយោបាយ ឬមូក សម្លៀកបំពាក់ សម្ភារផ្សេងៗទៀតដែលបោះពុម្ព ឬគូរ ឬផលិតដែលមានស្លាកសញ្ញាគណបក្ស នយោបាយ ឬបេក្ខជនជូនអ្នកបោះឆ្នោត ។



- ២.៧៤.៩ សកម្មភាពលើកបដានៅទីសាធារណៈណាមួយ ឬ/និងដំឡើងបន្ទះក្តារបិទក្រដាស ផ្សាយព័ត៌មានវិធីនយោបាយរបស់គណបក្សនយោបាយ ឬបេក្ខជន ។
- ២.៧៤.១០ ការប្រគំតន្ត្រីនៅនឹងកន្លែងណាមួយ ឬការច្រៀងចម្រៀងយោសនា ឬការលេង ភ្លេងយោសនាបោះឆ្នោត ។
- ២.៧៤.១១ ការរៀបចំកម្មវិធីប្រកួតកីឡា ។

ប្រការ ២.៧៥.-

ការយោសនាត្រូវបើក ៩ (ប្រាំបួន) ថ្ងៃ មុនថ្ងៃបោះឆ្នោត ។ ការយោសនាបោះឆ្នោត មានរយៈពេល ៨ (ប្រាំបី) ថ្ងៃ ហើយគ្រប់សកម្មភាពយោសនាត្រូវបញ្ចប់ ២៤ (ម្ភៃបួន) ម៉ោង មុនថ្ងៃបោះឆ្នោត ។

- ២.៧៥.១ គ្រប់សកម្មភាពយោសនាបោះឆ្នោតរបស់គណបក្សនយោបាយ ត្រូវចាប់ផ្តើមពីម៉ោង ៦ (ប្រាំមួយ) ព្រឹក ដល់ម៉ោង ១០ (ដប់) យប់ ។
- ២.៧៥.២ គ្រប់សកម្មភាពយោសនារបស់គណបក្សនយោបាយត្រូវឈប់សម្រាក នៅចន្លោះ ពីម៉ោង ១០ (ដប់) យប់ ដល់ម៉ោង ៦ (ប្រាំមួយ) ព្រឹក ។
- ២.៧៥.៣ សកម្មភាពយោសនាដោយឧបករណ៍បំពងសំឡេង ត្រូវបានកំណត់ ដូចខាងក្រោម៖
 - ត្រូវហាមឃាត់ចាប់ពីម៉ោង ១២ (ដប់ពីរ) ថ្ងៃត្រង់ ដល់ម៉ោង ២ (ពីរ) រសៀល
 - ត្រូវហាមឃាត់នៅក្បែរមន្ទីរពេទ្យ
 - ត្រូវហាមឃាត់នៅក្បែរសាលារៀន ឬគ្រឹះស្ថានសិក្សានានា ក្នុងពេលម៉ោង សិស្សកំពុងសិក្សា ។
- ២.៧៥.៤ ការយោសនាបោះឆ្នោតត្រូវបញ្ឈប់ក្នុងរយៈពេល ២៤ (ម្ភៃបួន) ម៉ោង មុនថ្ងៃបោះឆ្នោត និងថ្ងៃបោះឆ្នោត ។
- ២.៧៥.៥ រាល់ការស្ទង់មតិ និងការផ្សព្វផ្សាយលទ្ធផលនៃការស្ទង់មតិពាក់ព័ន្ធនឹងកិច្ចការ បោះឆ្នោត ត្រូវបញ្ឈប់ ៧ (ប្រាំពីរ) ថ្ងៃ មុនថ្ងៃបោះឆ្នោត។ ការស្ទង់មតិពាក់ព័ន្ធនឹង កិច្ចការបោះឆ្នោត គឺជាការប្រើសំណាកដែលបានជ្រើសរើស ឬ/និងបញ្ជីសំណួរ ដើម្បីស្រង់មតិរបស់ប្រជាពលរដ្ឋអំពីដំណើរការបោះឆ្នោត ។ រាល់ការរៀបចំការ ស្ទង់មតិពាក់ព័ន្ធកិច្ចការបោះឆ្នោត ត្រូវគោរពតាមគោលការណ៍ដូចខាងក្រោម ៖
 - ដំណើរការប្រកបដោយតម្លាភាព និងភាពមិនលម្អៀង



- រៀបចំឡើងដោយអង្គការ ឬស្ថាប័នដែលមានវិជ្ជាជីវៈ
- ការគោរពសិទ្ធិ សេរីភាពបុគ្គល
- រក្សាការសម្ងាត់នៃការបោះឆ្នោតរបស់អ្នកបោះឆ្នោត
- ការមិនបង្កឱ្យមានអសន្តិសុខ ភាពចលាចល ឬប៉ះពាល់ដល់សណ្តាប់ធ្នាប់សាធារណៈ ឬការធ្វើឱ្យភាន់ច្រឡំក្នុងដំណើរការបោះឆ្នោត
- លទ្ធផលដែលបានមកពីការស្ទង់មតិ ត្រូវផ្តល់ជូនគណបក្សនយោបាយ និងផ្សព្វផ្សាយជូនសាធារណជនដោយស្មើភាព ។

ប្រការ ២.៧៦.-

គណបក្សនយោបាយដែលបានចុះបញ្ជីគណបក្សនយោបាយឈរឈ្មោះបោះឆ្នោតត្រឹមត្រូវ តាមច.ប.ក អាចលើកស្លាកសញ្ញាគណបក្ស ឬបិទផ្សាយឯកសារយោសនាបោះឆ្នោតបម្រើឱ្យគោលដៅយោសនាបោះឆ្នោតនៅទីសាធារណៈ ឬលំនៅឋានឯកជន ក្នុងអំឡុងពេលយោសនាបោះឆ្នោត ។

២.៧៦.១ ស្លាកសញ្ញា និងសម្ភារយោសនាផ្សេងៗរបស់គណបក្សនយោបាយ អាចលើក ឬបិទនៅទីសាធារណៈ ដោយមានការសម្របសម្រួលពីអាជ្ញាធរ ឃុំ សង្កាត់ ផ្នែកលើគោលការណ៍ស្មើភាព សន្តិសុខ សណ្តាប់ធ្នាប់សាធារណៈ និងសោភ័ណភាពសាធារណៈ ។

២.៧៦.២ ស្លាកសញ្ញាគណបក្សនយោបាយ និងសម្ភារយោសនារបស់គណបក្សនយោបាយមិនត្រូវអនុញ្ញាតឱ្យលើក ឬបិទនៅបរិវេណ ឬលើអគារ ឬការិយាល័យរបស់រដ្ឋ ។

២.៧៦.៣ ហាមគណបក្សនយោបាយលើក ឬបិទស្លាកសញ្ញាគណបក្សនយោបាយ បង្ហាញយោសនា រូបសញ្ញាយោសនា ពាក្យស្លោក ខិត្តប័ណ្ណនៅតាមលំនៅឋានរបស់ប្រជាពលរដ្ឋ ប្រសិនបើមិនមានការយល់ព្រមជាមុនពីម្ចាស់លំនៅឋាន។ ប្រជាពលរដ្ឋជាម្ចាស់លំនៅឋានមានសិទ្ធិសម្រេចលើក ឬបិទ ឬមិនលើក ឬមិនបិទស្លាកសញ្ញា បង្ហាញយោសនា រូបសញ្ញាយោសនា ពាក្យស្លោក ខិត្តប័ណ្ណរបស់គណបក្សណាមួយបាន ។

២.៧៦.៤ ស្លាកសញ្ញា ឬសម្ភារយោសនារបស់គណបក្សនយោបាយ ដែលស្ថិតនៅក្នុងរង្វង់ ១០០ (មួយរយ) ម៉ែត្រ ពីការិយាល័យបោះឆ្នោត ត្រូវយកចេញយ៉ាងយូរបំផុតនៅថ្ងៃបញ្ចប់ការយោសនាបោះឆ្នោត លើកលែងតែស្លាកសញ្ញាដែលមាននៅទីស្នាក់ការអចិន្ត្រៃយ៍របស់គណបក្សនយោបាយ ។



២.៧៦.៥ គណបក្សនយោបាយត្រូវប្រមូលយកមកវិញនូវប័ណ្ណប្រកាស ឬប័ណ្ណបិទផ្សាយ បដា ឯកសារយោសនាទាំងអស់របស់ខ្លួនពីគ្រប់កន្លែងសាធារណៈ ក្នុងរយៈពេល យ៉ាងយូរ ១៥ (ដប់ប្រាំ) ថ្ងៃបន្ទាប់ពីថ្ងៃបោះឆ្នោត ។

ប្រការ ២.៧៧.-

ការដឹកជញ្ជូនអ្នកបោះឆ្នោតទៅកាន់ការិយាល័យបោះឆ្នោត ឬការផ្តល់ជូននូវឃានជំនិះមិនរួម បញ្ចូលនៅក្នុងសកម្មភាពយោសនាបោះឆ្នោតទេ ប្រសិនបើការប្រើប្រាស់ឃានជំនិះទាំងនោះមានលក្ខណៈ ឯកជន មិនមានទ្រង់ទ្រាយធំ និងមិនមានភ្ជាប់នូវការផ្សព្វផ្សាយដែលពាក់ព័ន្ធនឹងគណបក្សនយោបាយ ណាមួយ ឬបេក្ខជនណាម្នាក់ ។

២.៧៧.១ ហាមប្រើប្រាស់ថវិកា សម្ភារ មធ្យោបាយដឹកជញ្ជូនដែលជាសម្បត្តិរបស់រដ្ឋ ដើម្បី ធ្វើសកម្មភាពយោសនាបោះឆ្នោតឱ្យគណបក្សនយោបាយណាមួយ ឬបេក្ខជន ណាម្នាក់ និងហាមការប្រើប្រាស់មធ្យោបាយដឹកជញ្ជូនដែលជាសម្បត្តិរបស់រដ្ឋ ដើម្បី ដឹកជញ្ជូនអ្នកបោះឆ្នោតទៅកាន់ការិយាល័យបោះឆ្នោត ។

២.៧៧.២ មធ្យោបាយដឹកជញ្ជូនដែលជាសម្បត្តិរបស់រដ្ឋត្រូវបានកំណត់ដូចជា រថយន្ត ទោចក្រ យានយន្ត និងជលយានគ្រប់ប្រភេទ ដែលប្រើប្រាស់ស្លាកសញ្ញារាជការ ឬ/និងរដ្ឋ នគរបាល ខេមរភូមិន្ទ និងរាជរដ្ឋាភិបាល ។

២.៧៧.៣ ការដឹកជញ្ជូនមានលក្ខណៈប្រមូលផ្តុំ ឬរៀបចំទុកជាមុនត្រូវហាមឃាត់ លើកលែងតែ ករណីចាំបាច់មានការសម្រេចផ្សេងពីនេះដោយ គ.ជ.ប ។

ប្រការ ២.៧៨.-

ការស្លៀកពាក់ (សម្លៀកបំពាក់-មួក) ដែលតាំងបង្ហាញឱ្យឃើញនូវរូបសញ្ញា សារនយោបាយរបស់ គណបក្សនយោបាយ ឬរូបថតបេក្ខជនណាម្នាក់ មិនរួមបញ្ចូលនៅក្នុងសកម្មភាពយោសនាបោះឆ្នោតទេ លើកលែងតែការស្លៀកពាក់នោះស្ថិតក្នុងការិយាល័យបោះឆ្នោត ឬស្ថិតក្នុងបរិវេណខាងក្នុង ឬបរិវេណ ខាងក្រៅនៃការិយាល័យបោះឆ្នោតក្នុងថ្ងៃបោះឆ្នោត ។

ប្រការ ២.៧៩.-

គណបក្សនយោបាយដែលបានចុះបញ្ជីឈរឈ្មោះបោះឆ្នោតជ្រើសរើសក្រុមប្រឹក្សារាជធានី ខេត្ត និងគណបក្សនយោបាយដែលបានចុះបញ្ជីឈរឈ្មោះបោះឆ្នោតជ្រើសរើសក្រុមប្រឹក្សារាជធានី ខេត្ត និងក្រុង ស្រុក ខណ្ឌ អាចហែកូនពុហយាត្រា ឬកូនដំណើរដោយក្រុមថ្មើរជើង ឬដោយឃានជំនិះគ្រប់ ប្រភេទនៅមណ្ឌលរាជធានី ខេត្តបានយ៉ាងច្រើន ២ (ពីរ) ដង ក្នុងអំឡុងពេលយោសនាបោះឆ្នោត ។ ការ ហែកូនពុហយាត្រា ឬកូនដំណើរដោយក្រុមថ្មើរជើង ឬដោយឃានជំនិះគ្រប់ប្រភេទ ត្រូវបានកំណត់ដូច ខាងក្រោម ៖



- ២.៧៩.១ ការហែក្បួនល្អហាយាត្រា ឬក្បួនដំណើរដោយក្រុមថ្មើរជើង ឬដោយយានជំនិះគ្រប់ប្រភេទត្រូវបានអនុញ្ញាតឱ្យធ្វើក្នុងក្របខណ្ឌមណ្ឌលរាជធានី ខេត្ត ។
- ២.៧៩.២ ការហែក្បួនល្អហាយាត្រា ឬក្បួនដំណើរដោយក្រុមថ្មើរជើង ឬដោយយានជំនិះគ្រប់ប្រភេទ មិនត្រូវបានអនុញ្ញាតឱ្យធ្វើឆ្លងរាជធានី ខេត្ត ។
- ២.៧៩.៣ ការហែក្បួនល្អហាយាត្រា ឬក្បួនដំណើរដោយក្រុមថ្មើរជើង ឬដោយយានជំនិះគ្រប់ប្រភេទក្នុងក្រុង ស្រុក ខណ្ឌ ចំណុះរាជធានី ខេត្ត ឬការហែក្បួនល្អហាយាត្រា ឬក្បួនដំណើរដោយក្រុមថ្មើរជើង ឬដោយយានជំនិះគ្រប់ប្រភេទពីក្រុង ស្រុក ខណ្ឌមួយទៅក្រុង ស្រុក ខណ្ឌមួយផ្សេងទៀតក្នុងរាជធានី ខេត្តដែល ត្រូវបានចាត់ទុកថាជាការហែក្បួនក្នុងក្របខណ្ឌមណ្ឌលបោះឆ្នោតរាជធានី ខេត្ត ។
- ២.៧៩.៤ ការហែក្បួនល្អហាយាត្រា ឬក្បួនដំណើរដោយក្រុមថ្មើរជើង ឬដោយយានជំនិះគ្រប់ប្រភេទ ត្រូវបានកំណត់ទម្រង់ និងទំហំ ដូចខាងក្រោម ៖
 - មានការរៀបចំជាក្បួន មានបិទបដា ឬ/និងពាក្យស្លោក ឬ/និងសារនយោបាយផ្សេងៗភ្ជាប់នឹងរថយន្ត ឬ/និងទោចក្រយានយន្ត ឬ/និងត្រីចក្រយានយន្ត ឬជលយានគ្រប់ប្រភេទ និងមានការចាក់ផ្សាយដោយឧបករណ៍បំពងសំឡេង ។
 - មានអ្នកចូលរួមចាប់ពី ២០ (ម្ភៃ) នាក់ឡើងទៅ ដោយប្រើប្រាស់យានជំនិះតាមប្រភេទណាមួយ ឬទាំងអស់ក្នុងការយោសនាបោះឆ្នោត មានដូចខាងក្រោម ៖
 - > រថយន្តចាប់ពី ២ (ពីរ) គ្រឿងឡើងទៅ អមដោយទោចក្រយានយន្ត ឬ/និងត្រីចក្រយានយន្តចាប់ពី ១០ (ដប់) គ្រឿងឡើងទៅ ។
 - > ទោចក្រយានយន្ត ឬ/និងត្រីចក្រយានយន្តចាប់ពី ២០ (ម្ភៃ) គ្រឿង ។
 - > ជលយានគ្រប់ប្រភេទចាប់ពី ៥ (ប្រាំ) គ្រឿងឡើងទៅ ។

ប្រការ ២.៨០.-

គណបក្សនយោបាយដែលបានចុះបញ្ជីឈរឈ្មោះបោះឆ្នោតជ្រើសរើសក្រុមប្រឹក្សាក្រុង ស្រុក ខណ្ឌ អាចហែក្បួនល្អហាយាត្រា ឬក្បួនដំណើរដោយក្រុមថ្មើរជើង ឬដោយយានជំនិះគ្រប់ប្រភេទនៅក្រុង ស្រុក ខណ្ឌ បានយ៉ាងច្រើន ២ (ពីរ) ដង ក្នុងអំឡុងពេលយោសនាបោះឆ្នោត ។ ការហែក្បួនល្អហាយាត្រា ឬក្បួនដំណើរដោយក្រុមថ្មើរជើង ឬដោយយានជំនិះគ្រប់ប្រភេទ ត្រូវបានកំណត់ដូចខាងក្រោម ៖

- ២.៨០.១ ការហែក្បួនល្អហាយាត្រា ឬក្បួនដំណើរដោយក្រុមថ្មើរជើង ឬដោយយានជំនិះគ្រប់ប្រភេទ ត្រូវបានអនុញ្ញាតឱ្យធ្វើក្នុងក្របខណ្ឌមណ្ឌល ក្រុង ស្រុក ខណ្ឌ ។



២.៨០.២ ការហែក្បួនល្បហាយាត្រា ឬក្បួនដំណើរដោយក្រុមថ្មើរជើង ឬដោយយានជំនិះ គ្រប់ប្រភេទ មិនត្រូវបានអនុញ្ញាតឱ្យធ្វើឆ្លងក្រុង ស្រុក ខណ្ឌ ។

២.៨០.៣ ការហែក្បួនល្បហាយាត្រា ឬក្បួនដំណើរដោយក្រុមថ្មើរជើង ឬដោយយានជំនិះគ្រប់ ប្រភេទ ត្រូវបានកំណត់ទម្រង់ និងទំហំ ដូចមានចែងក្នុងចំណុច ២.៧៩.៤ ។

ប្រការ ២.៨១.-

គណបក្សនយោបាយដែលមានបំណងហែក្បួនយោសនាបោះឆ្នោត ត្រូវជូនដំណឹងជាលាយលក្ខណ៍ អក្សរទៅ គណ.ខប យ៉ាងហោចណាស់ឱ្យបាន ៣ (បី) ថ្ងៃ មុនថ្ងៃហែក្បួនយោសនា ។ ការជូនដំណឹងនេះត្រូវ បញ្ជាក់ឱ្យបានច្បាស់អំពី ៖

២.៨១.១ នាមត្រកូល នាមខ្លួន និងអាសយដ្ឋានអចិន្ត្រៃយ៍របស់តំណាងគណបក្សនយោបាយ ។

២.៨១.២ កាលបរិច្ឆេទ និងពេលវេលានៃការហែក្បួន ។

២.៨១.៣ ទីតាំងប្រមូលផ្តុំ និងតម្រាយផ្លូវ ដែលត្រូវហែក្បួន ។

២.៨១.៤ ចំនួនអ្នកចូលរួម ។

២.៨១.៥ ចំនួនយានជំនិះតាមប្រភេទនីមួយៗ ។

២.៨១.៦ គណ.ខប ត្រូវសហការជាមួយអាជ្ញាធរដែនដី ដើម្បីសម្របសម្រួលទីកន្លែង ផ្លូវ ពេលវេលា និងកម្មវិធីនៃការហែក្បួនយោសនាបោះឆ្នោតរបស់គណបក្សនយោបាយនីមួយៗ ។

២.៨១.៧ ក្បួនយោសនាបោះឆ្នោតរបស់គណបក្សនយោបាយនីមួយៗ ត្រូវរក្សាសុវត្ថិភាព អ្នកចូលរួម និងសណ្តាប់ធ្នាប់ល្អតាមដងផ្លូវ ទីប្រជុំជន ទីសាធារណៈ និងត្រូវយក ចិត្តទុកដាក់គោរពតាមច្បាប់ចរាចរណ៍ ។

ប្រការ ២.៨២.-

មន្ត្រីរាជការស៊ីវិល អាជ្ញាធរដែនដីគ្រប់លំដាប់ថ្នាក់ កងយោធពលខេមរភូមិន្ទ នគរបាលជាតិ និងមន្ត្រី តុលាការ មិនត្រូវធ្វើសកម្មភាពដូចខាងក្រោម ៖



២.៨២.១ ប្រើឥទ្ធិពលអំណាចនៃតួនាទីរបស់ខ្លួនដោយប្រយោល ឬចំពោះទៅលើដំណើរការបោះឆ្នោតដូចជា ការនិយាយដោយផ្ទាល់ ឬដោយប្រយោល ឬជាលាយលក្ខណ៍អក្សរ ដែលមានន័យគំរាមកំហែងដល់អាយុជីវិត រូបរាងកាយ ឬការប៉ុនប៉ងបំផ្លិចបំផ្លាញ ធ្វើឱ្យខូចខាតទ្រព្យសម្បត្តិ ការដាក់បង្ហាញ ឬប្រើប្រាស់នូវគ្រឿងសញ្ញាផុត ដើម្បីបំភិតបំភ័យ ។

២.៨២.២ ប្រើប្រាស់អគារ ឬការិយាល័យរបស់រដ្ឋ ដើម្បីយោសនាបោះឆ្នោត ស្វែងរកសំឡេងឆ្នោតឱ្យគណបក្សនយោបាយ ឬបេក្ខជនណាម្នាក់ ។

២.៨២.៣ ចូលរួមសកម្មក្នុងការយោសនាបោះឆ្នោត សម្រាប់គណបក្សនយោបាយណាមួយ ឬបេក្ខជនណាម្នាក់ឡើយ។ ការចូលរួមសកម្មក្នុងការយោសនាបោះឆ្នោតដែលត្រូវបានហាមឃាត់ចំពោះមន្ត្រីរាជការស៊ីវិល អាជ្ញាធរដែនដីគ្រប់លំដាប់ថ្នាក់ កងយោធពលខេមរភូមិន្ទ នគរបាលជាតិ និងមន្ត្រីតុលាការដែលកំពុងបំពេញភារកិច្ច ត្រូវបានកំណត់ដូចតទៅ ៖

២.៨២.៣.១ ជាសមាជិកនៃគណៈកម្មាធិការអចិន្ត្រៃយ៍ផ្នែកព័ត៌មាន និងប្រព័ន្ធផ្សព្វផ្សាយ ឬគណៈកម្មការយោសនាបោះឆ្នោតនៃគណបក្សនយោបាយណាមួយ ។

២.៨២.៣.២ ការជួបជុំ ឬការចូលរួមក្នុងក្បួនដង្ហែ ឬក្បួនលុហាយាត្រា ដើម្បីគាំទ្រដល់គណបក្សនយោបាយណាមួយ ឬ/និងបេក្ខជនណាម្នាក់ ។

២.៨២.៣.៣ ការចូលរួមក្នុងការស្ទង់មតិប្រជាពលរដ្ឋ ដែលធ្វើឡើងសម្រាប់គណបក្សនយោបាយណាមួយ ឬបេក្ខជនណាម្នាក់ ។

២.៨២.៣.៤ ការបើកបរយានជំនិះរបស់គណបក្សនយោបាយណាមួយ ឬបេក្ខជនណាម្នាក់ ។

២.៨២.៣.៥ ការធ្វើសកម្មភាពចែកចាយសម្ភារយោសនាបោះឆ្នោតដល់អ្នកបោះឆ្នោតក្នុងគោលបំណងគាំទ្រគណបក្សនយោបាយ ឬ/និងបេក្ខជនណាម្នាក់ ។

២.៨២.៣.៦ ការធ្វើសេចក្តីថ្លែងការណ៍ជាសាធារណៈ ដើម្បីគាំទ្រគណបក្សនយោបាយណាមួយ ឬ/និងបេក្ខជនណាម្នាក់ ។

២.៨២.៣.៧ ការចូលរួមលេងភ្លេង ឬ/និងច្រៀងចម្រៀង ឬ/និងផ្សព្វផ្សាយសារនយោបាយផ្សេងៗ តាមរយៈឧបករណ៍បំពងសំឡេងនានា ដើម្បីគាំទ្រគណបក្សនយោបាយណាមួយ ឬ/និងបេក្ខជនណាម្នាក់ ។



ប្រការ ២.៨៣.-

បន្ទាប់ពីបញ្ចប់ម៉ោងធ្វើការ ឬស្ថិតនៅក្រៅម៉ោងការងារ ឬមិនស្ថិតក្នុងពេលបំពេញការងារក្នុង សមត្ថភាពផ្លូវការ មន្ត្រីរាជការស៊ីវិល អាជ្ញាធរដែនដីគ្រប់លំដាប់ថ្នាក់ កងយោធពលខេមរភូមិន្ទ នគរបាល ជាតិ និងមន្ត្រីតុលាការ អាចចូលរួមក្នុងសកម្មភាពយោសនាគាំទ្រចំពោះគណបក្សនយោបាយណាមួយ ឬ បេក្ខជនណាម្នាក់ ប៉ុន្តែមិនត្រូវស្លៀកពាក់ឯកសណ្ឋាន មិនត្រូវមានអាវុធជាប់នឹងខ្លួន និងមិនត្រូវធ្វើអ្វីដែល នាំឱ្យមានការគំរាមកំហែងឡើយ ។

ប្រការ ២.៨៤.-

អង្គការមិនមែនរដ្ឋាភិបាល ឬសមាគមក្នុងស្រុក និងសមាគម ឬអង្គការអន្តរជាតិដែលបំពេញ ការងារក្នុងព្រះរាជាណាចក្រកម្ពុជា ឬជនបរទេស ត្រូវប្រកាន់ជំហរអព្យាក្រឹតឥតលម្អៀងនៅក្នុងការបោះ ឆ្នោតជ្រើសរើសក្រុមប្រឹក្សា។ អង្គការមិនមែនរដ្ឋាភិបាល ឬសមាគមក្នុងស្រុក និងសមាគម ឬអង្គការអន្តរ ជាតិដែលបំពេញការងារក្នុងព្រះរាជាណាចក្រកម្ពុជា មិនត្រូវធ្វើសកម្មភាពណាមួយ ទោះដោយផ្ទាល់ក្តី ឬ ដោយប្រយោលក្តី ដូចខាងក្រោម ៖

២.៨៤.១ ផ្ដួចផ្ដើម ឬចូលរួមនៅក្នុងការយោសនារបស់គណបក្សនយោបាយណាមួយ ឬ បេក្ខជនណាម្នាក់ ។ ការផ្ដួចផ្ដើម ឬការចូលរួមយោសនារួមមាន ៖

- ២.៨៤.១.១ ការបញ្ចុះបញ្ចូល ឬការប្រមូលផ្តុំប្រជាពលរដ្ឋឱ្យចូលរួមយោសនា ដើម្បីគាំទ្រគណបក្សនយោបាយណាមួយ ឬបេក្ខជនណាម្នាក់ ។
- ២.៨៤.១.២ ការចូលរួមក្នុងក្បួនដង្ហែ ការប្រជុំរបស់គណបក្សនយោបាយណា មួយ ឬបេក្ខជនណាម្នាក់ ។
- ២.៨៤.១.៣ ការចូលរួមផ្សព្វផ្សាយគោលនយោបាយ ឬសម្ភារយោសនាបោះឆ្នោត របស់គណបក្សនយោបាយណាមួយ ឬ បេក្ខជនណាម្នាក់ ។
- ២.៨៤.១.៤ ការចូលជាសមាជិកគណៈកម្មការយោសនាបោះឆ្នោតនៃគណបក្ស នយោបាយណាមួយ ។

២.៨៤.២ ចេញសេចក្តីថ្លែងការណ៍ ឬធ្វើសកម្មភាពណាមួយក្នុងគោលបំណងគាំទ្រ ឬបង្ហាញ ភាពលម្អៀងទៅរក ឬប្រឆាំងនឹងគណបក្សនយោបាយណាមួយ ឬបេក្ខជនណាម្នាក់។ ការចេញសេចក្តីថ្លែងការណ៍ ការធ្វើសកម្មភាពគាំទ្រ ឬការបង្ហាញភាពលម្អៀងរួមមាន ៖

- ២.៨៤.២.១ ការស្ទង់មតិក្នុងគោលបំណងបម្រើឱ្យគណបក្សនយោបាយណាមួយ ឬបេក្ខជនណាម្នាក់ ។



- ២.៨៤.២.២ ការសរសេរជាលាយលក្ខណ៍អក្សរ ឬផ្តល់បទសម្ភាសន៍ដល់ប្រព័ន្ធផ្សព្វផ្សាយក្នុងន័យគាំទ្រគណបក្សនយោបាយណាមួយ ឬបេក្ខជនណាម្នាក់ ។
- ២.៨៤.២.៣ ការនិយាយដោយផ្ទាល់ ឬដោយប្រយោល ឬសរសេរជាលាយលក្ខណ៍អក្សរក្នុងន័យប្រមាថ មាក់ងាយគណបក្សនយោបាយណាមួយ ឬបេក្ខជនណាម្នាក់ ។
- ២.៨៤.២.៤ ការដាក់តាំង ឬបិទផ្សាយរូបភាព ឬឯកសារផ្សេងៗភ្ជាប់នឹងយានយន្តរបស់អង្គការខ្លួន ឬនៅក្នុងបរិវេណនៃទីកន្លែងធ្វើការរបស់ខ្លួន ដើម្បីគាំទ្រគណបក្សនយោបាយណាមួយ ឬបេក្ខជនណាម្នាក់ ។

២.៨៤.៣ ផ្តល់មធ្យោបាយជាថវិកា សម្ភារ បរិក្ខារ ធនធានមនុស្ស ឬមធ្យោបាយផ្សេងៗ ដើម្បីគាំទ្រគណបក្សនយោបាយណាមួយ ឬបេក្ខជនណាម្នាក់ ។ ការផ្តល់មធ្យោបាយជាថវិកា សម្ភារ បរិក្ខារ ធនធានមនុស្សរួមមាន ៖

- ២.៨៤.៣.១ ការផ្តល់យានយន្តគ្រប់ប្រភេទ ដើម្បីជាមធ្យោបាយសម្រាប់យោសនារបស់គណបក្សនយោបាយណាមួយ ឬបេក្ខជនណាម្នាក់ ។
- ២.៨៤.៣.២ ការផ្តល់ថវិកា សម្ភារ និងបរិក្ខារប្រើប្រាស់ផ្សេងៗ ជូនប្រជាពលរដ្ឋសម្រាប់ចូលរួមយោសនា ដើម្បីគាំទ្រគណបក្សនយោបាយណាមួយ ឬបេក្ខជនណាម្នាក់ ។
- ២.៨៤.៣.៣ ការផ្តល់ថវិកា សម្ភារ និងបរិក្ខារសម្រាប់ក្បួនដង្ហែយោសនា ការជួបជុំជាសាធារណៈ ការសម្តែងសិល្បៈ និងការបោះពុម្ពសម្ភារយោសនា ទោះដោយផ្ទាល់ក្តី ឬប្រយោលក្តី ដើម្បីគាំទ្រគណបក្សនយោបាយណាមួយ ឬបេក្ខជនណាម្នាក់ ។

២.៨៤.៤ ហាមធនបរទេស ដែលមានវត្តមានក្នុងព្រះរាជាណាចក្រកម្ពុជា ធ្វើសកម្មភាពដោយផ្ទាល់ ឬដោយប្រយោលក្នុងការយោសនាបោះឆ្នោត ដើម្បីគាំទ្រ ឬប្រឆាំងគណបក្សនយោបាយណាមួយ ឬបេក្ខជនណាម្នាក់ ។

ប្រការ ២៨៥.-

មុននឹងបើកការយោសនាបោះឆ្នោត គណ.ខប ត្រូវផ្សព្វផ្សាយដល់មន្ត្រីដែលបានរៀបរាប់ក្រោមប្រការ ២៨២ ខាងលើ តាមរយៈអាជ្ញាធរដែនដី កងយោធពលខេមរភូមិន្ទ នគរបាលជាតិ ថ្នាក់រាជធានីខេត្ត ក្រុង ស្រុក ខណ្ឌ និងឃុំ សង្កាត់ អំពីភារកិច្ច និងអំណាចក្រិតភាពក្នុងម៉ោងធ្វើការទាក់ទិនដល់ការយោសនាបោះឆ្នោត ។



ប្រការ ២.៨៦.-

គ.ជ.ប ត្រូវចាត់ចែងកម្មវិធីប្រជុំប្រចាំសប្តាហ៍ និងប្រជុំបន្ថែម តាមការចាំបាច់ ជាមួយនឹងតំណាង គណបក្សនយោបាយឈរឈ្មោះបោះឆ្នោត និងភាគីពាក់ព័ន្ធនានា ដើម្បី ៖

- ២.៨៦.១ ជម្រាបឱ្យដឹងពីការវិវត្តនៃដំណើរការបោះឆ្នោត ។
- ២.៨៦.២ ជម្រាបជូនជាសង្ខេបពី ប.ន.ក ។
- ២.៨៦.៣ ស្តាប់មតិយោបល់ សំណូមពរ និងការកត់សម្គាល់ផ្សេងៗ ។
- ២.៨៦.៤ ពិភាក្សាលើបញ្ហាផ្សេងៗទៀត ដែលពាក់ព័ន្ធដល់ដំណើរការបោះឆ្នោត ។

ប្រការ ២.៨៧.-

ក្នុងពេលយោសនាបោះឆ្នោត និងពេលបោះឆ្នោត គណបក្សនយោបាយទាំងអស់ បេក្ខជនទាំងអស់ សមាជិកនៃគណបក្សនយោបាយទាំងអស់ អ្នកគាំទ្រទាំងអស់ ត្រូវតែគោរពតាមវិធាន បទប្បញ្ញត្តិ និងគោលការណ៍ដែលមានចែងក្នុង ច.ប.ក ច.ប.គ.វ ប.ន.ក ក្រមសីលធម៌សម្រាប់ការបោះឆ្នោត គោលការណ៍ស្តីពីសិទ្ធិមនុស្ស និងលទ្ធិប្រជាធិបតេយ្យ សេរីពហុបក្ស ដូចមានចែងក្នុងរដ្ឋធម្មនុញ្ញនៃព្រះរាជាណាចក្រកម្ពុជា ។

- ២.៨៧.១ គ្រប់បេក្ខជន និងគណបក្សនយោបាយទាំងអស់ត្រូវប្រកាន់អាកប្បកិរិយាថ្លៃថ្នូរ ។
- ២.៨៧.២ គ្រប់គណបក្សនយោបាយ ឬបេក្ខជន ឬតំណាងមិនត្រូវបង្គាប់បញ្ជាឱ្យអ្នកគាំទ្ររបស់ខ្លួនទៅហែក ឬបំផ្លាញចោលសម្ភារ ឯកសារយោសនារបស់គណបក្សនយោបាយ ឬ/និងបេក្ខជនដទៃឡើយ ។
- ២.៨៧.៣ គ្រប់គណបក្សនយោបាយ ឬបេក្ខជន ឬតំណាងទាំងអស់ ត្រូវចៀសវាងប្រព្រឹត្តអំពើគំរាមកំហែង ឬបំភិតបំភ័យ ឬអំពើហិង្សាទៅលើប្រជាពលរដ្ឋ ទៅលើគណបក្សនយោបាយ ឬបេក្ខជនដទៃទៀត ។
- ២.៨៧.៤ គ្រប់គណបក្សនយោបាយ ឬបេក្ខជន ឬតំណាងទាំងអស់ មិនត្រូវញុះញង់អ្នកគាំទ្រ ឬអ្នកបោះឆ្នោតឱ្យប្រព្រឹត្តអំពើរំលោភបំពាន គំរាមកំហែង អំពើហិង្សា ឬបំភិតបំភ័យទៅលើបុគ្គល ឬគណបក្សនយោបាយដទៃទៀតឡើយ ។
- ២.៨៧.៥ គ្រប់គណបក្សនយោបាយ ឬបេក្ខជន ឬតំណាងទាំងអស់ មិនត្រូវនិយាយដោយផ្ទាល់មាត់ ឬដោយប្រយោល ឬសរសេរជាលាយលក្ខណ៍អក្សរក្នុងន័យអសីលធម៌ប្រមាថ មាក់ងាយទៅលើបេក្ខជន ឬអ្នកគាំទ្រ ឬលើបុគ្គលណាមួយឡើយ ។



២.៨៧.៦ គ្រប់គណបក្សនយោបាយ ឬបេក្ខជន ឬអ្នកគាំទ្រទាំងអស់ មិនត្រូវធ្វើការគំរាម កំហែង បំភិតបំភ័យ និងលួងលោមឱ្យបុគ្គលផ្តិតមេដៃ ឬស្បថ ឬសន្យាបោះឆ្នោត ឱ្យគណបក្សនយោបាយណាមួយឡើយ។

២.៨៧.៧ គ្រប់គណបក្សនយោបាយ ឬបេក្ខជន ឬតំណាងទាំងអស់ មិនត្រូវផ្តល់អំណោយជា ថវិកា ឬជាសម្ភារដែលជាង្វាន់លើកទឹកចិត្ត វិភាគទាន ជូនសគុណ ឬរង្វាន់លើក ទឹកចិត្តជាប្រាក់កាស ឬជាសម្ភារ ទោះបីតាមមធ្យោបាយ ឬរូបភាពណាក៏ដោយ ដល់ស្ថាប័ន អង្គការ ឬបុគ្គលណាម្នាក់ក្នុងគោលបំណងទិញទឹកចិត្តអ្នកបោះឆ្នោត ។

២.៨៧.៨ គណបក្សនយោបាយ ឬបេក្ខជន ឬតំណាង មិនត្រូវគំរាមកំហែង ឬបំភិតបំភ័យ ដោយផ្ទាល់ ឬដោយប្រយោលដល់បុគ្គលណាម្នាក់ ឬក្រុមគ្រាំទ្រណាមួយ ដើម្បីឱ្យ គេគាំទ្រខ្លួន ឬបំបាក់ទឹកចិត្តបុគ្គលទាំងនោះ ឱ្យឈប់គាំទ្រដល់បេក្ខជន ឬគណបក្ស នយោបាយដទៃទៀតឡើយ។ ការគំរាមកំហែង បំភិតបំភ័យ និងបំបាក់ទឹកចិត្តរួមមាន៖

២.៨៧.៨.១ ការនិយាយដោយផ្ទាល់ ឬដោយប្រយោល ឬការសរសេរជាលាយ លក្ខណ៍អក្សរ ដែលមានន័យគំរាមកំហែងដល់អាយុជីវិត រាងកាយ ឬការប៉ុនប៉ងបំផ្លិចបំផ្លាញ និងធ្វើឱ្យខូចខាតទ្រព្យសម្បត្តិ ។

២.៨៧.៨.២ ការនិយាយដោយផ្ទាល់មាត់ ឬដោយប្រយោល ឬការសរសេរជា លាយលក្ខណ៍អក្សរក្នុងន័យថានឹងធ្វើទារុណកម្ម ។

២.៨៧.៨.៣ ការវាយតប់បន្តិចបន្តួច ឬធ្ងន់ធ្ងរលើបុគ្គលណាម្នាក់ ។

២.៨៧.៨.៤ ការគំរាមដោយពាក្យសម្តីថានឹងធ្វើទុក្ខទោសដល់រាងកាយ ។

២.៨៧.៨.៥ ការដាក់បង្ហាញ ឬប្រើប្រាស់នូវគ្រឿងសព្វាវុធដើម្បីបំភិតបំភ័យ ។

២.៨៧.៨.៦ ការលើកឡើងដោយផ្ទាល់មាត់ ឬជាលាយលក្ខណ៍អក្សរ ដែល យោងទៅលើព្រឹត្តិការណ៍អតីតកាលដូចជា ឃាតកម្ម ការវាយដំ ការរំលោភ ឬការបំផ្លិចបំផ្លាញទ្រព្យសម្បត្តិរបស់ជនណាម្នាក់ ។

២.៨៧.៨.៧ ការបាញ់ដោយកាំភ្លើងបង្ហើរលើក្បាលបុគ្គលណាម្នាក់ ឬលើដំបូល ផ្ទះ ឬលើឃានជំនិះ ឬនៅទីកន្លែងជុំវិញខ្លួនបុគ្គលនោះ ។

២.៨៧.៨.៨ ការយកសាកសពសត្វធាតុ ឬសញ្ញាផ្សេងៗ ឬឧបករណ៍ទាំងឡាយ ណាទៅដាក់មុខផ្ទះជនណាម្នាក់ ដែលអាចធ្វើឱ្យជននោះ មានការ ភ័យខ្លាចដល់អាយុជីវិតរបស់ខ្លួន ឬដល់បងប្អូនគ្រួសាររបស់ខ្លួន ។



- ២.៨៧.៨.៩ ការបណ្តើរ ឬបង្ខាំងជនណាម្នាក់ដោយបង្ខំ ដែលផ្ទុយនឹងឆន្ទៈរបស់ជននោះ ដែលធ្វើឱ្យអារម្មណ៍របស់ជននោះមានការភ័យខ្លាច ឬធ្វើឱ្យខ្លាចចំពោះសុវត្ថិភាពផ្ទាល់ ឬសុវត្ថិភាពគ្រួសាររបស់ខ្លួន ។
- ២.៨៧.៨.១០ ការគំរាមកំហែងខាងផ្នែកហិរញ្ញវត្ថុ ដូចជាការបញ្ឈប់ពីការងារ ការដកហូតដីធ្លី ផ្ទះសំបែង ឬអចលនទ្រព្យដទៃទៀត ឬធ្វើឱ្យខូចផលប្រយោជន៍មុខរបរ ឬផលប្រយោជន៍ហិរញ្ញវត្ថុផ្សេងទៀត ។
- ២.៨៧.៨.១១ ការប្រមូល ឬការដកហូត ឬការបំផ្លាញឯកសារសម្រាប់ប្រើប្រាស់ក្នុងការបោះឆ្នោតរបស់អ្នកបោះឆ្នោត ។
- ២.៨៧.៨.១២ ការដាក់កំហិតសិទ្ធិណាមួយចំពោះអ្នកបោះឆ្នោតក្នុងការស្វែងរក ឬស្តាប់នូវព័ត៌មានអំពីគណបក្សនយោបាយនានា ។

ប្រការ ២.៨៨.-

គណបក្សនយោបាយ ឬលក្ខណៈ ឬតំណាង ដែលប្រព្រឹត្តផ្ទុយនឹងប្រការ ២.៨៧ នៃ ប.ន.ក នេះ នឹងត្រូវទទួលទោសតាមបញ្ញត្តិនៃ ច.ប.ក ។

សម្ភារអប់រំអ្នកបោះឆ្នោត

ប្រការ ២.៨៩.-

នាយកដ្ឋានបណ្តុះបណ្តាល និងអប់រំអ្នកបោះឆ្នោត និងនាយកដ្ឋានព័ត៌មាន និងទំនាក់ទំនងសាធារណៈ ទទួលខុសត្រូវក្នុងការផលិត និងផ្សព្វផ្សាយសម្ភារអប់រំអ្នកបោះឆ្នោត និងសាធារណជន ដើម្បីលើកកម្ពស់ការយល់ដឹងអំពីដំណើរការបោះឆ្នោត ។

២.៨៩.១ គ.ជ.ប អំពាវនាវ និងលើកទឹកចិត្តអង្គការមិនមែនរដ្ឋាភិបាលជាតិ និងអន្តរជាតិ ដែលកំពុងបំពេញភារកិច្ចនៅក្នុងព្រះរាជាណាចក្រកម្ពុជាឱ្យចូលរួមយ៉ាងសកម្ម ដើម្បីឱ្យការអប់រំសាធារណជនដែលទាក់ទងដល់ដំណើរការបោះឆ្នោតមានប្រសិទ្ធភាពខ្ពស់ ។

២.៨៩.២ អង្គការមិនមែនរដ្ឋាភិបាលជាតិ និងអន្តរជាតិ ដែលកំពុងបំពេញភារកិច្ចនៅក្នុងព្រះរាជាណាចក្រកម្ពុជា ដែលមានបំណងសហការជាមួយ គ.ជ.ប នៅក្នុងផ្នែកណាមួយនៃការអប់រំសាធារណជនអំពីការបោះឆ្នោត អាចទាក់ទងព័ត៌មានជាមួយនឹងនាយកដ្ឋានបណ្តុះបណ្តាល និងអប់រំអ្នកបោះឆ្នោត និងនាយកដ្ឋានព័ត៌មាន និងទំនាក់ទំនងសាធារណៈ ។



- ២.៨៩.៣ ខ្លឹមសារសម្ភារអប់រំអ្នកបោះឆ្នោត ដែលផលិតដោយអង្គការមិនមែនរដ្ឋាភិបាលជាតិ និងអន្តរជាតិ ត្រូវតែគោរពតាមគោលការណ៍អព្យាក្រឹត និងមិនលម្អៀង។ សម្ភារទាំងនោះមិនត្រូវគាំទ្រ ឬបន្តបង្ហាត់ចោលបក្សនយោបាយណាមួយ ឬបេក្ខជនណាម្នាក់ឡើយ ហើយត្រូវគោរពទៅតាម ច.ប.ក ច.ប.គ.វ និង ប.ន.ក នេះ ។
- ២.៨៩.៤ សម្ភារព័ត៌មានសាធារណៈ និងសម្ភារអប់រំដែលផលិតដោយ គ.ជ.ប និងសម្ភារអប់រំ ដែលផលិតដោយអង្គការមិនមែនរដ្ឋាភិបាលជាតិ ឬ/និងអន្តរជាតិ ដែលទទួលលិខិតយល់ព្រមពី គ.ជ.ប ត្រូវបានរក្សាសិទ្ធិ ហើយមិនត្រូវបន្ថែម ឬបន្ថយខ្លឹមសារដោយគ្មានការយល់ព្រមពី គ.ជ.ប ឡើយ ។
- ២.៨៩.៥ ដើម្បីធានាថា ខ្លឹមសារនៃសម្ភារអប់រំអ្នកបោះឆ្នោតដែលផលិតដោយអង្គការមិនមែនរដ្ឋាភិបាលជាតិ ឬ/និងអន្តរជាតិត្រឹមត្រូវតាមបច្ចេកទេស និងតាម ច.ប.ក ច.ប.គ.វ និង ប.ន.ក នេះ គ.ជ.ប នឹងជួយផ្តល់សេវាពិនិត្យផ្ទៀងផ្ទាត់ យល់ព្រម និងណែនាំដល់អង្គការមិនមែនរដ្ឋាភិបាលអំពីលក្ខណៈបច្ចេកទេស និងបញ្ជាក់ពីភាពស្របច្បាប់នៃសម្ភារអប់រំនេះ ។
- ២.៨៩.៦ ការបោះពុម្ពផ្សាយ ឬការផ្សព្វផ្សាយសម្ភារអប់រំអ្នកបោះឆ្នោត ពុំតម្រូវឱ្យមានសេវាពិនិត្យផ្ទៀងផ្ទាត់ យល់ព្រមចាំបាច់ពី គ.ជ.ប ឡើយ ។
- ២.៨៩.៧ ទោះបីជាសម្ភារអប់រំត្រូវបានទទួល ឬមិនបានទទួលលិខិតយល់ព្រមក៏ដោយ អ្នកទទួលបោះពុម្ពផ្សាយ និងអ្នកទទួលផ្សព្វផ្សាយត្រូវស្គាល់អត្តសញ្ញាណអតិថិជនរបស់ខ្លួន ហើយនឹងមិនទទួលខុសត្រូវចំពោះមុខច្បាប់ ចំពោះខ្លឹមសារបច្ចេកទេសនៃសម្ភារអប់រំនោះឡើយ លើកលែងតែមានច្បាប់កំណត់ផ្សេងពីនេះ។ ម្ចាស់សម្ភារអប់រំត្រូវទទួលខុសត្រូវចំពោះមុខច្បាប់ ។
- ២.៨៩.៨ ករណីដែលមានការស្នើសុំការផ្តល់សេវាពិនិត្យផ្ទៀងផ្ទាត់ គណៈកម្មការសម្របសម្រួលកម្មវិធីផ្សព្វផ្សាយអប់រំអ្នកបោះឆ្នោត និងគោលនយោបាយរបស់គណបក្សនយោបាយ ដូចមានចែងក្រោមប្រការ ២.៩១ មានភារកិច្ចក្នុងការផ្តល់សេវាពិនិត្យផ្ទៀងផ្ទាត់ យល់ព្រមក្នុងរយៈពេលយ៉ាងយូរ ៧២ (ចិតសិបពីរ) ម៉ោង បន្ទាប់ពីទទួលបានសំណើពីអង្គការមិនមែនរដ្ឋាភិបាលនានា សុំឱ្យជួយពិនិត្យផ្ទៀងផ្ទាត់សម្ភារអប់រំនោះ ។ ករណីពិនិត្យឃើញថា សម្ភារ ឬខ្លឹមសារអប់រំមិនសមស្របតាម



ច.ប.ក ឬ/និង ច.ប.ត.រ ឬ/និង ប.ន.ក គណៈកម្មការសម្របសម្រួលត្រូវបង្ហាញអំពី ការខុសឆ្គង ហើយស្នើសុំឱ្យមានការកែតម្រូវ និងប្រគល់ឱ្យគណៈកម្មការសម្រប សម្រួលពិនិត្យឡើងវិញ ។ ក្នុងករណីគណៈកម្មការសម្របសម្រួលធ្វើការពិនិត្យ ផ្ទៀងផ្ទាត់សម្ភារអប់រំរបស់អង្គការមិនមែនរដ្ឋាភិបាលហួសរយៈពេល ៧២ (ចិតសិបពីរ) ម៉ោង ដោយពុំទាន់ផ្តល់លិខិតយល់ព្រមទេ ចាត់ទុកថាគណៈកម្មការសម្របសម្រួល បានឯកភាពលើខ្លឹមសារ និងអនុញ្ញាតឱ្យធ្វើការផ្សព្វផ្សាយឯកសារនោះជាសាធារណៈ បាន ។

២.៨៩.៩ សម្ភារអប់រំដែលត្រូវបានពិនិត្យផ្ទៀងផ្ទាត់ និងទទួលបានលិខិតយល់ព្រមពី គ.ជ.ប មានដូចជា ៖

- ២.៨៩.៩.១ ស្ប៉ុតវីដេអូ ឬរឿងវីដេអូអប់រំខ្លីៗ ។
- ២.៨៩.៩.២ ឧបករណ៍ផ្ទុកសំឡេងដូចជា ស៊ីឌី (CD) ឬឌីវីឌី (DVD) ឬហ្វ្លាស់មេម៉ូរី (Flash Memory) ។
- ២.៨៩.៩.៣ ខិតប័ណ្ណផ្សេងៗ និងបដា ។
- ២.៨៩.៩.៤ សៀវភៅអប់រំទាក់ទងដល់ការបោះឆ្នោត ។
- ២.៨៩.៩.៥ អត្ថបទ និងរូបភាពចុះលើទំព័រសារព័ត៌មាន។
- ២.៨៩.៩.៦ រូបភាព ឬពាក្យស្លោកបោះពុម្ពលើសម្លៀកបំពាក់ ឬមួក។

២.៨៩.១០ សម្ភារដែលបានពិនិត្យផ្ទៀងផ្ទាត់ ហើយទទួលបានលិខិតយល់ព្រមពី គ.ជ.ប ត្រូវ តម្កល់ទុកនៅ គ.ជ.ប មួយមុខ ១ (មួយ) ច្បាប់ សម្រាប់ជាឯកសារ ។

២.៨៩.១១ អង្គការមិនមែនរដ្ឋាភិបាលជាតិ និងអន្តរជាតិ ដែលមិនប្រើប្រាស់ប្រព័ន្ធពិនិត្យ ផ្ទៀងផ្ទាត់យល់ព្រមដែលផ្តល់ដោយ គ.ជ.ប ត្រូវទទួលខុសត្រូវលើខ្លឹមសារនៃ សម្ភារអប់រំតាម ច.ប.ក និង ច.ប.ត.រ ។ ប្រសិនបើព័ត៌មាននៅក្នុងសម្ភារអប់រំ ដែល ខ្លួនបានផលិតនោះ ត្រូវបានរកឃើញថា មានភាពលម្អៀងក្នុងន័យគាំទ្រសកម្មភាព គណបក្សនយោបាយណាមួយដែលផ្ទុយពី ច.ប.ក ឬ/និងច.ប.ត.រ ឬ/និង ប.ន.ក នេះ ឬធ្វើឱ្យសាធារណជនយល់ខុសពី ច.ប.ក ច.ប.ត.រ និង ប.ន.ក នេះ គ.ជ.ប ត្រូវឱ្យ សាមីអង្គការធ្វើការកែតម្រូវ ឬបញ្ជាឱ្យដកហូតសម្ភារនោះទាំងស្រុងតែម្តង។ សម្ភារ ដែលរកឃើញថា មានភាពលម្អៀង ក្នុងន័យគាំទ្រសកម្មភាពគណបក្សនយោបាយ ណាមួយ ឬបេក្ខជនណាម្នាក់ ត្រូវបានកំណត់ដូចចំណុច ២.៩០.៥ ខាងក្រោម ។



២.៨៩.១២ អង្គការមិនមែនរដ្ឋាភិបាលជាតិ និងអន្តរជាតិ ត្រូវបានអនុញ្ញាតឱ្យផលិតតាមគោលការណ៍ស្មើភាពនូវសៀវភៅអប់រំអ្នកបោះឆ្នោត ដែលមានកម្មវិធីនយោបាយរបស់គណបក្សទាំងអស់ដែលបានចុះបញ្ជីគណបក្សនយោបាយឈរឈ្មោះបោះឆ្នោតជ្រើសរើសក្រុមប្រឹក្សា ។ សៀវភៅអប់រំអ្នកបោះឆ្នោតនេះអាចបោះពុម្ព និងធ្វើការដឹកជញ្ជូនទៅដល់មូលដ្ឋានមុនថ្ងៃចាប់ផ្តើមយោសនាបោះឆ្នោត ប៉ុន្តែអាចចែកចាយ និងធ្វើការផ្សព្វផ្សាយជាសាធារណៈ បានតែក្នុងអំឡុងពេលយោសនាបោះឆ្នោតតែប៉ុណ្ណោះ ។

២.៨៩.១៣ គ.ជ.ប មានសិទ្ធិធ្វើការកែតម្រូវ ឬដកហូតនូវផ្នែកណាមួយ ឬទាំងអស់នៃសម្ភារអប់រំណាដែលមិនគោរពតាមចំណុច ២.៨៩.៣ ២.៨៩.១២ និង ២.៩០.៥ ហើយសាមីអង្គការត្រូវធ្វើការកែតម្រូវតាមសំណើរបស់ គ.ជ.ប ជាចាំបាច់ ។ ក្នុងករណីកំហុសឆ្គងមានលក្ខណៈធ្ងន់ធ្ងរ សាមីអង្គការត្រូវទទួលទោសតាម ច.ប.ក និង ច.ប.ត.រ ។

រូបភាព និងសម្ភារយោសនាផ្សព្វផ្សាយ

ប្រការ ២.៩០.-

យោងតាមប្រការ ២.៧៤ គណបក្សនយោបាយ បេក្ខជននានា និងអ្នកគាំទ្រទាំងឡាយអាចប្រើប្រាស់រូបភាព ឬសម្ភារយោសនាផ្សព្វផ្សាយបានដូចជា ៖

- ២.៩០.១ ខិត្តប័ណ្ណយោសនាបោះឆ្នោត ។
- ២.៩០.២ ការយោសនាតាមរលកអាកាស ឬតាមឧបករណ៍បំពងសំឡេង ឬតាមឧបករណ៍បញ្ចាំងរូបភាព ។
 - ២.៩០.២.១ អត្ថបទយោសនា ។
 - ២.៩០.២.២ បទភ្លេង និងចម្រៀងជាពាក្យស្លោកខ្លីៗ ។
 - ២.៩០.២.៣ ការសូត្រកំណាព្យ ។
 - ២.៩០.២.៤ ការប្រគំតន្ត្រីនៅនឹងកន្លែង ។
 - ២.៩០.២.៥ សម្ភាសន៍ដោយបន្តផ្ទាល់ ឬដោយមិនបន្តផ្ទាល់ ។
 - ២.៩០.២.៦ ការសម្តែងសិល្បៈ ។
 - ២.៩០.២.៧ ការចាក់ផ្សាយកាសែតវីដេអូ ឬវីស៊ីដី ឬឌីវីឌី ក្នុងរោងវីដេអូជាសាធារណៈ ឬទីធ្លាសាធារណៈ ។
 - ២.៩០.២.៨ ការផ្សព្វផ្សាយតាមប្រព័ន្ធបណ្តាញសង្គមផ្លូវការរបស់ខ្លួន ។



២.៩០.៣ ក្រៅពីរូបភាព និងសម្ភារ ដូចបានបញ្ជាក់ខាងលើ មធ្យោបាយផ្សេងៗទៀតដែល ត្រូវបានអនុញ្ញាតឱ្យប្រើប្រាស់សម្រាប់ការយោសនាបោះឆ្នោតមានដូចខាងក្រោម ៖

- ២.៩០.៣.១ រឿងល្ខន្ធខ្លីៗ និងការសម្តែងសិល្បៈ ការបញ្ចាំងខ្សែភាពយន្តវីដេអូ ។
- ២.៩០.៣.២ ប៉េងប៉ោង ឬ/និងបង្ហោះខ្លែង ។
- ២.៩០.៣.៣ សម្ភារបោះពុម្ព មានជាអាទិ៍ រូបភាពបិទផ្សាយ សម្លៀកបំពាក់ អាវយឺត មួក ស្លាកសញ្ញា ពាក្យស្លោក ឬរូបភាពបិទតាមរថយន្ត ស្លាកសញ្ញា លោហៈខ្ចាស់ បដា ។ល។

២.៩០.៤ គ្រប់សម្ភារ ឯកសារយោសនាបោះឆ្នោតទាំងអស់ដែលបានបោះពុម្ព ចែកផ្សាយ ឬ ផ្សព្វផ្សាយដោយបេក្ខជន ឬ/និងគណបក្សនយោបាយ ត្រូវតែមានដាក់និមិត្តសញ្ញា របស់សាមីគណបក្សនយោបាយ (ឈ្មោះ ឬ/និងអាសយដ្ឋាន) ។

២.៩០.៥ សម្ភារអប់រំ និងសម្ភារយោសនាដែលត្រូវបានផ្សព្វផ្សាយជាទម្រង់អត្ថបទបោះពុម្ព ឬតាមឧបករណ៍បំពងសំឡេង ឬការចាក់ផ្សាយ មិនត្រូវរួមបញ្ចូល ឬប្រើប្រាស់នូវ រូបភាព ឬខ្លឹមសារណាមួយ ដូចខាងក្រោម ៖

- ២.៩០.៥.១ ប្រើប្រាស់រូបភាព ឬភាសាដែលញុះញង់អ្នកបោះឆ្នោតឱ្យប្រព្រឹត្ត អំពើហិង្សាបំភិតបំភ័យគំរាមកំហែងប្រឆាំងអ្នកបោះឆ្នោតឬគណបក្ស នយោបាយ ឬបេក្ខជនផ្សេងទៀត ឬធ្វើឱ្យបាត់បង់ជំនឿជាក់ លើភាពសម្ងាត់នៃការបោះឆ្នោត ។
- ២.៩០.៥.២ ប្រើប្រាស់រូបភាព ឬភាសាដែលមាក់ងាយបំភិតបំភ័យប្រមាថ សម្តែង ការមាក់ងាយ ឬអសីលធម៌ ឬការរើសអើងប្រកាន់ពូជសាសន៍ ។
- ២.៩០.៥.៣ ប្រើប្រាស់រូបភាព ឬភាសាដែលសាបព្រោះភាពភ័យខ្លាចធ្វើឱ្យ ភាន់ច្រឡំ ប៉ះពាល់ដល់សន្តិសុខ សណ្តាប់ធ្នាប់ របៀបរៀបរយ និងខូចរបៀបរបបសង្គម ។
- ២.៩០.៥.៤ ប្រើប្រាស់រូបភាព ឬភាសា ឬព័ត៌មានមិនត្រឹមត្រូវចំពោះដំណើរ ការបោះឆ្នោត ។
- ២.៩០.៥.៥ ប្រើប្រាស់សារជាសំឡេង រូបភាព ឯកសារជាលាយលក្ខណ៍អក្សរ ឬសកម្មភាពរបស់ទណ្ឌិតជាប់ទោសពីបទឧក្រិដ្ឋ ឬពីបទមជ្ឈិម ដើម្បីជាផលប្រយោជន៍នយោបាយសម្រាប់គណបក្សនយោបាយ របស់ខ្លួន ។



២.៩០.៥.៦ ប្រើប្រាស់រូបភាពសារជាសំឡេង ឯកសារជាលាយលក្ខណ៍អក្សរ ឬសកម្មភាពរបស់បុគ្គល ដែលត្រូវបានហាមឃាត់ការធ្វើសកម្មភាព នយោបាយដោយស្ថាប័នមានសមត្ថកិច្ច ។

២.៩០.៦ ការផ្សព្វផ្សាយ ការចុះផ្សាយ ឬការបោះពុម្ពផ្សាយសម្ភារអប់រំ និងសម្ភារយោសនា ដែលត្រូវបានរកឃើញថារំលោភចំណុច ២.៩០.៥ ខាងលើ គ.ជ.ប អាចបញ្ជាឱ្យ ដកហូត ឬបញ្ឈប់ការផ្សព្វផ្សាយ និងការប្រើប្រាស់សម្ភារខុសច្បាប់ទាំងនោះ ។

២.៩០.៧ គណបក្សនយោបាយត្រូវទទួលខុសត្រូវចំពោះសម្ភារអប់រំ និងសម្ភារយោសនា ដែលខ្លួនផ្សព្វផ្សាយ និងត្រូវទទួលខុសត្រូវចំពោះមុខច្បាប់ ប្រសិនបើសម្ភារទាំងនោះ រំលោភលើបទប្បញ្ញត្តិដូចមានចែងក្នុងផ្នែកទី៦ ។

២.៩០.៨ ហាមធ្វើសកម្មភាពយោសនាដោយយកព្រះនាយាល័ក្ខណ៍ ព្រះរាជឱង្ការ ព្រះរាជសារ ស្នាព្រះហស្ត និងព្រះនាមព្រះមហាក្សត្រ ព្រះមហាវីរក្សត្រ ព្រះមហាក្សត្រី ព្រះវរ រាជមាតា និងមិត្តសញ្ញា គ.ជ.ប ទៅប្រើប្រាស់ដើម្បីរកសំឡេងឆ្នោត ។

២.៩០.៩ ហាមលើកបដាយោសនា ស្លាកសញ្ញាគណបក្សនយោបាយ និងរូបសញ្ញាណាមួយ ដែលបង្ហាញពីការគាំទ្រគណបក្សនយោបាយ ឬបេក្ខជនណាម្នាក់ឆ្លងកាត់ទទឹងផ្លូវ សាធារណៈ ។

ប្រការ ២.៩១.-

គ.ជ.ប ត្រូវបង្កើតគណៈកម្មការសម្របសម្រួលកម្មវិធីផ្សព្វផ្សាយអប់រំអ្នកបោះឆ្នោត និងផ្សព្វផ្សាយ កម្មវិធីនយោបាយរបស់គណបក្សនយោបាយ ហៅថា “គណៈកម្មការសម្របសម្រួល” តាមសេចក្តីសម្រេច របស់ គ.ជ.ប ដើម្បីត្រួតពិនិត្យសម្ភារអប់រំរបស់អង្គការមិនមែនរដ្ឋាភិបាល ឬ/និងសម្ភារយោសនារបស់ គណបក្សនយោបាយ ក្នុងករណីមានការតវ៉ា ឬមានពាក្យបណ្តឹង ព្រមទាំងរៀបចំគោលការណ៍កម្មវិធីស្នើសុំ ឬ/និងសមធម៌ ។

- ២.៩១.១ តួនាទី និងភារកិច្ចរបស់គណៈកម្មការសម្របសម្រួល ត្រូវបានកំណត់ដូចខាងក្រោម។
 - ២.៩១.១.១ ត្រួតពិនិត្យ និងកែសម្រួលលើខ្លឹមសារសម្ភារអប់រំអ្នកបោះឆ្នោត ដែលផលិតដោយអង្គការមិនមែនរដ្ឋាភិបាល ក្នុងករណីមានការ ស្នើសុំពីសាមីអង្គការ ។



- ២.៩១.១.២ ត្រួតពិនិត្យសម្ភារអប់រំអ្នកបោះឆ្នោត និងសម្ភារយោសនារបស់គណបក្សនយោបាយ ក្នុងករណីមានការតវ៉ា ឬមានពាក្យបណ្តឹងពីគណបក្សនយោបាយ បេក្ខជន ឬតំណាងដទៃទៀត ដោយយោងតាម ច.ប.ត.រ និង ច.ប.ក និងយោងតាមចំណុច ២.៨៧.៨ ២.៩០.៥ និង ២.៩០.៨ នៃ ប.ន.ក នេះ ។
- ២.៩១.១.៣ សម្របសម្រួលកម្មវិធីស្នើភាព ឬ/និងសមធម៌ ដែលរៀបចំដោយគ.ជ.ប សម្រាប់គណបក្សនយោបាយ និងបេក្ខជនឈរឈ្មោះបោះឆ្នោត ។
- ២.៩១.១.៤ សម្របសម្រួលជាមួយប្រព័ន្ធផ្សព្វផ្សាយព័ត៌មានឯកជន ក្នុងពេលយោសនាបោះឆ្នោតសម្រាប់គណបក្សនយោបាយ និងបេក្ខជនឈរឈ្មោះបោះឆ្នោត ដើម្បីមានឱកាសទិញ ឬជួលម៉ោងផ្សាយផ្នែកតាមគោលការណ៍ស្នើភាព ឬ/និងសមធម៌ និងតាមលំដាប់មុនក្រោយ ។
- ២.៩១.១.៥ សម្របសម្រួលជាមួយអង្គការមិនមែនរដ្ឋាភិបាល ដែលមានបំណងរៀបចំកម្មវិធីស្នើភាព ឬ/និងសមធម៌សម្រាប់គណបក្សនយោបាយ និងបេក្ខជនឈរឈ្មោះបោះឆ្នោត ។

២.៩១.២ គណៈកម្មការសម្របសម្រួល ត្រូវរៀបចំចាត់ចែងឱ្យមានគោលការណ៍សម្រាប់ការរៀបចំកម្មវិធីស្នើភាព ឬ/និងសមធម៌ ជូនគ្រប់គណបក្សនយោបាយដែលបានចុះបញ្ជីគណបក្សនយោបាយឈរឈ្មោះបោះឆ្នោតជ្រើសរើសក្រុមប្រឹក្សាជាផ្លូវការឱ្យមានឱកាសផ្សព្វផ្សាយកម្មវិធីនយោបាយរបស់ខ្លួន ជូនអ្នកបោះឆ្នោត តាមវិទ្យុ និងទូរទស្សន៍របស់រដ្ឋ ផ្អែកតាមគោលការណ៍ស្នើភាព ឬ/និងសមធម៌ និងតាមលំដាប់មុនក្រោយ ។

២.៩១.២.១ គណៈកម្មការសម្របសម្រួល ត្រូវរៀបចំចាត់ចែងឱ្យមានកិច្ចប្រជុំជាមួយគណបក្សនយោបាយឈរឈ្មោះ ដើម្បីពិភាក្សាកំណត់អំពីការរៀបចំកម្មវិធីស្នើភាព ឬ/និងសមធម៌ ហើយត្រូវមានបទបញ្ជាមួយសម្រាប់ថតកម្មវិធីដែលអនុម័តដោយ គ.ជ.ប ។

២.៩១.២.២ គណៈកម្មការសម្របសម្រួល ត្រូវអនុវត្តតាមគោលការណ៍ស្តីពីការរៀបចំ និងការប្រព្រឹត្តទៅនៃកម្មវិធីស្នើភាព ឬ/និងសមធម៌របស់ គ.ជ.ប ក្នុងការប្រើប្រាស់ប្រព័ន្ធផ្សព្វផ្សាយព័ត៌មានរបស់រដ្ឋ ។



២.៩១.៣ កម្មវិធីស្នើភាព ឬ/និងសមធម៌ ដែលរៀបចំដោយ គ.ជ.ប សម្រាប់គណបក្សនយោបាយ និងបេក្ខជនឈរឈ្មោះបោះឆ្នោត ត្រូវបានកំណត់ដូចខាងក្រោម ៖

២.៩១.៣.១ កម្មវិធីចាក់ផ្សាយកិច្ចពិភាក្សាតាមប្រធានបទ រវាងបេក្ខជនឈរឈ្មោះបោះឆ្នោត ឬតំណាងគណបក្សនយោបាយអំពីកម្មវិធីនយោបាយរបស់ខ្លួន តាមប្រព័ន្ធផ្សព្វផ្សាយរបស់រដ្ឋ ។

២.៩១.៣.២ កម្មវិធីចាក់ផ្សាយស្បៀតរបស់គណបក្សនយោបាយតាមវិទ្យុ និងទូរទស្សន៍រដ្ឋ ។

២.៩១.៣.៣ ការបោះពុម្ពផ្សាយអត្ថបទយោសនា អំពីគោលនយោបាយ និងកម្មវិធីនយោបាយរបស់គណបក្សនយោបាយ ឬប្រសាសន៍ដើមទាំងស្រុងរបស់បេក្ខជនឈរឈ្មោះបោះឆ្នោត លើព្រឹត្តិបត្រគោលនយោបាយដែលបោះពុម្ពផ្សាយដោយ គ.ជ.ប ។

២.៩១.៤ គណៈកម្មការសម្របសម្រួល ត្រូវជួបពិភាក្សាជាមួយប្រព័ន្ធផ្សព្វផ្សាយព័ត៌មានរដ្ឋ និងឯកជន និងភាគីពាក់ព័ន្ធ ដើម្បីពន្យល់ណែនាំអំពីបទបញ្ជា និងនីតិវិធី ក្រមសីលធម៌សម្រាប់ប្រព័ន្ធផ្សព្វផ្សាយព័ត៌មានក្នុងដំណើរការបោះឆ្នោត និងគោលការណ៍ណែនាំផ្សេងៗរបស់ គ.ជ.ប ។

ប្រការ ២.៩២.-

អ្នកគ្រប់គ្រងរោងមហោស្រព មណ្ឌលកីឡា ឧទ្យានសាធារណៈ សាលសាធារណៈ ត្រូវផ្តល់ទីកន្លែងរបស់ខ្លួនដល់បេក្ខជន ឬគណបក្សនយោបាយដែលបានចុះបញ្ជីគណបក្សនយោបាយឈរឈ្មោះបោះឆ្នោត ដែលសុំជួលប្រើប្រាស់សម្រាប់ធ្វើការយោសនា ដោយផ្អែកលើគោលការណ៍ស្នើភាព និងតាមលំដាប់ពេលមុនក្រោយនៃការស្នើសុំ ។ គណបក្សនយោបាយ ឬបេក្ខជនដែលមានបំណងជួលរោងមហោស្រព មណ្ឌលកីឡា ឧទ្យានសាធារណៈ សាលសាធារណៈ ត្រូវធ្វើពាក្យសុំទៅអ្នកគ្រប់គ្រងទីកន្លែងនោះ ៣ (បី) ថ្ងៃយ៉ាងតិច មុនថ្ងៃប្រជុំយោសនា ហើយត្រូវផ្ញើសេចក្តីចម្លងនៃពាក្យសុំនេះ ១ (មួយ) ច្បាប់ដល់ គ.ជ.ប ។ អ្នកគ្រប់គ្រងទីកន្លែងទាំងនោះ ត្រូវឆ្លើយតបទៅនឹងពាក្យស្នើសុំជួលក្នុងរយៈពេល ២៤ (ម្ភៃបួន) ម៉ោងយ៉ាងយូរ បន្ទាប់ពីបានទទួលពាក្យស្នើសុំ ។

២.៩២.១ គ.ជ.ប ត្រូវសហការជាមួយអាជ្ញាធរដែនដី ដើម្បីកំណត់ ទីសាធារណៈសម្រាប់ការយោសនាបោះឆ្នោត ហើយត្រូវផ្សព្វផ្សាយជាសាធារណៈនៅក្នុងរាជធានី ខេត្ត យ៉ាងតិច ៧ (ប្រាំពីរ) ថ្ងៃមុនថ្ងៃចាប់ផ្តើមយោសនាបោះឆ្នោត ។



២.៩២.២ បន្ទាប់ពីបានទទួលសេចក្តីជូនដំណឹង ដូចមានចែងក្នុងប្រការ ២.៩២ គ.ធម.ខប ត្រូវសហការជាមួយអាជ្ញាធរមានសមត្ថកិច្ចដើម្បីសម្របសម្រួល អំពីការងារសន្តិសុខសុវត្ថិភាព និងសណ្តាប់ធ្នាប់សាធារណៈសម្រាប់ឱ្យគណបក្សនយោបាយ ឬបេក្ខជនធ្វើការយោសនា ។

២.៩២.៣ គ.ធម.ខប ត្រូវមានសៀវភៅចុះលិខិតចម្លងនៃពាក្យស្នើសុំធ្វើការយោសនារបស់គណបក្សនយោបាយ ឬបេក្ខជនដែលបានទទួល ដើម្បីឱ្យបានដឹងថា គណបក្សនយោបាយណាបានស្នើសុំធ្វើការយោសនាមុន និងគណបក្សនយោបាយណាបានស្នើសុំធ្វើការយោសនាបន្តបន្ទាប់ ។

២.៩២.៤ គ.ធម.ខប ត្រូវធ្វើកាលវិភាគប្រចាំសប្តាហ៍ ស្តីពីកាលកំណត់តាមលំដាប់មុនក្រោយនៃការស្នើសុំប្រើប្រាស់ទីសាធារណៈ ឬទីកន្លែងឯកជន រួចបិទផ្សាយជាសាធារណៈនៅ លគ.ធម.ខប ១ (មួយ)ច្បាប់ និងនៅទីកន្លែងដែលត្រូវធ្វើការយោសនា ១ (មួយ)ច្បាប់ ។

២.៩២.៥ គ.ធម.ខប ត្រូវតាមដាន សម្របសម្រួល និងរៀបចំតាមលំដាប់មុនក្រោយនៃការជូនដំណឹងស្តីពីការធ្វើការយោសនាបោះឆ្នោតរបស់គណបក្សនយោបាយនីមួយៗ ដោយណែនាំឱ្យគោរពក្រមសីលធម៌សម្រាប់គណបក្សនយោបាយ បេក្ខជន និងភ្នាក់ងារគណបក្សនយោបាយ និងចាត់វិធានការទប់ស្កាត់ និងដោះស្រាយចំពោះការយោសនាទាំងឡាយណាដែលផ្ទុយនឹង ច.ប.ក ច.ប.គ.វ និង ប.ន.ក នេះ ។

២.៩២.៦ គ្រប់គណបក្សនយោបាយ ដែលបានចុះបញ្ជីគណបក្សនយោបាយឈរឈ្មោះបោះឆ្នោត និងដែលមានបំណងធ្វើសកម្មភាពចែកខិត្តប័ណ្ណនៅក្នុងផ្សារ សាមីគណបក្សនយោបាយទាំងនោះត្រូវស្នើសុំទៅអ្នកគ្រប់គ្រងផ្សារ និងជូនដំណឹងជាលាយលក្ខណ៍អក្សរទៅ គ.ធម.ខប ពាក់ព័ន្ធយ៉ាងហោចឱ្យបាន ៣ (បី) ថ្ងៃ មុនថ្ងៃធ្វើសកម្មភាព ។

- ២.៩២.៦.១ ការជូនដំណឹងនេះត្រូវបញ្ជាក់ឱ្យបានច្បាស់លាស់អំពី ៖
- នាមត្រកូល នាមខ្លួន និងអាសយដ្ឋានអចិន្ត្រៃយ៍របស់តំណាងគណបក្សនយោបាយ
 - កាលបរិច្ឆេទ ពេលវេលា និងឈ្មោះផ្សារ ដែលត្រូវធ្វើសកម្មភាព
 - ចំនួនអ្នកចូលរួម ។



- ២.៩២.៦.២ ការធ្វើសកម្មភាពក្នុងផ្សារត្រូវកម្រិតយ៉ាងច្រើនត្រឹម ១០ (ដប់) នាក់ ប៉ុណ្ណោះ ហើយត្រូវយកចិត្តទុកដាក់គោរព និងរក្សាឱ្យបាននូវសន្តិសុខ សុវត្ថិភាព សណ្តាប់ធ្នាប់ និងមិនត្រូវយកតាមខ្លួននូវឧបករណ៍ បំពង់សំឡេងឡើយ ។
- ២.៩២.៦.៣ ការផ្សព្វផ្សាយតាមឧបករណ៍បំពង់សំឡេង អំពីគោលនយោបាយ ឬ/និងកម្មវិធីនយោបាយ ឬ/និងសារនយោបាយរបស់គណបក្ស អាចធ្វើបាននៅក្រៅបរិវេណផ្សារ ។
- ២.៩២.៦.៤ គណ.ខប ត្រូវសហការ សម្របសម្រួលជាមួយអាជ្ញាធរដែនដី និង អ្នកគ្រប់គ្រងផ្សារ ដើម្បីបង្កលក្ខណៈងាយស្រួលដល់ការធ្វើសកម្មភាព នេះ ។

ប្រការ ២.៩៣.-

គ្រប់សកម្មភាពយោសនារបស់គណបក្សនយោបាយត្រូវរក្សាសណ្តាប់ធ្នាប់ របៀបរៀបរយឱ្យបាន ល្អ និងត្រឹមត្រូវតាមពេលវេលា ទីកន្លែងកំណត់ តាមដងផ្លូវ ទីប្រជុំជន និងទីសាធារណៈ ។

ប្រការ ២.៩៤.-

គណបក្សនយោបាយ ឬ/និងបេក្ខជនអាចធ្វើសកម្មភាពយោសនានៅតាមកន្លែងឯកជនបាន ប្រសិនបើ មានការព្រមព្រៀងពីម្ចាស់កន្លែងនោះ ហើយត្រូវជូនដំណឹងជាលាយលក្ខណ៍អក្សរទៅ គណ.ខប យ៉ាងតិច ៣ (បី) ថ្ងៃ មុនថ្ងៃប្រជុំយោសនា ។ អ្នកគ្រប់គ្រងទីកន្លែងត្រូវផ្តល់ទីកន្លែងរបស់ខ្លួនដល់គ្រប់បេក្ខជន ឬគ្រប់ គណបក្សនយោបាយដែលបានចុះបញ្ជីគណបក្សនយោបាយឈរឈ្មោះបោះឆ្នោត ដែលមានបំណងសុំ ជួលប្រើប្រាស់សម្រាប់បម្រើការយោសនា ដោយផ្អែកលើគោលការណ៍ស្មើភាព តម្លៃស្មើគ្នា និងតាម លំដាប់នៃពេលវេលាដែលបានស្នើសុំ ។

ប្រការ ២.៩៥.-

គណបក្សនយោបាយ ឬ/និងបេក្ខជន ឬអ្នកគាំទ្រទាំងអស់មិនត្រូវជ្រៀតជ្រែក ឬធ្វើឱ្យរំខាន ឬធ្វើឱ្យ រាំងស្ទះដល់សកម្មភាពយោសនារបស់គណបក្សនយោបាយ ឬ/និងបេក្ខជន ឬអ្នកគាំទ្រផ្សេងទៀតឡើយ ។ សកម្មភាពដែលជ្រៀតជ្រែក និងធ្វើឱ្យរំខានរាំងស្ទះនោះ រួមមាន ៖

- ២.៩៥.១ ការនិយាយដោយប្រមាថមើលងាយ ។
- ២.៩៥.២ ការធ្វើទុក្ខទោសដល់រាងកាយ ។
- ២.៩៥.៣ ការវាយតប់លើរាងកាយនៃបុគ្គលណាម្នាក់ ។



- ២.៩៥.៤ ការបាញ់កាំភ្លើងនៅនឹងកន្លែងដែលគណបក្សនយោបាយកំពុងធ្វើការយោសនា ឬ កន្លែងប្រជុំ ឬបង្កើរលើក្បាលអ្នកណាម្នាក់ ឬលើដំបូលផ្ទះ ឬលើយានជំនិះ ។
- ២.៩៥.៥ ការរារាំងបេក្ខជន ឬអ្នកគាំទ្រគណបក្សនយោបាយមិនឱ្យយោសនាបោះឆ្នោត តាមកាលកំណត់ ។
- ២.៩៥.៦ ការរារាំងដោយមធ្យោបាយផ្សេងៗ ដើម្បីបន្ធូរបន្ថយចំនួនបង្អាក់មិនឱ្យកូនដង្ហែយោសនាទៅ មុខបាន ឬបញ្ឈប់សកម្មភាពយោសនាផ្សេងៗទៀត ។
- ២.៩៥.៧ ការហាមឃាត់ ឬរារាំងប្រជាពលរដ្ឋមិនឱ្យចូលរួមក្នុងកិច្ចប្រជុំ ឬកូនដង្ហែរបស់ គណបក្សនយោបាយណាមួយ ។
- ២.៩៥.៨ ការប្រើគ្រឿងផ្ទុះដើម្បីរំខានដល់សកម្មភាពយោសនា របស់គណបក្សនយោបាយ ឬបេក្ខជន ។
- ២.៩៥.៩ ការប្រើឧបករណ៍បំពងសំឡេងដើម្បីរំខានដល់ទីកន្លែងដែលគណបក្សនយោបាយ ឬ បេក្ខជនកំពុងធ្វើការយោសនា ឬការជួបប្រជុំ ។
- ២.៩៥.១០ ការទម្លាក់ស្លាក ឬបំផ្លាញបដាគណបក្សនយោបាយ ឬសម្ភារយោសនាបោះឆ្នោត របស់គណបក្សនយោបាយណាមួយ ។
- ២.៩៥.១១ ការបង្កើត ការផ្ញើ ការបញ្ជូនព័ត៌មានក្លែងក្លាយ ឬទិន្នន័យមិនត្រឹមត្រូវ ដោយ មធ្យោបាយណាក៏ដោយដើម្បីបង្ខូច ឬបង្អាប់គណបក្សនយោបាយ ឬបេក្ខជន ផ្សេងទៀត ។

ប្រការ ២.៩៦.-

បេក្ខជនគ្រប់រូប និងគណបក្សនយោបាយទាំងអស់មានសិទ្ធិស្មើគ្នា ក្នុងការទទួលបានការការពារ សន្តិសុខ និងសុវត្ថិភាពក្នុងអំឡុងពេលនៃការយោសនាបោះឆ្នោត ។

- ២.៩៦.១ យោធិនកងយោធពលខេមរភូមិន្ទ នគរបាលជាតិ មានភារកិច្ច និងការទទួលខុសត្រូវ ក្នុងការរក្សាបរិយាកាសសន្តិសុខ សុវត្ថិភាព និងសណ្តាប់ធ្នាប់សាធារណៈ សម្រាប់ ការយោសនាបោះឆ្នោត ។



- ២.៩៦.២ យោធិនកងយោធពលខេមរភូមិន្ទ នគរបាលជាតិ មានភារកិច្ច និងការទទួលខុសត្រូវ ដោយធានាចំពោះបេក្ខជនគ្រប់រូប និងគណបក្សនយោបាយទាំងអស់នូវសិទ្ធិស្មើគ្នា ក្នុងការទទួលបានការការពារសន្តិសុខ និងសុវត្ថិភាពក្នុងអំឡុងពេលនៃការយោសនា បោះឆ្នោត ។
- ២.៩៦.៣ យោធិនកងយោធពលខេមរភូមិន្ទ នគរបាលជាតិ ដែលមានភារកិច្ចការពារ មិនត្រូវ ឈរក្បែរ ឬដើរកៀកពេកទៅនឹងទីតាំង ឬក្បួនយោសនាបោះឆ្នោត ឬក៏ស្ថិតនៅក្នុង បរិវេណនៃអង្គពិធីយោសនាបោះឆ្នោតនានា លើកលែងតែមានការស្នើសុំដោយ បេក្ខជន ឬ/និងគណបក្សនយោបាយណាមួយ ។
- ២.៩៦.៤ ក្នុងអំឡុងពេលនៃការយោសនាបោះឆ្នោត គ.ជ.ប ត្រូវតាមដានកម្រិតសន្តិសុខ និងសុវត្ថិភាពក្នុងរាជធានី ខេត្ត ព្រមទាំងសរុបសភាពការណ៍សន្តិសុខ សុវត្ថិភាព និងរាយការណ៍ជូន គ.ជ.ប ជារៀងរាល់ថ្ងៃ ។

ប្រការ ២.៩៧.-

គ្រប់គណបក្សនយោបាយដែលបានចុះបញ្ជីឈរឈ្មោះបោះឆ្នោតរួចហើយ ត្រូវមានសៀវភៅគណនី ដើម្បីកត់ត្រាចំណូល ប្រភពនៃប្រាក់ចំណូល និងចំណាយសម្រាប់ការយោសនាបោះឆ្នោត ។

- ២.៩៧.១ ការចំណាយសម្រាប់ការយោសនារបស់គណបក្សនយោបាយ និងរបស់បេក្ខជន ម្នាក់ៗជាបន្ទុករបស់គណបក្សនយោបាយ ឬបេក្ខជនផ្ទាល់ ។
- ២.៩៧.២ វិភាគទានទាំងអស់ដែលគណបក្សនយោបាយទទួលបាន ត្រូវបញ្ចូលក្នុងគណនី នៃធនាគារ ហើយរាល់ចំណាយទៅលើការយោសនា ត្រូវតែចេញពីគណនីតែមួយ នេះ ។
- ២.៩៧.៣ គ.ជ.ប អាចត្រួតពិនិត្យសៀវភៅគណនីរបស់គណបក្សនយោបាយដែលបានចុះ បញ្ជីឈរឈ្មោះបោះឆ្នោត តាមការចាំបាច់ ។

កិច្ចសហការ និងការកិច្ចរបស់ប្រព័ន្ធផ្សព្វផ្សាយព័ត៌មាន

ប្រការ ២.៩៨.-

កាសែត វិទ្យុ និងទូរទស្សន៍របស់រដ្ឋត្រូវផ្សព្វផ្សាយគ្រប់ព័ត៌មាន ដែលស្នើឡើងដោយ គ.ជ.ប ដោយ ឥតគិតថ្លៃ ដើម្បីផ្សព្វផ្សាយអំពីការប្រព្រឹត្តទៅនៃការបោះឆ្នោត និងការចាត់ចែងអប់រំការបោះឆ្នោត។ គ.ជ.ប ត្រូវស្នើសុំកិច្ចសហការ និងការគាំទ្រពីក្រសួងព័ត៌មាន ដើម្បីផ្សព្វផ្សាយព័ត៌មានអំពីការបោះឆ្នោតជូន សាធារណជន និងតាមដានការផ្សព្វផ្សាយ ត្រួតពិនិត្យ និងចាត់វិធានការ ក្នុងករណីមិនគោរពតាម ច.ប.ក ច.ប.ត.រ និង ប.ន.ក ពាក់ព័ន្ធនឹងការយោសនាបោះឆ្នោត ។



ប្រការ ២.៩៩.-

ប្រព័ន្ធផ្សព្វផ្សាយព័ត៌មានរបស់ឯកជន ដែលមានបំណងផ្សព្វផ្សាយព័ត៌មានដល់អ្នកបោះឆ្នោត ត្រូវអនុវត្តតាមក្រមសីលធម៌សម្រាប់ប្រព័ន្ធផ្សព្វផ្សាយព័ត៌មានក្នុងដំណើរការបោះឆ្នោត ដើម្បីឱ្យការបោះឆ្នោតប្រព្រឹត្តទៅដោយសេរី ត្រឹមត្រូវ និងយុត្តិធម៌ ។

ប្រការ ២.១០០.-

គ្រប់ប្រព័ន្ធផ្សព្វផ្សាយ ទាំងរដ្ឋ ទាំងឯកជន ត្រូវគោរពក្រមសីលធម៌សម្រាប់ប្រព័ន្ធផ្សព្វផ្សាយព័ត៌មានក្នុងដំណើរការបោះឆ្នោត។ ប្រព័ន្ធផ្សព្វផ្សាយដែលមិនគោរពតាមច្បាប់បោះឆ្នោត បទបញ្ជា និងនីតិវិធីរបស់ គ.ជ.ប ក្នុងអំឡុងពេលយោសនាបោះឆ្នោតត្រូវទទួលខុសត្រូវចំពោះមុខច្បាប់ ។

ប្រការ ២.១០១.-

រាល់ពាក្យបណ្តឹងពាក់ព័ន្ធនឹងការយោសនាបោះឆ្នោត ត្រូវអនុវត្តតាមផ្នែកទី ១១ នៃ ប.ន.ក នេះ។



ផ្នែកទី ៧

ការបោះឆ្នោត

ប្រការ ២.១០២.-

អនុវត្តតាម ច.ប.ក គ.ជ.ប ត្រូវបោះពុម្ព និងចាត់ចែងឱ្យបិទផ្សាយជាសាធារណៈ នូវបញ្ជីទីតាំង ការិយាល័យបោះឆ្នោត និងរាប់សន្លឹកឆ្នោត នៅតាមសាលារៀន សង្កាត់ និងនៅទីកន្លែងសាធារណៈណាមួយ នៅក្នុងមណ្ឌលបោះឆ្នោត យ៉ាងតិច ៣០ (សាមសិប) ថ្ងៃ មុនថ្ងៃបោះឆ្នោត ។

- ២.១០២.១ គ.ជ.ប ត្រូវណែនាំដល់ គណ.ខប ឱ្យចាត់ចែងបិទផ្សាយបញ្ជីឈ្មោះទីតាំងការិយាល័យ បោះឆ្នោត និងរាប់សន្លឹកឆ្នោតចំនួន ៣ (បី) ច្បាប់ ដូចខាងក្រោម ៖
 - ២.១០២.១.១ បិទផ្សាយ ១ (មួយ) ច្បាប់ នៅតាមសាលារៀន សង្កាត់ ។
 - ២.១០២.១.២ បិទផ្សាយ ១ (មួយ) ច្បាប់ នៅទីកន្លែងសាធារណៈណាមួយ នៅ ក្នុងមណ្ឌលបោះឆ្នោត ។
 - ២.១០២.១.៣ រក្សា ១ (មួយ) ច្បាប់ នៅ លគណ.ខប ជាឯកសារ និងបម្រើការ ផ្សព្វផ្សាយជាសាធារណៈ ។

២.១០២.២ នាយកដ្ឋានប្រតិបត្តិការ ត្រូវសហការជាមួយនាយកដ្ឋានគ្រប់គ្រងទិន្នន័យអ្នកបោះ ឆ្នោត និងបញ្ជីបោះឆ្នោត ដើម្បីរៀបចំបញ្ជីឈ្មោះទីតាំងការិយាល័យបោះឆ្នោត ។

២.១០២.៣ នាយកដ្ឋានប្រតិបត្តិការត្រូវផ្តល់បញ្ជីឈ្មោះទីតាំងការិយាល័យបោះឆ្នោត និងរាប់ សន្លឹកឆ្នោត ជូននាយកដ្ឋានរដ្ឋបាល ១ (មួយ) ច្បាប់ ដើម្បីសហការគ្នាធ្វើជាសេនា ធិការជូន គ.ជ.ប ក្នុងការកំណត់ចំនួនមន្ត្រីការិយាល័យបោះឆ្នោត និងដើម្បីជ្រើសរើស សមាសភាព គ.ក.ប ។

សម្ភារ ឯកសារបោះឆ្នោតសម្រាប់បម្រើឱ្យការបោះឆ្នោត

ប្រការ ២.១០៣.-

គ.ជ.ប ត្រូវផ្គត់ផ្គង់សន្លឹកឆ្នោត និងសម្ភារ ឧបករណ៍សម្រាប់បម្រើឱ្យការបោះឆ្នោត តាមការិយាល័យ បោះឆ្នោតឱ្យបានគ្រប់ចំនួន និងទាន់ពេលវេលា ។

- ២.១០៣.១ គ.ជ.ប ត្រូវធានាបោះពុម្ពសន្លឹកឆ្នោតគ្រប់ចំនួនតាមប្រភេទក្រុមប្រឹក្សានីមួយៗ ។
- គ.ជ.ប ត្រូវបោះពុម្ពសន្លឹកឆ្នោតជ្រើសរើសក្រុមប្រឹក្សាព្រឹទ្ធនី ខេត្ត លើក្រដាស ពណ៌ស និងសន្លឹកឆ្នោតជ្រើសរើសក្រុមប្រឹក្សាក្រុង ស្រុក ខណ្ឌ លើក្រដាសពណ៌ ។



២.១០៣.២ សន្លឹកឆ្នោតតាមប្រភេទក្រុមប្រឹក្សានីមួយៗ ត្រូវមានគល់បញ្ជីសន្លឹកឆ្នោត ។ លេខ រៀងតាមលំដាប់តួនៃសន្លឹកឆ្នោត ត្រូវបោះនៅលើគល់បញ្ជីសន្លឹកឆ្នោត ។

២.១០៣.៣ សន្លឹកឆ្នោតតាមប្រភេទក្រុមប្រឹក្សានីមួយៗ ត្រូវមានសញ្ញាសម្គាល់គណបក្សនយោបាយ និងឈ្មោះគណបក្សនយោបាយជាអក្សរពេញ និងអក្សរកាត់ ។ សញ្ញាសម្គាល់ គណបក្សនយោបាយជាអក្សរពេញ និងអក្សរកាត់ដែលត្រូវដាក់នៅលើសន្លឹកឆ្នោត ត្រូវដាក់តាមលំដាប់ដោយ ផ្អែកតាមលទ្ធផលនៃការចាប់ឆ្នោតដើម្បីកំណត់ លំដាប់លេខរៀងនៅលើសន្លឹកឆ្នោត ។

២.១០៣.៤ គ.ជ.ប ត្រូវធានាផ្តល់ហិបឆ្នោតឱ្យបានគ្រប់ចំនួនសម្រាប់ប្រភេទក្រុមប្រឹក្សានីមួយៗ។ គ្រប់ហិបឆ្នោតទាំងអស់ត្រូវ ៖

- មានគម្របជាប់មកជាមួយ ដែលអាចចាក់បិទបានដោយប្រើប្រាស់សោឃ្នុំ មានលេខ
- ធានាសុវត្ថិភាព ដែលមិនអាចហូតយកសន្លឹកឆ្នោតចេញពីក្នុងហិបឆ្នោតបាន ប្រសិនបើមិនបើកគម្រប
- មានសោឃ្នុំមានលេខសម្រាប់ចាក់ពេលបិទហិបឆ្នោត
- មានស្លាកលេខកូដការិយាល័យពណ៌ផ្សេងគ្នា នៅផ្នែកខាងក្រៅយ៉ាងច្បាស់ ដែលមិនអាចដូរ ឬលុបបានដោយងាយ សម្រាប់ហិបឆ្នោតក្រុមប្រឹក្សារាជធានី ខេត្ត និងសម្រាប់ហិបឆ្នោតក្រុមប្រឹក្សាក្រុង ស្រុក ខណ្ឌ ។

២.១០៣.៥ គ.ជ.ប ត្រូវធានាឱ្យមានត្រាសម្ងាត់ជាផ្លូវការគ្រប់ចំនួន និងខុសៗគ្នា សម្រាប់ ការិយាល័យបោះឆ្នោតនីមួយៗ ។

២.១០៣.៦ គ.ជ.ប ត្រូវធានាឱ្យការិយាល័យបោះឆ្នោតនីមួយៗ មានសម្ភារ ឧបករណ៍ ដូចខាង ក្រោម ៖

- បញ្ជីបោះឆ្នោត ។
- សន្លឹកឆ្នោតមិនទាន់ប្រើប្រាស់ ។
- ហិបឆ្នោត ដែលអាចចាក់ជាមួយសោឃ្នុំមានលេខ ។
- បន្ទប់សម្ងាត់ ។
- ត្រាការិយាល័យបោះឆ្នោត ។
- ត្រាសម្ងាត់សម្រាប់បោះលើខ្នងសន្លឹកឆ្នោត ។



- ទឹកខ្មៅលុបមិនជ្រះ សម្រាប់ជ្រលក់ម្រាមដៃសម្គាល់ថាបានបោះឆ្នោតហើយ។
- សោឃ្លុំមានលេខ ។
- ទម្រង់បែបបទសម្រាប់បំពេញកំណត់ហេតុ និងសម្រង់លទ្ធផល ។
- ប៊ិកសរសេរដែលមានគុណភាពល្អ ។
- ស្រោមសំបុត្រដែលបោះពុម្ពលើខ្នងរួចហើយ ។
- កញ្ចប់ និងស្បោងឆ្លាស្លឹក ។
- សម្ភារ និងបរិក្ខារចាំបាច់ផ្សេងៗទៀត ។

ការទទួលខុសត្រូវ និងភារកិច្ចរបស់ គ.ក.ប/គ.ក.រ

ប្រការ ២.១០៤.-

គ.ក.ប នឹងក្លាយទៅជា គ.ក.រ នៅពេលរាប់សន្លឹកឆ្នោត ។ គ.ក.ប/គ.ក.រ នីមួយៗមានភារកិច្ចចាត់ចែង គ្រប់គ្រង និងត្រួតពិនិត្យនូវរាល់កិច្ចប្រតិបត្តិការបោះឆ្នោត និងរាប់សន្លឹកឆ្នោតនៅក្នុងការិយាល័យបោះឆ្នោតដែល គ.ក.ប/គ.ក.រ នោះ ទទួលខុសត្រូវ ។

២.១០៤.១ ប្រធាន គ.ក.ប/គ.ក.រ មានភារកិច្ចចាត់ចែង និងគ្រប់គ្រងនូវរាល់កិច្ចប្រតិបត្តិការបោះឆ្នោត និងរាប់សន្លឹកឆ្នោត នៅក្នុងការិយាល័យបោះឆ្នោត ដែលខ្លួនទទួលខុសត្រូវ និងត្រូវ ៖

- ២.១០៤.១.១ ចូលរួមវគ្គបណ្តុះបណ្តាលស្តីពីការអនុវត្តដំណើរការបោះឆ្នោត និងរាប់សន្លឹកឆ្នោត ។
- ២.១០៤.១.២ ម្ចាស់ការ និងចាត់ចែងក្នុងការអនុវត្តគ្រប់ដំណើរការនៃការបោះឆ្នោត និងការរាប់សន្លឹកឆ្នោត ស្របតាម ច.ប.ក ប.ន.ក ក្រមសីលធម៌សម្រាប់មន្ត្រីបោះឆ្នោត និងការណែនាំរបស់ គ.ជ.ប ។
- ២.១០៤.១.៣ ទទួលផ្ទៀងផ្ទាត់ និងការពារឱ្យបានហ្មត់ចត់នូវរាល់សម្ភារ ឯកសារសម្រាប់បម្រើឱ្យការបោះឆ្នោត ពិសេសពិនិត្យលេខកូដនៃកញ្ចប់សន្លឹកឆ្នោត ដើម្បីឱ្យប្រាកដថាជាសន្លឹកឆ្នោតសម្រាប់ការិយាល័យពាក់ព័ន្ធ ។
- ២.១០៤.១.៤ រៀបចំទីតាំងការិយាល័យបោះឆ្នោត និងរាប់សន្លឹកឆ្នោត ទៅតាមគំរូប្លង់ការិយាល័យបោះឆ្នោត និងរាប់សន្លឹកឆ្នោត និងបំពាក់គ្រឿងសង្ហារឹម ។
- ២.១០៤.១.៥ តាមដាន និងត្រួតពិនិត្យការបំពេញការងាររបស់សមាសភាព គ.ក.ប/គ.ក.រ នៅថ្ងៃបោះឆ្នោត និងរាប់សន្លឹកឆ្នោត ក្នុងអាណត្តិរបស់ខ្លួន ។



- ២.១០៤.១.៦ ដាក់ជំនួសតំណែងសមាជិក គ.ក.ប/គ.ក.រ ដែលមិនបានមកបំពេញ ការងារបោះឆ្នោតតាមកិច្ចសន្យា ។
- ២.១០៤.១.៧ ចាត់ចែង និងត្រួតពិនិត្យកិច្ចប្រតិបត្តិការបោះឆ្នោត ក្នុងការិយាល័យ បោះឆ្នោត ។ ក្នុងពេលដំណើរការបោះឆ្នោត យ៉ាងយូរ ១ (មួយ) ម៉ោងម្តង ត្រូវចូលក្នុងបន្ទប់សម្ងាត់ ដើម្បីត្រួតពិនិត្យសុវត្ថិភាព សម្ភារបំពាក់នៅទីនោះ និងសណ្តាប់ធ្នាប់ ក្នុងករណីគ្មានអ្នក បោះឆ្នោត ក្នុងបន្ទប់សម្ងាត់ ។
- ២.១០៤.១.៨ ធានាឱ្យប្រាកដថា គ្រប់កំណត់ហេតុ និងទម្រង់បែបបទទាំងអស់ ពាក់ព័ន្ធនឹងការបោះឆ្នោត និងការរាប់សន្លឹកឆ្នោត តាមប្រភេទ ក្រុមប្រឹក្សានីមួយៗ ត្រូវបានបំពេញ និងចុះហត្ថលេខាត្រឹមត្រូវ និង អញ្ជើញភ្នាក់ងារគណបក្សនយោបាយឱ្យចុះហត្ថលេខាជាសាក្សី ។
- ២.១០៤.១.៩ ចាត់ចែងចែកកំណត់ហេតុនៃការរាប់សន្លឹកឆ្នោត តាមប្រភេទ ក្រុមប្រឹក្សានីមួយៗ ជូនភ្នាក់ងារគណបក្សនយោបាយដែលមាន វត្តមាន ។
- ២.១០៤.១.១០ ត្រួតពិនិត្យប័ណ្ណសម្គាល់ភ្នាក់ងារគណបក្សនយោបាយ និងប័ណ្ណ សម្គាល់អ្នកសង្កេតការណ៍ ដែលត្រូវចូលរួមសង្កេតមើលការបោះ ឆ្នោត និងការរាប់សន្លឹកឆ្នោត ។
- ២.១០៤.១.១១ អនុញ្ញាតឱ្យភ្នាក់ងារគណបក្សនយោបាយ និងអ្នកសង្កេតការណ៍ ផ្លាស់ប្តូរទីកន្លែងពិនិត្យមើលដំណើរការបោះឆ្នោត ។
- ២.១០៤.១.១២ ត្រួតពិនិត្យ និងបង្ហាញហិបឆ្នោតតាមប្រភេទក្រុមប្រឹក្សានីមួយៗ ដល់អ្នកដែលមានវត្តមាននៅក្នុងការិយាល័យបោះឆ្នោត ។
- ២.១០៤.១.១៣ បើក និងបិទកិច្ចប្រតិបត្តិការបោះឆ្នោតនៅក្នុងការិយាល័យបោះ ឆ្នោត ។
- ២.១០៤.១.១៤ ធានារបៀបរៀបរយក្នុង និងក្រៅបរិវេណការិយាល័យបោះឆ្នោត និងរាប់សន្លឹកឆ្នោត ។
- ២.១០៤.១.១៥ ចាក់ ឬកាត់ផ្តាច់សោយ្យុការពារហិបឆ្នោត ។
- ២.១០៤.១.១៦ ធានាឱ្យប្រាកដថា អ្នកបោះឆ្នោតម្នាក់ៗ ត្រូវបានណែនាំឱ្យចេះពី របៀបបោះឆ្នោតពីរ (២) សន្លឹក ដែល ១ (មួយ) សន្លឹកសម្រាប់ជ្រើស រើសក្រុមប្រឹក្សារាជធានី ខេត្ត និង ១ (មួយ) សន្លឹកទៀត សម្រាប់



ជ្រើសរើសក្រុមប្រឹក្សាក្រុង ស្រុក ខណ្ឌ ។ តាមដានពិនិត្យមើល
ដើម្បីឱ្យប្រាកដថានៅពេលចេញពីបន្ទប់សម្ងាត់ អ្នកបោះឆ្នោត
បានបត់សន្លឹកឆ្នោតតាមផ្នត់ដើមតាមការណែនាំ ។

២.១០៤.១.១៧ បំពេញក្រដាសព័ត៌មានអំពីអ្នកបោះឆ្នោតណាម្នាក់ ដែលអះអាង
ថាមិនបោះឆ្នោតជ្រើសរើសក្រុមប្រឹក្សាណាមួយ ។

២.១០៤.១.១៨ ធានាឱ្យប្រាកដថា ការប្រើប្រាស់ទឹកខ្មៅលុបមិនជ្រះ ត្រូវតែបាន
អនុវត្តតាមការណែនាំ ។

២.១០៤.១.១៩ ធានាឱ្យប្រាកដថា ការប្តឹងជំទាស់ ឬ/និងតវ៉ា ក្នុងការិយាល័យ
បោះឆ្នោត ដោយភ្នាក់ងារគណបក្សនយោបាយ ត្រូវតែបានដោះ
ស្រាយភ្លាម ដោយអនុវត្តស្របតាម ប.ន.ក និងការណែនាំរបស់
គ.ជ.ប ។

២.១០៤.១.២០ ជួយអ្នកបោះឆ្នោតជាជនដែលមានពិការភាពដែលមិនអាចបោះឆ្នោត
ដោយខ្លួនឯងបានតាមការស្នើសុំរបស់សាមីខ្លួន ។

២.១០៤.១.២១ ធានាឱ្យប្រាកដថា សន្លឹកឆ្នោតតាមប្រភេទក្រុមប្រឹក្សានីមួយៗ
សម្រាប់ការិយាល័យបោះឆ្នោតរបស់ខ្លួន ត្រូវបានពិនិត្យផ្ទៀងផ្ទាត់
យ៉ាងហ្មត់ចត់ និងត្រឹមត្រូវ ។

២.១០៤.១.២២ ចាត់ចែង និងត្រួតពិនិត្យកិច្ចប្រតិបត្តិការផ្ទៀងផ្ទាត់ និងរាប់សន្លឹក
ឆ្នោត ។

២.១០៤.១.២៣ ត្រួតពិនិត្យសុពលភាពសន្លឹកឆ្នោត និងប្រកាសឈ្មោះគណបក្ស
នយោបាយ ដែលបានទទួលសំឡេងឆ្នោត ។

២.១០៤.១.២៤ ប្រគល់ជូន គណ.ខប នូវកំណត់ហេតុនៃការបោះឆ្នោត និងកំណត់
ហេតុនៃការរាប់សន្លឹកឆ្នោត ព្រមទាំងសម្ភារ ឯកសារបោះឆ្នោត
ផ្សេងទៀត ។

២.១០៤.១.២៥ ប្រគល់ជូន គណ.ខប នូវកំណត់ហេតុស្តីពីការបោះឆ្នោត និងហិប
ឆ្នោត ដែលមានសន្លឹកឆ្នោតខាងក្នុង ព្រមទាំងសម្ភារ ឯកសារបោះ
ឆ្នោតផ្សេងទៀត ក្នុងកាលៈទេសៈមានអាសន្ន ដែលមិនអាចរាប់
សន្លឹកឆ្នោតនៅការិយាល័យបោះឆ្នោតបាន ។

២.១០៤.១.២៦ បំពេញភារកិច្ចរបស់ខ្លួន ដោយជំហរអព្យាក្រឹត និងមិនលម្អៀង ។

២.១០៤.១.២៧ បំពេញភារកិច្ចផ្សេងៗទៀតដែល គណ.ខប ប្រគល់ឱ្យ ។



២.១០៤.២ អនុប្រធាន គ.ក.ប/គ.ក.វ ត្រូវជួយប្រធាន និងមានភារកិច្ចដោយឡែក ដូចខាងក្រោម ៖

- ២.១០៤.២.១ ចូលរួមវគ្គបណ្តុះបណ្តាលស្តីពីការអនុវត្តដំណើរការនៃការបោះឆ្នោត និងរាប់សន្លឹកឆ្នោត ។
- ២.១០៤.២.២ ម្ចាស់ការក្នុងការអនុវត្តគ្រប់ដំណើរការនៃការបោះឆ្នោត និងការរាប់សន្លឹកឆ្នោត ស្របតាម ច.ប.ក ប.ន.ក ក្រមសីលធម៌សម្រាប់មន្ត្រីបោះឆ្នោត និងការណែនាំរបស់ គ.ជ.ប ។
- ២.១០៤.២.៣ ជួសតំណែងប្រធាន ក្នុងករណីប្រធានមិនអាចមកបំពេញការងារបាន ។
- ២.១០៤.២.៤ រាប់ចំនួនសន្លឹកឆ្នោតតាមប្រភេទក្រុមប្រឹក្សានីមួយៗ ដែលបានទទួលជាក់ស្តែង សម្រាប់ប្រើក្នុងការិយាល័យបោះឆ្នោត មុននឹងបើកកិច្ចប្រតិបត្តិការបោះឆ្នោត ។
- ២.១០៤.២.៥ ពិនិត្យការសិកសន្លឹកឆ្នោតទៅក្នុងហិបឆ្នោតជ្រើសរើសក្រុមប្រឹក្សាក្រុង ស្រុក ខណ្ឌ ។
- ២.១០៤.២.៦ ហែកសន្លឹកឆ្នោតសម្រាប់ការបោះឆ្នោតជ្រើសរើសក្រុមប្រឹក្សារាជធានីខេត្ត ផ្តាច់ចេញពីគល់បញ្ជីសៀវភៅសន្លឹកឆ្នោត បោះត្រាសម្ងាត់លើផ្នែកខាងខ្នង និងបត់ជា ៤ (បួន) ផ្នត់តាមការណែនាំរបស់ គ.ជ.ប រួចប្រគល់ជូនអ្នកបោះឆ្នោត ។
- ២.១០៤.២.៧ ផ្តល់ការណែនាំស្តីពីនីតិវិធីនៃការបោះឆ្នោតដល់អ្នកបោះឆ្នោត។
- ២.១០៤.២.៨ អនុញ្ញាតឱ្យអ្នកបោះឆ្នោត ចូលគូសសន្លឹកឆ្នោតក្នុងបន្ទប់សម្ងាត់នៅពេលដែលបន្ទប់សម្ងាត់នោះទំនេរ គ្មានអ្នកបោះឆ្នោតផ្សេងទៀត ។
- ២.១០៤.២.៩ ត្រួតពិនិត្យ និងផ្ទៀងផ្ទាត់ចំនួនសន្លឹកឆ្នោតតាមប្រភេទក្រុមប្រឹក្សានីមួយៗ នៅពេលបញ្ចប់ការបោះឆ្នោត ។
- ២.១០៤.២.១០ ត្រួតពិនិត្យ និងបែងចែកតាមពំនូកសន្លឹកឆ្នោតមានត្រាសម្ងាត់ ឬគ្មានត្រាសម្ងាត់នៅខាងខ្នង មុននឹងប្រគល់ជូនប្រធាន ។
- ២.១០៤.២.១១ កត់ត្រាសំឡេងឆ្នោត ដែលគណបក្សនយោបាយនីមួយៗ ទទួលបានតាមប្រភេទក្រុមប្រឹក្សានីមួយៗនៅលើតារាងកត់ត្រាសំឡេងឆ្នោត ។



២.១០៤.២.១២ បំពេញកំណត់ហេតុនៃការរាប់សន្លឹកឆ្នោត តាមប្រភេទក្រុមប្រឹក្សានីមួយៗ និងរួមជាមួយលេខាធិការ ពិនិត្យបញ្ជាក់ឡើងវិញអំពីភាពត្រឹមត្រូវ មុនដាក់ជូនប្រធានចុះហត្ថលេខា ដើម្បីចែកជូនភ្នាក់ងារគណបក្សនយោបាយដែលមានវត្តមាន ។

២.១០៤.២.១៣ អមដំណើរប្រធាន ក្នុងការបញ្ជូន និងប្រគល់កំណត់ហេតុនៃការបោះឆ្នោត និងកំណត់ហេតុនៃការរាប់សន្លឹកឆ្នោត ព្រមទាំងសម្ភារឯកសារបោះឆ្នោតផ្សេងទៀតជូន គណ.ខប ។

២.១០៤.២.១៤ បំពេញភារកិច្ចផ្សេងទៀត ដែល គណ.ខប និងប្រធាន គ.ក.ប/គ.ក.វ ប្រគល់ឱ្យ ។

២.១០៤.៣ លេខាធិការនៃ គ.ក.ប/គ.ក.វ ត្រូវស្ថិតក្រោមការដឹកនាំរបស់ប្រធាន និងជាអ្នកទទួលបន្ទុកពិនិត្យភាពត្រឹមត្រូវនៃអ្នកបោះឆ្នោត ព្រមទាំងការបំពេញទម្រង់បែបបទទាក់ទងនឹងការបោះឆ្នោត និងការរាប់សន្លឹកឆ្នោត តាមប្រភេទក្រុមប្រឹក្សានីមួយៗ ហើយត្រូវ ៖

២.១០៤.៣.១ ចូលរួមវគ្គបណ្តុះបណ្តាលស្តីពីការអនុវត្តដំណើរការនៃការបោះឆ្នោត និងរាប់សន្លឹកឆ្នោត ។

២.១០៤.៣.២ ម្ចាស់ការក្នុងការអនុវត្តគ្រប់ដំណើរការនៃការបោះឆ្នោត និងការរាប់សន្លឹកឆ្នោត ស្របតាម ច.ប.ក ប.ន.ក ក្រមសីលធម៌សម្រាប់មន្ត្រីបោះឆ្នោត និងការណែនាំរបស់ គ.ជ.ប ។

២.១០៤.៣.៣ ជួយប្រធានក្នុងការគ្រប់គ្រងសម្ភារ ឯកសារបោះឆ្នោត និងរាប់សន្លឹកឆ្នោត ។

២.១០៤.៣.៤ ជួយប្រធានក្នុងការរៀបចំការិយាល័យបោះឆ្នោត និងរាប់សន្លឹកឆ្នោត តាមគំរូប្លង់ ដែលកំណត់ដោយ គ.ជ.ប ។

២.១០៤.៣.៥ ត្រួតពិនិត្យរកមើលស្នាមទឹកខ្មៅលុបមិនជ្រះនៅលើម្រាមដៃ អ្នកបោះឆ្នោត ដើម្បីឱ្យបានដឹងថា គាត់បានបោះឆ្នោតហើយ ឬមិនទាន់បោះឆ្នោត នៅមុនពេលពិនិត្យរកមើលឈ្មោះរបស់គាត់នៅក្នុងបញ្ជីបោះឆ្នោត ។

២.១០៤.៣.៦ សរុបបញ្ជាក់ឈ្មោះ ត្រួតពិនិត្យ និងផ្ទៀងផ្ទាត់ភាពដូចគ្នារវាងរូបពិតឈ្មោះ និងទិន្នន័យក្នុង អ.ខ ឬ ឯ.អ ឬលិខិតសម្គាល់ខ្លួនជាសមាជិក កបយ.ស របស់សាមីអ្នកបោះឆ្នោត ជាមួយនឹងរូបថត



ឈ្មោះ និងទិន្នន័យក្នុងបញ្ជីបោះឆ្នោត រួចគូសសម្គាល់ថាបានមក
បោះឆ្នោត ក្នុងកូនប្រអប់បួនជ្រុងទន្ទឹមនឹងឈ្មោះអ្នកបោះឆ្នោតនោះ
លើបញ្ជីបោះឆ្នោត ។

២.១០៤.៣.៧ ណែនាំអ្នកបោះឆ្នោត ដែលបានមកបោះឆ្នោត ឱ្យផឹកសម្គាល់នៅក្នុង
បញ្ជីបោះឆ្នោត ត្រង់កន្ទុយឈ្មោះរបស់អ្នកបោះឆ្នោត ដើម្បីបញ្ជាក់
ថា សាមីខ្លួនបានមកបោះឆ្នោតរួចហើយ ។

២.១០៤.៣.៨ ហែកសន្លឹកឆ្នោតសម្រាប់ការបោះឆ្នោតជ្រើសរើសក្រុមប្រឹក្សាក្រុង
ស្រុក ខណ្ឌ ផ្តាច់ចេញពីគល់បញ្ជីសៀវភៅសន្លឹកឆ្នោត បោះត្រា
សម្ងាត់លើផ្នែកខាងខ្នង និងបត់ជា ៤ (បួន) ផ្នត់តាមការណែនាំ
របស់ គ.ជ.ប រួចប្រគល់ជូនអ្នកបោះឆ្នោត ។

២.១០៤.៣.៩ ផ្តល់ការណែនាំអំពីនីតិវិធីនៃការបោះឆ្នោតដល់អ្នកបោះឆ្នោត ។

២.១០៤.៣.១០ រាប់គំនូសសញ្ញាលើបញ្ជីបោះឆ្នោត រាប់ចំនួនអ្នកបោះឆ្នោតដែល
ប្រកាសមិនបោះឆ្នោតជ្រើសរើសក្រុមប្រឹក្សាប្រភេទណាមួយ និង
រាយការណ៍ជូនប្រធានអំពីចំនួនអ្នកបោះឆ្នោតដែលបានបោះឆ្នោត
និងមិនបានបោះឆ្នោត ។

២.១០៤.៣.១១ បំពេញកំណត់ហេតុនៃការបោះឆ្នោត និងដាក់ជូនប្រធានចុះ
ហត្ថលេខា រួចដាក់បង្ហាញឱ្យភ្នាក់ងារគណបក្សនយោបាយ និង
អ្នកសង្កេតការណ៍ ពិនិត្យមើល ។

២.១០៤.៣.១២ កត់ត្រាក្នុងកំណត់ហេតុនូវរាល់ការលើកយោបល់តវ៉ា ឬជំទាស់ ឬ
ករណីប្តឹងតវ៉ា និងប្តឹងជំទាស់ទាក់ទងនឹងការបោះឆ្នោត និងរាប់
សន្លឹកឆ្នោត ។

២.១០៤.៣.១៣ កត់ត្រាសំឡេងឆ្នោត ដែលគណបក្សនយោបាយនីមួយៗបានទទួល
តាមប្រភេទក្រុមប្រឹក្សានីមួយៗ នៅលើតារាងកត់ត្រាសំឡេងឆ្នោត ។

២.១០៤.៣.១៤ បំពេញកំណត់ហេតុនៃការរាប់សន្លឹកឆ្នោត តាមប្រភេទក្រុមប្រឹក្សា
នីមួយៗ និងរួមជាមួយអនុប្រធាន និងសមាជិកទី១ ពិនិត្យបញ្ជាក់
ឡើងវិញអំពីភាពត្រឹមត្រូវ មុនដាក់ជូនប្រធានចុះហត្ថលេខា ។

២.១០៤.៣.១៥ បំពេញការកិច្ចផ្សេងទៀតដែល គ.ជ.ប និងប្រធាន គ.ក.ប/គ.ក.រ
ប្រគល់ឱ្យ ។



- ២.១០៤.៤ សមាជិកទី ១ នៃ គ.ក.ប ត្រូវស្ថិតក្រោមការដឹកនាំរបស់ប្រធាន និងត្រូវបំពេញ ភារកិច្ច ដូចខាងក្រោម ៖
- ២.១០៤.៤.១ ចូលរួមវគ្គបណ្តុះបណ្តាលស្តីពីការអនុវត្តដំណើរការនៃការបោះឆ្នោត និងរាប់សន្លឹកឆ្នោត ។
- ២.១០៤.៤.២ ជួយប្រធានក្នុងការគ្រប់គ្រងសម្ភារ ឯកសារបោះឆ្នោត ។
- ២.១០៤.៤.៣ ជួយប្រធានក្នុងការរៀបចំការិយាល័យបោះឆ្នោត និងរាប់សន្លឹកឆ្នោត តាមគំរូប្លង់ដែលកំណត់ដោយ គ.ជ.ប ។
- ២.១០៤.៤.៤ ត្រួតពិនិត្យហិបឆ្នោត និងការសិកសន្លឹកឆ្នោតចូលក្នុងហិបឆ្នោត ជ្រើសរើសក្រុមប្រឹក្សារាជធានី ខេត្ត ។
- ២.១០៤.៤.៥ រាយការណ៍ជូនប្រធាន ក្នុងករណីពិនិត្យឃើញថា អ្នកបោះឆ្នោត ណាម្នាក់ បានប៉ុនប៉ងសិកសន្លឹកឆ្នោតក្លែងក្លាយ ឬវត្ថុផ្សេងទៀត ចូលក្នុងហិបឆ្នោត ។
- ២.១០៤.៤.៦ ជ្រលក់ម្រាមដៃរបស់អ្នកបោះឆ្នោត ដែលបានបោះឆ្នោតរួច ទៅ ក្នុងទឹកខ្មៅលុបមិនជ្រះឱ្យដល់គល់ក្រចក និងណែនាំគាត់ឱ្យរង់ចាំ៣០ វិនាទី ដើម្បីឱ្យទឹកខ្មៅស្ងួត មុននឹងចេញពីការិយាល័យបោះឆ្នោត ។
- ២.១០៤.៤.៧ រាប់ចំនួនសន្លឹកឆ្នោតដែលចាក់ចេញពីហិបឆ្នោត តាមប្រភេទក្រុម ប្រឹក្សានីមួយៗ ដើម្បីផ្ទៀងផ្ទាត់ទៅនឹងចំនួនអ្នកបោះឆ្នោតដែលបាន បោះឆ្នោត និងដកយកវត្ថុមិនមែនជាសន្លឹកឆ្នោត (ប្រសិនបើមាន) ដាក់ទៅក្នុងស្រោមសំបុត្រដោយឡែក ។
- ២.១០៤.៤.៨ លាសន្លឹកឆ្នោតដែលចាក់ចេញពីហិបឆ្នោត តាមប្រភេទក្រុមប្រឹក្សា នីមួយៗ ដើម្បីត្រួតពិនិត្យស្នាមត្រាសម្ងាត់នៅផ្នែកខាងខ្នង និងបែង ចែកតាមពិន្ទុសន្លឹកឆ្នោតមានត្រាសម្ងាត់ ឬគ្មានត្រាសម្ងាត់ ។
- ២.១០៤.៤.៩ កត់ត្រាសំឡេងឆ្នោត ដែលគណបក្សនយោបាយនីមួយៗបានទទួល តាមប្រភេទក្រុមប្រឹក្សានីមួយៗ នៅលើផ្ទាំងក្រដាសធំ ។
- ២.១០៤.៤.១០ ជួយបំពេញកំណត់ហេតុនៃការរាប់សន្លឹកឆ្នោត តាមក្រុមប្រឹក្សា នីមួយៗ និងរួមជាមួយលេខាធិការ ពិនិត្យបញ្ជាក់ឡើងវិញអំពីភាព ត្រឹមត្រូវ មុនដាក់ជូនលេខាធិការ និងប្រធានចុះហត្ថលេខា ដើម្បី ចែកជូនភ្នាក់ងារគណបក្សនយោបាយដែលមានវត្តមាន ។
- ២.១០៤.៤.១១ បំពេញភារកិច្ចផ្សេងទៀតដែល គ.ជ.ប និងប្រធាន គ.ក.ប/គ.ក.រ ប្រគល់ឱ្យ ។



២.១០៤.៥ សមាជិកទី ២ នៃ គ.ក.ប/គ.ក.វ ត្រូវស្ថិតក្រោមការដឹកនាំរបស់ប្រធាន និងត្រូវបំពេញភារកិច្ចដូចខាងក្រោម ៖

២.១០៤.៥.១ ចូលរួមវគ្គបណ្តុះបណ្តាលស្តីពីការអនុវត្តដំណើរការនៃការបោះឆ្នោត និងរាប់សន្លឹកឆ្នោត ។

២.១០៤.៥.២ ជួយប្រធានក្នុងការរៀបចំការិយាល័យបោះឆ្នោត និងរាប់សន្លឹកឆ្នោត តាមគំរូរូប្លង់ដែលកំណត់ដោយ គ.ជ.ប ។

២.១០៤.៥.៣ ជួយរកឈ្មោះអ្នកបោះឆ្នោត នៅក្នុងបញ្ជីបោះឆ្នោតដែលបិទនៅខាងក្រៅការិយាល័យបោះឆ្នោត និងប្រាប់លេខរៀងឈ្មោះរបស់គាត់ ។

២.១០៤.៥.៤ ចាត់ចែង និងថែរក្សារបៀបរៀបរយជូនអ្នកបោះឆ្នោត (ក្នុងករណីចាំបាច់ អាចផ្តល់បណ្ណលេខរៀងតាមលំដាប់អ្នកមកមុនមកក្រោយ) ព្រមទាំងរាយការណ៍ជូនប្រធាន អំពីការរំខាន ឬការអុកឡុកនានាក្នុងបរិវេណខាងក្នុងនៃការិយាល័យបោះឆ្នោត (ប្រសិនបើមាន) ។

២.១០៤.៥.៥ រាយការណ៍ជូនប្រធាន ក្នុងករណីពិនិត្យឃើញថា មានអ្នកបោះឆ្នោតណាម្នាក់ បានយកសន្លឹកឆ្នោតផ្លូវការចេញពីការិយាល័យបោះឆ្នោត ។

២.១០៤.៥.៦ ប្រមូល អ.ខ ឬ ឯ.អ ឬលិខិតសម្គាល់ខ្លួនជាសមាជិក កបយ.ស ពីអ្នកបោះឆ្នោត ដែលស្ថិតក្នុងបរិវេណខាងក្នុងនៃការិយាល័យបោះឆ្នោត នៅម៉ោង ១៥:០០ (ដប់ប្រាំ) រសៀល ប្រសិនបើមាន ។

២.១០៤.៥.៧ ចោះ ឬកាត់សន្លឹកឆ្នោត តាមប្រភេទក្រុមប្រឹក្សានីមួយៗ ដែលនៅសល់មិនបានប្រើប្រាស់ បន្ទាប់ពីបញ្ចប់ការផ្ទៀងផ្ទាត់សន្លឹកឆ្នោត ។

២.១០៤.៥.៨ សហការជាមួយសមាជិកទី ៣ ក្នុងការការពារមាត់ទ្វារការិយាល័យបោះឆ្នោត ការថែរក្សាសម្ភារ ឯកសារបោះឆ្នោត និងចាត់ចែងសណ្តាប់ធ្នាប់ក្នុងការិយាល័យរាប់សន្លឹកឆ្នោត ។

២.១០៤.៥.៩ បិទផ្សាយកំណត់ហេតុនៃការរាប់សន្លឹកឆ្នោត តាមប្រភេទក្រុមប្រឹក្សានីមួយៗ ។

២.១០៤.៥.១០ បំពេញភារកិច្ចផ្សេងទៀតដែល គ.ជ.ប និងប្រធាន គ.ក.ប/គ.ក.វ ប្រគល់ឱ្យ ។



២.១០៤.៦ សមាជិកទី ៣ នៃ គ.ក.ប/គ.ក.រ ត្រូវស្ថិតក្រោមការដឹកនាំរបស់ប្រធាន និងត្រូវបំពេញភារកិច្ចដូចខាងក្រោម ៖

២.១០៤.៦.១ ចូលរួមវគ្គបណ្តុះបណ្តាលស្តីពីការអនុវត្តដំណើរការនៃការបោះឆ្នោត និងរាប់សន្លឹកឆ្នោត ។

២.១០៤.៦.២ ជួយប្រធានក្នុងការគ្រប់គ្រងសម្ភារ ឯកសារបោះឆ្នោត ។

២.១០៤.៦.៣ ជួយប្រធានក្នុងការរៀបចំការិយាល័យបោះឆ្នោត និងរាប់សន្លឹកឆ្នោតតាមគំរូប្លង់ ដែលកំណត់ដោយ គ.ជ.ប ។

២.១០៤.៦.៤ ត្រួតពិនិត្យច្រកទ្វារចូលនៃការិយាល័យបោះឆ្នោត ណែនាំអ្នកបោះឆ្នោត ឱ្យឈរលំដាប់តាមលំដាប់មុនក្រោយ ប្រសិនបើគាត់ត្រូវបោះឆ្នោតនៅការិយាល័យបោះឆ្នោតនេះ និងត្រួតពិនិត្យ អ.ខ ឬ ឯ.អ ឬលិខិតសម្គាល់ខ្លួនជាសមាជិក កបយ.ស របស់គាត់ ។

២.១០៤.៦.៥ អនុញ្ញាតឱ្យអ្នកបោះឆ្នោត មានវត្តមានក្នុងការិយាល័យបោះឆ្នោតចំនួន ៤ នាក់ ក្នុងពេលតែមួយ ។

២.១០៤.៦.៦ ផ្តល់អាទិភាពចូលក្នុងការិយាល័យបោះឆ្នោត ចំពោះអ្នកបោះឆ្នោតជាជនចាស់ជរា ស្ត្រីមានផ្ទៃពោះ ស្ត្រីមានកូនតូច អ្នកមានជំងឺ និងជនដែលមានពិការភាព បន្ទាប់មកគឺអ្នកឈរខាងមុខគេក្នុងជួរ ។

២.១០៤.៦.៧ ត្រួតពិនិត្យស្នាមទឹកខ្មៅលុបមិនជ្រះនៅលើម្រាមដៃអ្នកបោះឆ្នោត ដើម្បីឱ្យបានដឹងថា គាត់បានបោះឆ្នោតហើយ ឬមិនទាន់បានបោះឆ្នោត ។

២.១០៤.៦.៨ ជួយចាត់ចែង និងថែរក្សារបៀបរៀបរយក្នុងការិយាល័យបោះឆ្នោត និងរាយការណ៍អំពីការអុកឡូករខានជូនប្រធាន ។

២.១០៤.៦.៩ សហការជាមួយសមាជិកទី ២ ក្នុងការការពារសន្តិសុខនៅច្រកផ្លូវចេញចូលការិយាល័យបោះឆ្នោត ថែរក្សាសម្ភារ ឯកសារបោះឆ្នោត និងចាត់ចែងសណ្តាប់ធ្នាប់នៅក្នុងការិយាល័យរាប់សន្លឹកឆ្នោត ។

២.១០៤.៦.១០ បំពេញភារកិច្ចផ្សេងទៀតដែល គ.ជ.ប និងប្រធាន គ.ក.ប/គ.ក.រ ប្រគល់ឱ្យ ។



ការត្រួតពិនិត្យសម្ភារ ឯកសារបោះឆ្នោត និងការត្រួតពិនិត្យទីតាំងការិយាល័យបោះឆ្នោត

ប្រការ ២.១០៥.-

គ.ជ.ប ត្រូវធានាថា រាល់សម្ភារ ឯកសារបោះឆ្នោតត្រូវតែបានបញ្ជូន និងប្រគល់ជូន គ.ក.ប មិនឱ្យ លើសពី ៣៦ (សាមសិបប្រាំមួយ) ម៉ោងមុនថ្ងៃបោះឆ្នោត ។ នៅពេលព្រឹកនៃថ្ងៃ មុនថ្ងៃបោះឆ្នោត ប្រធាន គ.ក.ប ត្រូវកោះប្រជុំសមាសភាពទាំងអស់នៃ គ.ក.ប ឱ្យមកបង្ហាញខ្លួននៅទីតាំងការិយាល័យបោះឆ្នោត ដើម្បីត្រួតពិនិត្យវត្តមាន ត្រួតពិនិត្យសម្ភារ ឯកសារបោះឆ្នោត និងរៀបចំគំរូប្លង់ការិយាល័យបោះឆ្នោត ។

២.១០៥.១ គ.ជ.ប ត្រូវផ្គត់ផ្គង់សម្ភារ ឯកសារគ្រប់គ្រាន់ សម្រាប់បម្រើកិច្ចប្រតិបត្តិការបោះឆ្នោត ការរាប់សន្លឹកឆ្នោត និងការបូកសរុបលទ្ធផលនៃការបោះឆ្នោត ជូន គធ.ខប និង គ.ក.ប ទាំងអស់ ។

២.១០៥.២ នាយកដ្ឋានគ្រប់គ្រងទិន្នន័យអ្នកបោះឆ្នោត និងបញ្ជីបោះឆ្នោត ត្រូវទទួលខុសត្រូវ ក្នុងការផលិតបញ្ជីបោះឆ្នោតផ្លូវការនៃការិយាល័យបោះឆ្នោតនីមួយៗចំនួន ៣ (បី) ច្បាប់ សម្រាប់បែងចែកជូន គធ.ខប និង គ.ក.ប ដើម្បីប្រើប្រាស់ក្នុងកិច្ចប្រតិបត្តិការ បោះឆ្នោតជ្រើសរើសក្រុមប្រឹក្សា ។

២.១០៥.៣ នាយកដ្ឋានប្រតិបត្តិការ ត្រូវរៀបចំផែនការបែងចែក និងត្រៀមសម្ភារ ឯកសារ សម្រាប់ដឹកជញ្ជូនទៅកាន់គោលដៅនានា សម្រាប់បម្រើការបោះឆ្នោត និងការរាប់ សន្លឹកឆ្នោត ឱ្យបានគ្រប់គ្រាន់ជាមុន។ សម្ភារ ឯកសារសម្រាប់ការបោះឆ្នោត ការ រាប់សន្លឹកឆ្នោត និងការបូកសរុបលទ្ធផលនៃការបោះឆ្នោត ត្រូវបានរៀបចំដាក់ក្នុង ហិបបរិក្ខារដែលរួមមាន ៣ ប្រភេទរួមមាន ៖

២.១០៥.៣.១ ហិបបរិក្ខារសម្រាប់បណ្តុះបណ្តាល ដែលត្រូវបញ្ជូន និងប្រគល់ជូន នាយកដ្ឋានបណ្តុះបណ្តាល និងអប់រំអ្នកបោះឆ្នោត និង គធ.ខប។

២.១០៥.៣.២ ហិបបរិក្ខារ គធ.ខប ដែលអាចមានមួយ ឬច្រើន ហើយត្រូវបញ្ជូន និងប្រគល់ជូន គធ.ខប នីមួយៗ។

២.១០៥.៣.៣ ហិបបរិក្ខារបោះឆ្នោត និងរាប់សន្លឹកឆ្នោត ដែលត្រូវបញ្ជូន និង ប្រគល់ជូន គ.ក.ប នីមួយៗ ។

២.១០៥.៤ នៅរាល់ពេលនៃការបញ្ជូន និងប្រគល់ ទទួលហិបបរិក្ខារបោះឆ្នោត មន្ត្រីទទួល បន្ទុកការបញ្ជូននៅតាមថ្នាក់នីមួយៗ ត្រូវបំពេញលិខិតបញ្ជូន និងប្រគល់ ទទួល សម្ភារ ឯកសារបោះឆ្នោត (ទ.១១០៧) និងត្រូវឱ្យមន្ត្រីទទួលបន្ទុកការទទួលនៅ តាមថ្នាក់នីមួយៗ ចុះហត្ថលេខាបញ្ជាក់ថា បានទទួលគ្រប់ចំនួនហើយ ។



- ២.១០៥.៥ ហិបបរិក្ខារ គណ.ខប ដែលត្រូវបញ្ជូន និងប្រគល់ជូន គណ.ខប សម្រាប់ប្រើប្រាស់ ក្នុងកិច្ចប្រតិបត្តិការបោះឆ្នោតទាំងមូល ដូចមានឧបសម្ព័ន្ធទី ៦ ។
- ២.១០៥.៦ ហិបបរិក្ខារបោះឆ្នោត និងរាប់សន្លឹកឆ្នោត និងកញ្ចប់សម្ភារ ឧបករណ៍ និងឯកសារ ផ្សេងទៀត ដូចមានក្នុងឧបសម្ព័ន្ធទី ៧ ដែល គណ.ខប ត្រូវបញ្ជូន និងប្រគល់ជូន គ.ក.ប មិនត្រូវឱ្យលើសពី ៣៦ (សាមសិបប្រាំមួយ) ម៉ោងមុនថ្ងៃបោះឆ្នោត ។
- ២.១០៥.៧ គ.ជ.ប និង គណ.ខប ត្រូវធានាក្នុងការបញ្ជូន និងប្រគល់ឱ្យបានគ្រប់គ្រាន់ជូន គ.ក.ប នៅមួយថ្ងៃមុនថ្ងៃបោះឆ្នោត នូវសម្ភារ ឯកសារបោះឆ្នោត ដូចមានចែងក្រោម ចំណុច ២.១០៥.៦ ខាងលើ ។ គណ.ខប ត្រូវជូនដំណឹងដល់ភ្នាក់ងារគណបក្ស នយោបាយ និងអ្នកសង្កេតការណ៍ ដើម្បីចូលរួមសង្កេតមើល គ.ក.ប នៅពេលធ្វើ ការត្រួតពិនិត្យឡើងវិញនូវសម្ភារបោះឆ្នោត ដូចចែងក្នុងចំណុច ២.១០៥.១០ ខាង ក្រោម ។
- ២.១០៥.៨ គ.ជ.ប ត្រូវរៀបចំទម្រង់បែបបទផ្សេងៗដែលប្រើសម្រាប់ការបោះឆ្នោតជ្រើសរើស ក្រុមប្រឹក្សាក្រុង ស្រុក ខណ្ឌ ដោយក្រដាសពណ៌ ហើយទម្រង់បែបបទ ដែលប្រើ សម្រាប់ការបោះឆ្នោតជ្រើសរើសក្រុមប្រឹក្សាធានី ខេត្ត ដោយក្រដាសស ។
- ២.១០៥.៩ សមាសភាពទាំងអស់នៃ គ.ក.ប ត្រូវតែមកបង្ហាញខ្លួន តាមការកោះអញ្ជើញរបស់ ប្រធាន គ.ក.ប និងត្រូវធានាថា នឹងមានវត្តមានក្នុងការបំពេញការងារនៅថ្ងៃ បោះឆ្នោត ។
 - ២.១០៥.៩.១ មុនថ្ងៃបោះឆ្នោត ២៤ (ម្ភៃបួន) ម៉ោង ប្រធាន គ.ក.ប ត្រូវប្រជុំមន្ត្រី ទាំងអស់ ដើម្បីពិនិត្យវត្តមាន និងពិនិត្យទីតាំងការិយាល័យបោះ ឆ្នោត ព្រមទាំងសម្ភារ ឯកសារ និងបរិក្ខារបម្រើឱ្យការបោះឆ្នោត ។ ក្នុងករណីបើមានមន្ត្រីណាម្នាក់អវត្តមាន មន្ត្រីនោះត្រូវជំនួសដោយ មន្ត្រីថ្មី ដែលជ្រើសតាំងឡើងតាមការសម្រេចរបស់ គណ.ខប ស្រប តាមបទប្បញ្ញត្តិដូចមានចែងក្នុង ប.ន.ក ។
 - ២.១០៥.៩.២ ប្រសិនបើប្រធាន គ.ក.ប មិនអាចមកបំពេញការងារបាន ដោយសារ មូលហេតុសំខាន់ណាមួយនោះ អនុប្រធានត្រូវចូលកាន់តំណែង ប្រធាន ហើយសមាជិកទី១ ត្រូវចូលកាន់តំណែងអនុប្រធាន ចំណែកអ្នកដែលជ្រើសរើសថ្មីចេញពីក្នុងចំណោមប្រជាពលរដ្ឋ ដែល បានដាក់ពាក្យសម្ភាសន៍ ត្រូវជំនួសតំណែងសមាជិកទី១ ។



- ២.១០៥.៩.៣ ប្រសិនបើអនុប្រធាន មិនអាចមកធ្វើការបាននោះ ប្រធាន គ.ក.ប ត្រូវតែងតាំងសមាជិកទី១ ជាអនុប្រធាន ហើយអ្នកដែលត្រូវជ្រើសរើសថ្មី នឹងត្រូវចូលកាន់តំណែងសមាជិកទី១ ។
- ២.១០៥.៩.៤ ប្រសិនបើលេខាធិការ មិនអាចមកធ្វើការបាននោះ ប្រធាន គ.ក.ប ត្រូវតែងតាំងសមាជិកទី១ ជាលេខាធិការ ហើយអ្នកដែលត្រូវជ្រើសរើសថ្មីនឹងចូលកាន់តំណែងសមាជិកទី១ ។
- ២.១០៥.៩.៥ សមាសភាពទាំងអស់នៃ គ.ក.ប រួមទាំងអ្នកទើបជ្រើសរើសថ្មី ត្រូវរួមគ្នាសិក្សាឡើងវិញ នូវនីតិវិធីនៃការបោះឆ្នោត ដោយផ្អែកលើសៀវភៅណែនាំ គ.ក.ប ។
- ២.១០៥.៩.៦ សមាជិកតែងតាំងថ្មីទាំងអស់ ត្រូវតែបានទទួលការបណ្តុះបណ្តាល ដូចមានចែងក្នុងចំណុច ២.១០៥.៩.៥ ។
- ២.១០៥.៩.៧ ប្រធាន គ.ក.ប ត្រូវជូនដំណឹងជាបន្ទាន់ដល់ គណ.ខប អំពីអ្វីដែលបានអនុវត្តពាក់ព័ន្ធនឹងការដាក់ជំនួសតំណែងសមាសភាពណាម្នាក់នៃ គ.ក.ប ។

២.១០៥.១០ បន្ទាប់ពីអនុវត្តចំណុច ២.១០៥.៩ រួច គ.ក.ប ត្រូវធ្វើការត្រួតពិនិត្យឡើងវិញនូវសម្ភារ ឯកសារបោះឆ្នោតដែល គ.ក.ប បានទទួល ហើយដែលមានរាយមុខក្នុងលិខិតបញ្ជូន និងប្រគល់ទទួលសម្ភារ ឯកសារបោះឆ្នោត (៩.១១០៧) ។ ក្នុងនោះ គ.ក.ប ត្រូវ ៖

- ២.១០៥.១០.១ ត្រួតពិនិត្យឡើងវិញនូវរាល់សម្ភារ ឯកសារបោះឆ្នោត ដោយប្រើតារាងត្រួតពិនិត្យសម្ភារ ឯកសារបោះឆ្នោត (៩.១១១២) ។
- ២.១០៥.១០.២ ប្រសិនបើសម្ភារ ឯកសារបោះឆ្នោតដែលបានទទួល ត្រឹមត្រូវគ្រប់ចំនួនហើយ សមាសភាពទាំងអស់នៃ គ.ក.ប ត្រូវចុះហត្ថលេខាលើតារាងត្រួតពិនិត្យសម្ភារ ឯកសារបោះឆ្នោត (៩.១១១២) នោះ និងរក្សាទុកឱ្យបានហ្មត់ចត់ ។
- ២.១០៥.១០.៣ ប្រសិនបើសម្ភារ ឯកសារណាមួយ ឬមួយចំនួន ដែលបានទទួល មិនគ្រប់តាមចំនួនកំណត់ លេខាធិការត្រូវបំពេញត្រង់ផ្នែកសម្ភារ ឯកសារបោះឆ្នោតណាដែលបាត់បង់ នៅលើតារាងត្រួតពិនិត្យសម្ភារ ឯកសារបោះឆ្នោត (៩.១១១២) ហើយត្រូវផ្ញើតារាងត្រួតពិនិត្យនេះ ១ (មួយ) ច្បាប់ ជាបន្ទាន់ទៅ គណ.ខប ។



២.១០៥.១០.៤ ប្រសិនបើសម្ភារ ឯកសារដែលបាត់បង់នោះ ជាសម្ភារ ឯកសារ ចាំបាច់មិនអាចខ្វះបាន សម្រាប់ការបោះឆ្នោត ប្រធាន គ.ក.ប ត្រូវ ចាត់សមាជិក គ.ក.ប ចំនួន ២ (ពីរ) រូប ឱ្យធ្វើដំណើរទៅកាន់ លេខាធិការដ្ឋាន គណ.ខប ដើម្បីទទួលសម្ភារ ឯកសារថ្មី ជំនួស សម្ភារឯកសារដែលខ្វះ ឬបានបាត់បង់ទៅ ឬក៏ទូរស័ព្ទបញ្ជូន ព័ត៌មានស្នើសុំទៅ គណ.ខប ដើម្បីដោះស្រាយបញ្ហាខាងលើ ។

២.១០៥.១០.៥ ក្នុងការត្រួតពិនិត្យឡើងវិញនូវសម្ភារ ឯកសារបោះឆ្នោតខាងលើនេះ គ.ក.ប ត្រូវយកចិត្តទុកដាក់ចំពោះមុខសម្ភារ ដូចខាងក្រោម ៖

- ពិនិត្យកញ្ចប់សន្លឹកឆ្នោតឱ្យប្រាកដថា ជាកញ្ចប់សន្លឹកឆ្នោត សម្រាប់ការិយាល័យបោះឆ្នោតនោះ និងពិនិត្យផ្ទៀងផ្ទាត់ចំនួន និងលេខរៀងដែលមានកត់ត្រានៅលើកញ្ចប់សន្លឹកឆ្នោត ដោយ មិនត្រូវបើកកញ្ចប់សន្លឹកឆ្នោតឡើយ ។
- ពិនិត្យស្រាមសំបុត្រដាក់ត្រាសម្ងាត់ឱ្យប្រាកដថា ពិតជាមាន ត្រាសម្ងាត់ចំនួន ២ (ពីរ) នៅខាងក្នុង ប៉ុន្តែមិនត្រូវបើកស្រាម សំបុត្រជាដាច់ខាត ។

២.១០៥.១១ សម្ភារ ឯកសារសំខាន់ៗដែល គ.ក.ប មិនបានទទួល ហើយដែលអាចរាំងស្ទះដល់ ការបើកការិយាល័យបោះឆ្នោត រួមមាន ៖

២.១០៥.១១.១ សន្លឹកឆ្នោតមិនទាន់ប្រើប្រាស់ ។

២.១០៥.១១.២ ត្រាសម្ងាត់សម្រាប់បោះឆ្នោតសន្លឹកឆ្នោតចំនួន ២ (ពីរ) ។

២.១០៥.១១.៣ បញ្ជីបោះឆ្នោតនៃការិយាល័យបោះឆ្នោតនោះ ។

២.១០៥.១១.៤ ហិបឆ្នោតទាំង ២ (ពីរ) ដែលហិបឆ្នោត ១ (មួយ) មានជញ្ជាំងខាង មុខបិទពាសដោយក្រដាសស (លេខកូដការិយាល័យបោះឆ្នោត) ប្រើសម្រាប់បោះឆ្នោតជ្រើសរើសក្រុមប្រឹក្សារាជធានី ខេត្ត និង ហិបឆ្នោត ១ (មួយ) ទៀត មានបិទពាសដោយក្រដាសពណ៌ (លេខកូដការិយាល័យបោះឆ្នោត) ប្រើសម្រាប់បោះឆ្នោតជ្រើស រើសក្រុមប្រឹក្សាក្រុង ស្រុក ខណ្ឌ និងសោម្បុំមានលេខ ។

២.១០៥.១១.៥ ទឹកខ្មៅលុបមិនជ្រះសម្រាប់ជ្រលក់ម្រាមដៃសម្គាល់ថា បានមក បោះឆ្នោតហើយ ។



២.១០៥.១២ សម្ភារ ឯកសារដទៃទៀត ដែលប្រសិនបើមិនបានផ្តល់ដោយ គ.ជ.ប នោះ គ.ក.ប ត្រូវច្នៃបង្កើតឡើង ឬដោះស្រាយដោយខ្លួនឯង ៖

២.១០៥.១២.១ កន្លែង ឬក្រដាសកាតុងក្រាស់ ឬរបស់ផ្សេងទៀតដែលអាចប្រើ បិទបាំង ជំនួសបន្ទប់សម្ងាត់សម្រាប់គូសសន្លឹកឆ្នោត ។

២.១០៥.១២.២ ក្រដាសសម្រាប់សរសេរកំណត់ហេតុដោយដៃ ដែលអាចជំនួស ទម្រង់បែបបទ សម្រាប់បំពេញកំណត់ហេតុជាគំរូ។

២.១០៥.១២.៣ ប៊ិកសរសេរ បន្ទាត់ ខ្សែចង...។ល។

២.១០៥.១៣ នៅពេលពិនិត្យផ្ទៀងផ្ទាត់ឃើញថា សម្ភារឯកសារបោះឆ្នោតមានគ្រប់ចំនួនហើយ ប្រធាន គ.ក.ប ត្រូវចាត់សមាជិកទី២ ឱ្យបិទផ្សាយបញ្ជីបោះឆ្នោតផ្លូវការ ១ (មួយ) ច្បាប់ នៅមុខទីតាំងការិយាល័យបោះឆ្នោត លើកស្លាក និងលេខកូដការិយាល័យ បោះឆ្នោត នៅលើច្រកទ្វារចូលការិយាល័យបោះឆ្នោត ។

២.១០៥.១៤ បន្ទាប់ពីអនុវត្តចំណុច ២.១០៥.១៣ រួច គ.ក.ប ត្រូវរៀបចំការិយាល័យបោះឆ្នោត តាមគំរូប្លង់ការិយាល័យបោះឆ្នោតដើម្បីឱ្យប្រាកដថា ទីតាំងការិយាល័យបោះឆ្នោត នោះ អាចធ្វើការបោះឆ្នោតបាន ហើយអាចរៀបចំរួចស្រេចនៅម៉ោង ៦:០០ (ប្រាំមួយ) ព្រឹកនៃថ្ងៃបោះឆ្នោត ។

២.១០៥.១៤.១ គ.ក.ប ត្រូវរៀបចំការិយាល័យបោះឆ្នោត ឯកភាពគ្នាមួយ ដោយ ត្រូវគោរពតាមគំរូប្លង់ ដូចមានចែងក្នុងសៀវភៅណែនាំ គ.ក.ប ។

២.១០៥.១៤.២ គ.ក.ប ត្រូវបាំងរាំងនន ឬបាំងផ្សេងទៀតដែលអាចរកបាន នៅ ចន្លោះបន្ទប់សម្ងាត់ទាំងពីរ នៅក្នុងការិយាល័យបោះឆ្នោត។ រាំងនន ឬបាំង ត្រូវមានកម្ពស់មួយជំហរដែលមិនអាចឱ្យអ្នកបោះឆ្នោត មើលគ្នាឃើញ ។

២.១០៥.១៤.៣ ប្រសិនបើគ្មានគ្រឿងសង្ហារឹម នៅក្នុងការិយាល័យបោះឆ្នោតទេ ប្រធាន គ.ក.ប ត្រូវធ្វើសំណើសុំខ្ចីពីអាជ្ញាធរមូលដ្ឋានជាបន្ទាន់ នូវ គ្រឿងសង្ហារឹមចាំបាច់មួយចំនួនសម្រាប់បម្រើការបោះឆ្នោត ដូច ជា តុ កៅអី និងសម្ភារដទៃទៀត ដែលអាចសម្រួលដល់ការងារ បោះឆ្នោត ។

២.១០៥.១៤.៤ ប្រធាន គ.ក.ប ត្រូវស្នើសុំឱ្យមានកម្លាំងសន្តិសុខយាមកាម រក្សា សន្តិសុខទីតាំងការិយាល័យបោះឆ្នោត ។ ប្រសិនបើអាចធ្វើបាន ប្រធានត្រូវបិទទ្វារចាក់សោទីតាំងការិយាល័យបោះឆ្នោតនោះផង។



២.១០៥.១៥ ប្រធានរួមជាមួយសមាជិក គ.ក.ប ត្រូវការពារសម្ភារ ឯកសារបោះឆ្នោតឱ្យបាន ហ្មត់ចត់នៅមុនពេលបោះឆ្នោត។

២.១០៥.១៥.១ សម្ភារ ឯកសារបោះឆ្នោត អាចនឹងត្រូវបានរក្សាទុកនៅផ្ទះរបស់ ប្រធាន ឬសមាជិកណាម្នាក់ ឬនៅទីតាំងណាមួយដែល គ.ក.ប ឯកភាពគ្នាថាមានសុវត្ថិភាព ។

២.១០៥.១៥.២ យ៉ាងហោចណាស់ត្រូវមានសមាជិក គ.ក.ប ៣ (បី) នាក់ គិតទាំង ប្រធានផង សម្រាកនៅផ្ទះ ឬទីតាំងដែលរក្សាសម្ភារ ឯកសារបោះ ឆ្នោត ដើម្បីរួមចំណែកក្នុងការថែរក្សាសុវត្ថិភាព ។

២.១០៥.១៥.៣ ប្រធានត្រូវស្នើសុំឱ្យមានកម្លាំងសន្តិសុខ ដើម្បីរួមសហការការពារ បរិវេណខាងក្រៅផ្ទះ ឬទីតាំងដែលរក្សាទុកសម្ភារ ឯកសារបោះ ឆ្នោត ។

២.១០៥.១៦ ប្រធាន គ.ក.ប ត្រូវណាត់ជាមួយសមាជិកដទៃទៀតឱ្យមកកាន់ផ្ទះ ឬទីតាំងសុវត្ថិភាព ដែលរក្សាទុកសម្ភារ ឯកសារបោះឆ្នោតនៅម៉ោង ៥:៣០នាទី (ប្រាំសាមសិបនាទី) ព្រឹកនៃថ្ងៃបោះឆ្នោតជាក់ហ៊ុត ដើម្បីដឹកជញ្ជូនសម្ភារ ឯកសារបោះឆ្នោត ទៅកាន់ ទីតាំងការិយាល័យបោះឆ្នោត ។

២.១០៥.១៧ សមាជិកទាំងអស់នៃ គ.ក.ប ត្រូវត្រៀមអាហារសម្រាប់រយៈពេល ១ (មួយ) ថ្ងៃ ដើម្បីបរិភោគនៅពេលទំនេរ ដែលពុំមានវត្តមានអ្នកបោះឆ្នោត ឬនៅពេលណា មួយសមស្រប ។

ទីតាំងរដ្ឋបាល និងសន្តិសុខនៃការិយាល័យបោះឆ្នោត និងរាប់សន្លឹកឆ្នោត ប្រការ ២.១០៦.-

ការិយាល័យបោះឆ្នោត និងរាប់សន្លឹកឆ្នោតគឺជាទីតាំងរដ្ឋបាល និងសន្តិសុខដែលមានបរិវេណ ខាងក្នុង និងបរិវេណខាងក្រៅ ដូចចែងក្នុងផ្នែកទី ៥ ក្រោមប្រការ ២.៧០ នៃ ប.ន.ក នេះ។ ការិយាល័យ បោះឆ្នោត និងរាប់សន្លឹកឆ្នោត ត្រូវតែជាកន្លែងដែលមានការត្រួតពិនិត្យ និងយាមកាមយ៉ាងតឹងរ៉ឹងបំផុត ក្នុងគោលបំណងនៃការបោះឆ្នោត និងការរាប់សន្លឹកឆ្នោត ។

២.១០៦.១ ប្រធាន គ.ក.ប/គ.ក.រ ត្រូវចាត់វិធានការចាំបាច់នានា ដើម្បីការពារអ្នកនៅខាងក្នុង ការិយាល័យបោះឆ្នោត និងរាប់សន្លឹកឆ្នោត ព្រមទាំងអ្នកនៅក្នុងបរិវេណខាងក្នុង នៃការិយាល័យទាំងនោះ ឱ្យចៀសផុតពីការបង្កឱ្យមានរបួសស្នាម ការរំខាន អុកឡុក ការបំភិតបំភ័យ ឬការគំរាមកំហែង និងរក្សាការពារឧបករណ៍ សម្ភារ ឯកសារទាំងអស់ក្នុងការិយាល័យទាំងនោះ ។



- ២.១០៦.២ ក្របខ័ណ្ឌនៃការិយាល័យបោះឆ្នោត វិធានការ និងលក្ខខណ្ឌទាំងឡាយ ដែលបានចែងក្នុងប្រការ ២.៧១ និងក្រោមចំណុច ២.៧១.១ ២.៧១.២ ២.៧១.៣ ២.៧១.៥ ២.៧១.៧ និង ២.៧១.៨ នៃ ប.ន.ក នេះត្រូវតែបានអនុវត្ត ។
- ២.១០៦.៣ ក្របខ័ណ្ឌនៃការិយាល័យរាប់សន្លឹកឆ្នោត វិធានការ និងលក្ខខណ្ឌទាំងឡាយ ដែលបានចែងក្នុងប្រការ២.៧១ និងក្រោមចំណុច ២.៧១.១ ២.៧១.២ ២.៧១.៤ ២.៧១.៦ ២.៧១.៧ និង ២.៧១.៨ នៃ ប.ន.ក នេះត្រូវតែបានអនុវត្ត ។
- ២.១០៦.៤ ហាមដាច់ខាតយកអាវុធ ឬជាតិផ្ទុះគ្រប់ប្រភេទចូលក្នុងរង្វង់ការពារសន្តិសុខនៃការិយាល័យបោះឆ្នោត និងហាមស្លៀកពាក់ឯកសណ្ឋានជាកងកម្លាំងប្រដាប់អាវុធចូលក្នុងការិយាល័យបោះឆ្នោត លើកលែងតែមានការអនុញ្ញាតពិសេសពី ប្រធានគ.ជ.ប ។

ការប្រព្រឹត្តទៅនៃការបោះឆ្នោត
ប្រការ ២.១០៧.-

គ.ក.ប ត្រូវចូលដល់ទីតាំងការិយាល័យបោះឆ្នោត ដោយនាំមកជាមួយនូវសម្ភារឯកសារបោះឆ្នោត ឱ្យបានទាន់ពេលវេលាម៉ោង ៦:០០ (ប្រាំមួយ) ព្រឹក នាថ្ងៃបោះឆ្នោតជាក់ហ៊ិត ដើម្បីគ្រប់គ្រង និងចាត់ចែងការបោះឆ្នោត ។

២.១០៧.១ បន្ទាប់ពី គ.ក.ប បានចូលដល់ក្នុងការិយាល័យភ្លាម ប្រធាន គ.ក.ប ត្រូវប្រកាសឱ្យភ្នាក់ងារគណបក្សនយោបាយ និងអ្នកសង្កេតការណ៍ជាតិ និងអន្តរជាតិ ចូលក្នុងការិយាល័យបោះឆ្នោត ដោយធ្វើការត្រួតពិនិត្យប័ណ្ណសម្គាល់ ឬ/និងសេចក្តីសម្រេចតែងតាំង និងទទួលស្គាល់ជាផ្លូវការម្នាក់ម្តងៗ រួចប្រាប់ទឹកន្លែងដែលបម្រុងទុកសម្រាប់ពួកគាត់ ដូចមានចែងក្នុងចំណុច ២.១០៧.២.៧ ខាងក្រោម ។

២.១០៧.២ ទន្ទឹមពេលអនុវត្តចំណុច ២.១០៧.១ ខាងលើ ប្រធាន គ.ក.ប ត្រូវចាត់ចែងសមាជិក ទី២ ឱ្យទៅបំពេញមុខនាទីរបស់ខ្លួននៅបរិវេណខាងក្នុងនៃការិយាល័យបោះឆ្នោត ព្រមទាំងចាត់ចែងសមាជិកដទៃទៀតឱ្យរៀបចំគ្រឿងសង្ហារឹម និងដាក់សម្ភារ ឯកសារសម្រាប់ការបោះឆ្នោត ដូចបានកំណត់ឯកភាពគ្នាលើគំរូបង្គំការិយាល័យបោះឆ្នោត ដែលបានរៀបចំមុនមួយថ្ងៃ និងដូចបានបញ្ជាក់នៅក្នុងសៀវភៅណែនាំ គ.ក.ប ។



- ២.១០៧.២.១ តុមួយដាក់នៅបែកខាងឆ្វេងដៃ បន្ទាប់ពីផ្លូវចូល សម្រាប់ប្រធាន គ.ក.ប ដែលនៅលើនោះ មានសម្ភារ ឯកសារបោះឆ្នោត រួមទាំង ទ.១១២០ សម្រាប់អ្នកសង្កេតការណ៍ចុះហត្ថលេខា និង ទ.១២០២ សម្រាប់បំពេញពាក្យបណ្តឹង ។
- ២.១០៧.២.២ តុមួយដាក់នៅបែកខាងស្តាំដៃ បន្ទាប់ពីផ្លូវចូល សម្រាប់លេខាធិការ ដែលមានដាក់បញ្ជីបោះឆ្នោត កញ្ចប់សន្លឹកឆ្នោតជ្រើសរើសក្រុម ប្រឹក្សាក្រុង ស្រុក ខណ្ឌ ស្រោមសំបុត្រមានដាក់ត្រាសម្ងាត់ សម្រាប់បោះឆ្នោតសន្លឹកឆ្នោត ទម្រង់បែបបទ សម្រាប់បំពេញ កំណត់ហេតុនៃការបោះឆ្នោត ទម្រង់បែបបទផ្សេងទៀត និងតាំប៉ុង ពណ៌ក្រហម ។
- ២.១០៧.២.៣ បន្ទប់សម្ងាត់ទី១ សម្រាប់ការគូសសន្លឹកឆ្នោតក្រុមប្រឹក្សាក្រុង ស្រុក ខណ្ឌ ដែលមានបិទចងខ្សែភ្ជាប់ស្រាប់ ត្រូវដាក់តម្កល់នៅលើតុមួយ ក្បែរជញ្ជាំងប្រមាណ ១,៥០ម៉ែត្រពីជញ្ជាំង ប៉ុន្តែមិនត្រូវដាក់នៅ ក្បែរបង្អួចទេ ។ ផ្ទាំងក្រដាស ១ (មួយ) សន្លឹក សម្រាប់ស្រាប់គូស សន្លឹកឆ្នោត ត្រូវបិទភ្ជាប់ទៅនឹងផ្ទៃតុនៃបន្ទប់សម្ងាត់ ។ បន្ទប់ សម្ងាត់ត្រូវមានពន្លឺគ្រប់គ្រាន់ ។
- ២.១០៧.២.៤ តុវែងមួយស្ថិតនៅចន្លោះកណ្តាល បែកខាងមុខរវាងបន្ទប់សម្ងាត់ ទី១ និងទី២ សម្រាប់អនុប្រធាន គ.ក.ប ដែលមានដាក់កញ្ចប់ សន្លឹកឆ្នោតជ្រើសរើសក្រុមប្រឹក្សារាជធានី ខេត្ត ស្រោមសំបុត្រ មានដាក់ត្រាសម្ងាត់ សម្រាប់បោះឆ្នោតសន្លឹកឆ្នោត តាំប៉ុងពណ៌ ក្រហម និងហិបឆ្នោតសម្រាប់ការបោះឆ្នោតជ្រើសរើសក្រុមប្រឹក្សា ក្រុង ស្រុក ខណ្ឌ ។
- ២.១០៧.២.៥ បន្ទប់សម្ងាត់ទី ២ សម្រាប់ការគូសសន្លឹកឆ្នោតក្រុមប្រឹក្សារាជធានី ខេត្ត ត្រូវឃ្លាតឆ្ងាយពីតុអនុប្រធាន យ៉ាងតិច ១ (មួយ) ម៉ែត្រ និង ត្រូវរៀបចំបំពាក់សម្ភារ ដូចបន្ទប់សម្ងាត់ទី ១ ។
- ២.១០៧.២.៦ ហិបឆ្នោតសម្រាប់ការបោះឆ្នោតជ្រើសរើសក្រុមប្រឹក្សារាជធានី ខេត្ត ទឹកខ្មៅលុបមិនជ្រះ និងកំណត់សម្រាប់ជូតត្រូវដាក់នៅលើតុវែង មួយ ស្ថិតនៅកណ្តាលបន្ទប់ ទល់មុខនឹងតុរបស់ប្រធាន គ.ក.ប ។



២.១០៧.២.៧ តុ និងកៅអី (ប្រសិនបើមាន) សម្រាប់ភ្នាក់ងារគណបក្សនយោបាយ និងអ្នកសង្កេតការណ៍ ត្រូវដាក់នៅអែបជញ្ជាំង ប៉ែកខាងឆ្វេងដៃនៃ តុរបស់ប្រធាន និងនៅខាងក្រោយតុលេខាធិការ ។

២.១០៧.២.៨ ហិបបរិក្ខារបោះឆ្នោត និងរាប់សន្លឹកឆ្នោត ដែលមានសម្ភារ ឯកសារមិនទាន់ប្រើប្រាស់ ត្រូវរក្សាទុកនៅក្បែរតុប្រធាន ។

២.១០៧.៣ នៅពេលអនុវត្តចំណុច ២.១០៧.១ និង ២.១០៧.២ រួចរាល់ ប្រធាន គ.ក.ប ត្រូវ ពន្យល់ណែនាំជារួមដល់ភ្នាក់ងារគណបក្សនយោបាយ និងអ្នកសង្កេតការណ៍នានា ដោយសង្ខេបអំពីខ្លឹមសារសំខាន់ៗដែលពួកគេត្រូវគោរព និងអនុវត្ត ដូចខាងក្រោម ៖

២.១០៧.៣.១ ត្រូវគោរព ច.ប.ក ប.ន.ក ក្រមសីលធម៌សម្រាប់គណបក្សនយោបាយ បេក្ខជន និងភ្នាក់ងារគណបក្សនយោបាយ ក្រមសីលធម៌អ្នកសង្កេត ការណ៍ និងក្រមសីលធម៌ សម្រាប់ប្រព័ន្ធផ្សព្វផ្សាយ ដែលកំណត់ ដោយ គ.ជ.ប ។

២.១០៧.៣.២ ត្រូវតាមដានជាប្រចាំរាល់កិច្ចប្រតិបត្តិការ និងនីតិវិធីនៃការបោះឆ្នោត និងរាប់សន្លឹកឆ្នោត បង្ការក្រែងមានភាពមិនប្រក្រតីក្នុងការបោះឆ្នោត និងរាប់សន្លឹកឆ្នោត ។

២.១០៧.៣.៣ ជួយពិនិត្យ និងតាមដាន ដើម្បីបង្ការ និងទប់ស្កាត់ការបន្លំនាំយក សន្លឹកឆ្នោតផ្លូវការចេញពីការិយាល័យបោះឆ្នោត ។

២.១០៧.៣.៤ មិនត្រូវណែនាំ ឬស្តីបន្ទោសអ្វីដល់សមាសភាព គ.ក.ប/គ.ក.រ ។

២.១០៧.៣.៥ មិនត្រូវណែនាំ ឬសាកសួរអ្វីដល់អ្នកបោះឆ្នោត ។

២.១០៧.៣.៦ មិនត្រូវរំខាន ឬជ្រៀតជ្រែកធ្វើឱ្យរាំងស្ទះដល់កិច្ចប្រតិបត្តិការបោះ ឆ្នោត និងរាប់សន្លឹកឆ្នោតឡើយ ។

២.១០៧.៣.៧ ត្រូវលើកសំណួរ ឬ/និងសំណូមពរផ្សេងៗ ឬ/និងយោបល់ដ៏ទាស់ ដោយផ្ទាល់ទៅប្រធាន គ.ក.ប ចំពោះភ្នាក់ងារគណបក្ស ។

២.១០៧.៣.៨ ត្រូវបំពេញវត្តមានអ្នកសង្កេតការណ៍ ក្នុងពេលបោះឆ្នោត (១.១១២០) ដោយត្រូវបញ្ជាក់ឈ្មោះសាមីអង្គការ ម៉ោងចូល ម៉ោងចេញ និង ចុះហត្ថលេខា ។

២.១០៧.៣.៩ ត្រូវអញ្ជើញភ្នាក់ងារគណបក្សនយោបាយ និងអ្នកសង្កេតការណ៍ ចូលតាមទីកន្លែង ដូចបានកំណត់ក្នុងចំណុច ២.១០៧.២.៧ ។



២.១០៧.៤ នៅចន្លោះពីម៉ោង ៦:០០ (ប្រាំមួយ) ដល់ម៉ោង ៦:៣០នាទី (ប្រាំមួយសាមសិប) ព្រឹកនៃថ្ងៃបោះឆ្នោត គ.ក.ប ត្រូវត្រួតពិនិត្យ និងបង្ហាញហិបឆ្នោតទាំង ២ (ពីរ) ជូនអ្នកមានវត្តមានក្នុងការិយាល័យបោះឆ្នោត តាមនីតិវិធីដូចខាងក្រោម ៖

២.១០៧.៤.១ ប្រធាន គ.ក.ប ត្រូវពិនិត្យហិបឆ្នោតទាំង ២ (ពីរ) ឡើងវិញ ម្តងមួយៗ ដើម្បីឱ្យប្រាកដថា ត្រូវបានដំឡើងត្រឹមត្រូវតាមការណែនាំ ។

២.១០៧.៤.២ ប្រធាន គ.ក.ប ត្រូវបើកគម្របក្រៅ និងគម្របក្នុងនៃហិបឆ្នោតនីមួយៗ រួចបង្ហាញហិបឆ្នោតដែលទទេ ចំពោះអ្នកដែលមានវត្តមាន ក្នុងការិយាល័យបោះឆ្នោតទាំងអស់ បន្ទាប់មកត្រូវបិទគម្របក្នុង នៃហិបឆ្នោតទាំងនោះវិញ មូលក្តិតគម្របសន្ទះបិទប្រឡោះ សម្រាប់បោះឆ្នោត ហើយខ្វាស់គន្លឹះបិទគម្របក្នុង រួចចាក់សោឃ្នុំ និងបង្គាប់លេខាធិការឱ្យកត់ត្រាលេខសោឃ្នុំ ដែលចាក់ភ្ជាប់នឹងគន្លឹះហិបឆ្នោតក្រុមប្រឹក្សាក្រុង ស្រុក ខណ្ឌ នៅលើកំណត់ហេតុនៃការបោះឆ្នោតជ្រើសរើសក្រុមប្រឹក្សាក្រុង ស្រុក ខណ្ឌ (១.១១០១ស) ដែលមានពណ៌ និងលេខសោឃ្នុំដែលចាក់ភ្ជាប់នឹងគន្លឹះហិបឆ្នោតក្រុមប្រឹក្សារាជធានី ខេត្ត នៅលើកំណត់ហេតុនៃការបោះឆ្នោតជ្រើសរើសក្រុមប្រឹក្សារាជធានី ខេត្ត (១.១១០១ខ) ។

២.១០៧.៤.៣ ប្រធាន គ.ក.ប ត្រូវយកក្រដាសលេខកូដការិយាល័យបោះឆ្នោតពណ៌ចំនួន ១ (មួយ) សន្លឹក និងបោះត្រាការិយាល័យ រួចបិទភ្ជាប់នៅលើជញ្ជាំងខាងមុខនៃហិបឆ្នោតក្រុមប្រឹក្សាក្រុង ស្រុក ខណ្ឌ បន្ទាប់មកត្រូវយកក្រដាសលេខកូដការិយាល័យបោះឆ្នោតពណ៌សចំនួន ១ (មួយ) សន្លឹកទៀត និងបោះត្រាការិយាល័យ ដើម្បីបិទភ្ជាប់នៅលើជញ្ជាំងខាងមុខនៃហិបឆ្នោតក្រុមប្រឹក្សារាជធានី ខេត្ត ។ បន្ទាប់ពីរៀបចំរួចរាល់ហើយ ប្រធាន គ.ក.ប ត្រូវអនុញ្ញាតឱ្យភ្នាក់ងារគណបក្សនយោបាយ និងអ្នកសង្កេតការណ៍ពិនិត្យមើល និងកត់ចំណាំហិបឆ្នោតទាំង ២ (ពីរ) នៃការិយាល័យបោះឆ្នោតនោះ ។

២.១០៧.៤.៤ លេខាធិការត្រូវកត់ត្រាលេខម៉ោង នៃការពិនិត្យហិបឆ្នោត នៅលើកំណត់ហេតុនៃការបោះឆ្នោតជ្រើសរើសក្រុមប្រឹក្សាក្រុង ស្រុក ខណ្ឌ និងកំណត់ហេតុនៃការបោះឆ្នោតជ្រើសរើសក្រុមប្រឹក្សារាជធានី ខេត្ត ។



- ២.១០៧.៥ ហិបឆ្នោតដែលបានបិទស្លាកសម្គាល់លេខកូដការិយាល័យ និងចាក់សោឃ្លុំរួចហើយ ដូចមានចែងក្រោមចំណុច ២.១០៧.៤ ខាងលើ ត្រូវអនុវត្តដូចខាងក្រោម ៖
 - ២.១០៧.៥.១ មិនអនុញ្ញាតឱ្យបើកចំហដាច់ខាត លើកលែងតែក្នុងគោលបំណងរាប់សន្លឹកឆ្នោតនៅការិយាល័យបោះឆ្នោតនោះ បន្ទាប់ពីការបោះឆ្នោតបានបញ្ចប់ ។
 - ២.១០៧.៥.២ មិនអនុញ្ញាតឱ្យយកចេញពីការិយាល័យបោះឆ្នោត លើកលែងតែ គ.ជ.ប សម្រេចឱ្យរាប់សន្លឹកឆ្នោតនៅកន្លែងផ្សេង ក្នុងករណីប្រធានសក្តិ ឬកាលៈទេសៈមានអាសន្ន ។

២.១០៧.៦ ប្រសិនបើសម្ភារ ឯកសារបោះឆ្នោត សម្រាប់ការិយាល័យបោះឆ្នោត ត្រូវបានប្រគល់ទទួលនៅក្រោយម៉ោង ៦:៣០នាទី (ប្រាំមួយសាមសិប) ប៉ុន្តែមិនទាន់ហួសម៉ោង ៧ (ប្រាំពីរ) ព្រឹក នៃថ្ងៃបោះឆ្នោតទេនោះ ប្រធាន គ.ក.ប ត្រូវល្អូរការអនុវត្តនីតិវិធី ដូចមានចែងក្រោមចំណុច ២.១០៧.៧ ខាងក្រោម នៅការិយាល័យបោះឆ្នោតនោះ ជាបណ្តោះអាសន្នសិន រហូតទាល់តែនីតិវិធី ដូចមានចែងក្រោមចំណុច ២.១០៧.៤ ខាងលើ ត្រូវបានបំពេញចប់សព្វគ្រប់ ។ ក្នុងករណីនេះ លេខាធិការត្រូវកត់ត្រាអំពីពេលវេលានៃការអនុវត្តនីតិវិធីបោះឆ្នោតនីមួយៗ ទៅក្នុងកំណត់ហេតុនៃការបោះឆ្នោតជ្រើសរើសក្រុមប្រឹក្សាក្រុង ស្រុក ខណ្ឌ និងកំណត់ហេតុនៃការបោះឆ្នោតជ្រើសរើសក្រុមប្រឹក្សារាជធានី ខេត្ត ឱ្យបានច្បាស់លាស់ ។

- ២.១០៧.៧ នៅចន្លោះពីម៉ោង ៦:៣០នាទី (ប្រាំមួយសាមសិប) ដល់ម៉ោង ៧:០០ (ប្រាំពីរ) ព្រឹក នៃថ្ងៃបោះឆ្នោត គ.ក.ប ត្រូវត្រួតពិនិត្យ និងរាប់ចំនួនសន្លឹកឆ្នោតបានទទួលជាក់ស្តែង ព្រមទាំងត្រួតពិនិត្យ និងបង្ហាញត្រាសម្ងាត់ផ្លូវការសម្រាប់ការិយាល័យបោះឆ្នោតនោះ នៅចំពោះមុខភ្នាក់ងារគណបក្សនយោបាយ និងអ្នកសង្កេតការណ៍ដែលមានវត្តមានក្នុងការិយាល័យបោះឆ្នោត ។
 - ២.១០៧.៧.១ អនុប្រធានត្រូវត្រួតពិនិត្យមើលកញ្ចប់សន្លឹកឆ្នោតទាំង ២ (ពីរ) ម្តងមួយកញ្ចប់ៗ ដើម្បីធានាថា សន្លឹកឆ្នោតទាំងនេះ ជាសន្លឹកឆ្នោតសម្រាប់ការិយាល័យបោះឆ្នោតពាក់ព័ន្ធ ប្រើប្រាស់ក្នុងការបោះឆ្នោតជ្រើសរើសក្រុមប្រឹក្សារាជធានី ខេត្ត និងក្រុមប្រឹក្សាក្រុង ស្រុក ខណ្ឌ ពិតប្រាកដមែន។ ក្នុងករណីសន្លឹកឆ្នោត ដែលបានទទួលមិនមែនជាសន្លឹកឆ្នោតសម្រាប់ការិយាល័យបោះឆ្នោតនោះ គ.ក.ប ត្រូវរាយការណ៍ជាបន្ទាន់តាមរយៈ គធ.ខប មក គ.ជ.ប ដើម្បីមានវិធានការដោះស្រាយ ។



២.១០៧.៧.២ បន្ទាប់មកអនុប្រធានត្រូវបើកកញ្ចប់សន្លឹកឆ្នោត រួចរាប់សន្លឹកឆ្នោត ដែលប្រើសម្រាប់ការបោះឆ្នោតជ្រើសរើសក្រុមប្រឹក្សាក្រុង ស្រុក ខណ្ឌ និងសន្លឹកឆ្នោត ដែលប្រើសម្រាប់ការបោះឆ្នោតជ្រើសរើស ក្រុមប្រឹក្សារាជធានី ខេត្ត ដែលជាធម្មតាកញ្ចប់នីមួយៗ មានចំនួន សន្លឹកឆ្នោតលើសពីចំនួនអ្នកបោះឆ្នោត ដែលមានក្នុងបញ្ជីបោះ ឆ្នោតនៃការិយាល័យបោះឆ្នោតនោះ ក្នុងចន្លោះពី ២៥ ដល់ ៧៤ សន្លឹក សម្រាប់ប្រភេទក្រុមប្រឹក្សានីមួយៗ ។

២.១០៧.៧.៣ លេខាធិការត្រូវកត់ត្រាចំនួនសន្លឹកឆ្នោត ដែលបានរាប់ឃើញជាក់ ស្តែង ព្រមទាំងលេខរៀងសន្លឹកឆ្នោតដំបូងនៃក្បាលទី១ និងលេខ រៀងសន្លឹកឆ្នោតចុងក្រោយនៃក្បាលចុងក្រោយ តាមប្រភេទក្រុម ប្រឹក្សានីមួយៗ នៅលើកំណត់ហេតុនៃការបោះឆ្នោតជ្រើសរើស ក្រុមប្រឹក្សាក្រុង ស្រុក ខណ្ឌ និងកំណត់ហេតុនៃការបោះឆ្នោត ជ្រើសរើសក្រុមប្រឹក្សារាជធានី ខេត្ត ។ ទោះបីសន្លឹកឆ្នោតរាប់ ឃើញជាក់ស្តែង មានចំនួនលើស ឬខ្វះ ធៀបនឹងចំនួនសន្លឹកឆ្នោត ដែលត្រូវប្រគល់ទទួលក្តី ក៏លេខាធិការត្រូវកត់ត្រាចំនួនលើស ឬ ខ្វះនោះ នៅលើកំណត់ហេតុនៃការបោះឆ្នោតដែរ ។

២.១០៧.៧.៤ លេខាធិការត្រូវពិនិត្យចំនួនអ្នកបោះឆ្នោត ដែលមាននៅក្នុងបញ្ជី បោះឆ្នោត និងកត់ត្រាចំនួននេះនៅលើកំណត់ហេតុនៃការបោះឆ្នោត ជ្រើសរើសក្រុមប្រឹក្សាក្រុង ស្រុក ខណ្ឌ និងកំណត់ហេតុនៃការ បោះឆ្នោតជ្រើសរើសក្រុមប្រឹក្សារាជធានី ខេត្ត ។

២.១០៧.៧.៥ ប្រធានត្រូវបើកស្រោមសំបុត្រទាំង ២ (ពីរ) ដែលមានត្រា សម្ងាត់ សម្រាប់បោះនៅលើខ្នងសន្លឹកឆ្នោត រួចដកយកត្រា ទាំងនោះ មក បោះសាកល្បងនៅលើក្រដាសធម្មតាពណ៌ស និងលើកបង្ហាញឱ្យ អ្នកមានវត្តមានក្នុងការិយាល័យបោះឆ្នោតទាំងអស់ បានឃើញ ច្បាស់ និងចំណាំបានរូបសញ្ញាដូចគ្នា នៃត្រាសម្ងាត់នីមួយៗ ។

២.១០៧.៨ ប្រធាន គ.ក.ប ត្រូវប្រកាសបើកការិយាល័យបោះឆ្នោតនៅម៉ោង ៧:០០ (ប្រាំពីរ) ព្រឹកនៃថ្ងៃបោះឆ្នោត ។ ផ្អែកតាមករណីដូចមានចែងក្នុងចំណុច ២.១០៧.៦ ខាងលើ ប្រធាន គ.ក.ប អាចប្រកាសបើកការិយាល័យបោះឆ្នោតនៅក្រោយម៉ោង ៧:០០ (ប្រាំពីរ) ព្រឹក ប៉ុន្តែមិនត្រូវឱ្យហួសពីម៉ោង ៨:០០ (ប្រាំបី) ព្រឹកឡើយ ។



២.១០៧.៩ សមាជិកទី ២ ត្រូវបន្តចាត់ចែងសណ្តាប់ធ្នាប់អ្នកបោះឆ្នោតនៅបរិវេណខាងក្នុង ដោយជួយរកឈ្មោះអ្នកបោះឆ្នោតក្នុងបញ្ជីបោះឆ្នោត ប្រាប់លេខរៀង ឈ្មោះរបស់ អ្នកបោះឆ្នោត ចេញក្រដាសលេខរៀងលំដាប់មុនក្រោយ និងណែនាំអ្នកបោះឆ្នោត ឱ្យឈរជាជួរត្រឹមត្រូវ។

២.១០៧.១០ បន្ទាប់ពីប្រធាន គ.ក.ប ប្រកាសបើកការបោះឆ្នោតនៅការិយាល័យបោះឆ្នោតនោះ សមាជិកទី ៣ ដែលប្រចាំការនៅត្រង់មាត់ទ្វារ ត្រូវជម្រាបអ្នកបោះឆ្នោតដែលកំពុង ឈរជាជួរត្រឹមត្រូវនៅមុខមាត់ទ្វារចូលការិយាល័យបោះឆ្នោត អំពីការផ្តល់ អាទិភាពក្នុងការចូលបោះឆ្នោត ចំពោះអ្នកបោះឆ្នោតដែលជាជនមានវ័យចំណាស់ ស្ត្រីមានផ្ទៃពោះ អ្នកមានជំងឺ ជនមានពិការភាពដែលមិនអាចបោះឆ្នោតដោយខ្លួន ឯង និងអ្នកជួយជានីតិជនម្នាក់ដែលគាត់ជ្រើសរើសមកជាមួយ ។ សមាជិកទី ៣ ត្រូវអនុញ្ញាតឱ្យអ្នកបោះឆ្នោត មានវត្តមានក្នុងការិយាល័យបោះឆ្នោតតែចំនួន ៤ (បួន)នាក់ប៉ុណ្ណោះ ក្នុងពេលតែមួយ ដោយត្រូវយកចិត្តទុកដាក់ ដូចខាងក្រោម ៖

២.១០៧.១០.១ ត្រូវពិនិត្យមើលអ្នកបោះឆ្នោតមាន អ.ខ ឬ ង.អ ឬលិខិតសម្គាល់ ខ្លួនជាសមាជិក កបយ.ស សម្រាប់បោះឆ្នោត ឬទេ ?

២.១០៧.១០.២ ត្រូវពិនិត្យមើលម្រាមដៃអ្នកបោះឆ្នោត ដែលពិតជាពុំមានស្នាម ទឹកខ្មៅលុបមិនជ្រះមែន ។ ករណីឃើញមានស្នាមប្រឡាក់ទឹកខ្មៅ លុបមិនជ្រះ ត្រូវនាំគាត់ទៅជួបប្រធាន គ.ក.ប ។

២.១០៧.១០.៣ ត្រូវជម្រាបអ្នកបោះឆ្នោតដែលចូលក្នុងការិយាល័យបោះឆ្នោត ឱ្យ ដើរតម្រង់ទៅតុលេខាធិការ និងឱ្យបង្ហាញ អ.ខ ឬ ង.អ ឬលិខិត សម្គាល់ខ្លួនជាសមាជិក កបយ.ស ។

២.១០៧.១១ នៅពេលអ្នកបោះឆ្នោតចូលមកដល់ លេខាធិការ ត្រូវស្នើសុំឱ្យអ្នកបោះឆ្នោតបង្ហាញ អ.ខ ឬ ង.អ ឬលិខិតសម្គាល់ខ្លួនជាសមាជិក កបយ.ស ។ ពេលនោះ លេខាធិការ ត្រូវ ៖

២.១០៧.១១.១ ត្រួតពិនិត្យម្រាមដៃរបស់អ្នកបោះឆ្នោត ដើម្បីបញ្ជាក់ឱ្យប្រាកដថា គ្មានស្នាមទឹកខ្មៅលុបមិនជ្រះជាប់នៅលើម្រាមដៃគាត់ទេ ។

២.១០៧.១១.២ រកឈ្មោះអ្នកបោះឆ្នោតនៅក្នុងបញ្ជីបោះឆ្នោត បន្ទាប់មកសួរបញ្ជាក់ ឈ្មោះ ពិនិត្យផ្ទៀងផ្ទាត់ឯកសារបញ្ជាក់អត្តសញ្ញាណរបស់គាត់ ជាមួយនឹងរូបពិត រួចពិនិត្យផ្ទៀងផ្ទាត់ជាមួយនឹងរូបថត ឈ្មោះ និង ទិន្នន័យពាក់ព័ន្ធនៅក្នុងបញ្ជីបោះឆ្នោត ។



- ២.១០៧.១១.៣ ដាក់បន្ទាត់គម្រងតាមបណ្តោយជួរឈ្មោះរបស់គាត់ និងគូសសញ្ញា ធិកបញ្ជាក់ការមកបោះឆ្នោតរបស់អ្នកបោះឆ្នោតក្នុងប្រឡោះទំនេរ នៅប៉ែកខាងដើម ទន្ទឹមនឹងឈ្មោះអ្នកបោះឆ្នោតនោះ ។ បន្ទាប់មក ណែនាំអ្នកបោះឆ្នោតឱ្យគូសសញ្ញាធិកនៅចុងឈ្មោះរបស់គាត់ ។
- ២.១០៧.១១.៤ ហែកសន្លឹកឆ្នោតសម្រាប់ការបោះឆ្នោតជ្រើសរើសក្រុមប្រឹក្សាក្រុង ស្រុក ខណ្ឌ ១ (មួយ) សន្លឹក ចេញពីគល់បញ្ជីសន្លឹកឆ្នោត រួចបោះ ត្រាសម្ងាត់នៅលើផ្នែកខាងខ្នង បត់ជា ៤ (បួន) ផ្នត់ តាមការ ណែនាំ រួចប្រគល់ជូនអ្នកបោះឆ្នោត ដែលមិនស្ថិតក្នុងស្ថានភាព ដូចមានចែងក្នុងចំណុច ២.១០៧.១១.៩ និង ២.១០៧.១៣ រួម ជាមួយឯកសារបញ្ជាក់អត្តសញ្ញាណរបស់គាត់ផង ។
- ២.១០៧.១១.៥ ជម្រាបអ្នកបោះឆ្នោតថា នេះគឺជាសន្លឹកឆ្នោតសម្រាប់ការបោះឆ្នោត ជ្រើសរើសក្រុមប្រឹក្សាក្រុង ស្រុក ខណ្ឌ ដែលមានពណ៌ ។ លោក អ្នកត្រូវចូលទៅក្នុងបន្ទប់សម្ងាត់ទី ១ ប្រើប៊ិកដែលមាននៅទីនោះ គ្រាប់ ឬប្រើប៊ិកផ្ទាល់ខ្លួន (លើកលែងខ្មៅដៃ) អ្នកត្រូវគូសសញ្ញា គាំទ្រក្នុងប្រអប់បួនជ្រុងទ្រវែង នៃគណបក្សនយោបាយណាមួយ ដែលលោក អ្នកពេញចិត្ត ។ លោក អ្នកត្រូវគិតពិចារណាឱ្យបាន ហ្មត់ចត់ មុននឹងគូសសញ្ញាគាំទ្រ ដើម្បីបង្ការការខូចសន្លឹកឆ្នោត ដោយសារការផ្លាស់ប្តូរចិត្ត បន្ទាប់ពីបានគូសរួច ។
- ២.១០៧.១១.៦ មុននឹងចេញពីបន្ទប់សម្ងាត់ លោក អ្នកត្រូវបត់សន្លឹកឆ្នោតនេះ តាម ផ្នត់ដើម ដើម្បីឱ្យសញ្ញាដែលលោកអ្នកបានគូសស្ថិតនៅក្នុងផ្នត់ មិនអាចមើលឃើញ និងឱ្យប្រសញ្ញាត្រាសម្ងាត់ស្ថិតនៅខាងក្រៅ ។
- ២.១០៧.១១.៧ លោក អ្នកត្រូវយកសន្លឹកឆ្នោតនេះទៅសិកចូលក្នុងហិបឆ្នោត ដែល ស្ថិតនៅលើតុរបស់អនុប្រធាន និងរង់ចាំគាត់ប្រគល់ជូនសន្លឹកឆ្នោត ១ (មួយ) សន្លឹកទៀត សម្រាប់ការបោះឆ្នោតជ្រើសរើសក្រុមប្រឹក្សា រាជធានី ខេត្ត ។
- ២.១០៧.១១.៨ លេខាធិការមិនត្រូវប្រគល់សន្លឹកឆ្នោតឱ្យអ្នកបោះឆ្នោតបន្ទាប់ទេ បើអ្នកបោះឆ្នោតមុន មិនទាន់បានចេញផុតពីបន្ទប់សម្ងាត់ទី១ ។



២.១០៧.១១.៩ ប្រសិនបើមានអ្នកបោះឆ្នោតណាម្នាក់អះអាងថា គាត់នឹងមិនបោះឆ្នោតជ្រើសរើសក្រុមប្រឹក្សាណាមួយទេ ត្រូវអនុវត្តការផ្ទៀងផ្ទាត់ដូចចំណុច ២.១០៧.១១.២ និង ២.១០៧.១១.៣ ហើយត្រូវនាំគាត់ទៅជួបប្រធាន គ.ក.ប ដើម្បីប្រធានបំពេញព័ត៌មានអំពីបញ្ហានេះទៅក្នុងក្រដាសកត់ត្រាព័ត៌មាន ដែលកំណត់ដោយ គ.ជ.ប ។

២.១០៧.១១.១០ ក្នុងករណីដូចមានចែងក្នុងចំណុច ២.១០៧.១១.៩ ប្រសិនបើអ្នកបោះឆ្នោតនោះ អះអាងមិនបោះឆ្នោតជ្រើសរើសក្រុមប្រឹក្សារាជធានីខេត្ត ត្រូវអនុវត្តបន្តតាមចំណុច ២.១០៧.១១.៤ ។

២.១០៧.១១.១១ ក្នុងករណីដូចមានចែងក្នុងចំណុច ២.១០៧.១១.៩ ប្រសិនបើអ្នកបោះឆ្នោតនោះ អះអាងមិនបោះឆ្នោតជ្រើសរើសក្រុមប្រឹក្សាក្រុងស្រុក ខណ្ឌ ត្រូវណែនាំគាត់ឱ្យទៅជួបអនុប្រធាន គ.ក.ប ដើម្បីធ្វើការបោះឆ្នោតជ្រើសរើសក្រុមប្រឹក្សារាជធានី ខេត្ត ។

២.១០៧.១២ ប្រសិនបើ ក្នុងពេលអនុវត្តចំណុច ២.១០៧.១១.១ លេខាធិការបានរកឃើញ ថាមានស្នាមប្រឡាក់ទឹកខ្មៅលុបមិនជ្រះជាប់នៅនឹងម្រាមដៃអ្នកបោះឆ្នោត ឬបថតមិនដូចគ្នា ឬឈ្មោះ និងទិន្នន័យមិនដូចគ្នា ត្រូវជូនអ្នកបោះឆ្នោតនោះ ទៅជួបប្រធាន គ.ក.ប ដើម្បីរាយការណ៍អំពីករណីនេះ ។

២.១០៧.១២.១ ប្រធានត្រូវអញ្ជើញភ្នាក់ងារគណបក្សនយោបាយ និងអ្នកសង្កេតការណ៍ ឱ្យមកធ្វើការកត់សម្គាល់អំពីបញ្ហានេះ ហើយត្រូវឱ្យអ្នកបោះឆ្នោតរូបនេះ ពន្យល់អំពីករណីនេះ ។

២.១០៧.១២.២ ប្រសិនបើអ្នកបោះឆ្នោតនោះមិនអាចផ្តល់ការពន្យល់របស់ខ្លួនបានសមហេតុផលអំពីករណីនេះ នោះគាត់នឹងត្រូវបានគេសន្និដ្ឋានថាមានបំណងបោះឆ្នោតលើសពីមួយដង ឬមានចេតនាទុច្ចរិតក្នុងការបោះឆ្នោត ដែលត្រូវមានទោសតាមច្បាប់ ។

២.១០៧.១២.៣ ប្រធានត្រូវដកហូត អ.ខ ឬ ឯ.អ ឬលិខិតសម្គាល់ខ្លួនជាសមាជិកកបយ.ស របស់គាត់ជាបណ្តោះអាសន្ន ហើយត្រូវបញ្ជូនករណីនេះទៅ គជ.ខប ដើម្បីចាត់វិធានការបន្ត ។

២.១០៧.១២.៤ លេខាធិការត្រូវកត់ត្រាទុកអំពីហេតុការណ៍នេះ នៅក្នុងកំណត់ហេតុនៃការបោះឆ្នោតទាំង ២ (ពីរ) ហើយត្រូវស្រង់ឈ្មោះ និងទិន្នន័យពី អ.ខ ឬ ឯ.អ ឬលិខិតសម្គាល់ខ្លួនជាសមាជិក កបយ.ស របស់ជននោះ សម្រាប់ជាការតាមដានបន្ថែមទៀត ។



២.១០៧.១២.៥ ប្រសិនបើអ្នកបោះឆ្នោតរូបនោះមិនយល់ព្រមតាមការអនុវត្តនីតិវិធីនេះ ប្រធាន គ.ក.ប ឬ/និង គណ.ខប ត្រូវស្នើសុំអាជ្ញាធរមានសមត្ថកិច្ចឱ្យឃាត់ខ្លួនជននោះ រហូតដល់ការបោះឆ្នោតត្រូវបានបញ្ចប់ ។

២.១០៧.១៣ ប្រសិនបើក្នុងពេលអនុវត្តចំណុច ២.១០៧.១១.២ លេខាធិការរកមិនឃើញ ឈ្មោះអ្នកបោះឆ្នោតនៅក្នុងបញ្ជីបោះឆ្នោតទេ ត្រូវជូនអ្នកបោះឆ្នោតនោះទៅជួបប្រធាន គ.ក.ប ដើម្បីរាយការណ៍អំពីករណីនេះ ។

២.១០៧.១៣.១ ប្រធានត្រូវប្រាប់អ្នកបោះឆ្នោតនោះថា គាត់មិនអាចបោះឆ្នោតនៅការិយាល័យបោះឆ្នោតនេះបានទេ ព្រោះគាត់មិនបានបំពេញគ្រប់លក្ខខ័ណ្ឌ ដូចមានចែងក្នុងប្រការ ២.៦៧ នៃ ប.ន.ក នេះ។

២.១០៧.១៣.២ ប្រសិនបើជាករណីច្រឡំការិយាល័យបោះឆ្នោត ប្រធាន គ.ក.ប ត្រូវណែនាំអ្នកបោះឆ្នោតនោះ អំពីទីតាំងការិយាល័យបោះឆ្នោតដែលគាត់ត្រូវទៅបោះឆ្នោត ។

២.១០៧.១៣.៣ ប្រធានត្រូវប្រាប់គាត់ឱ្យចេញពីការិយាល័យបោះឆ្នោត ។

២.១០៧.១៤ បន្ទាប់ពីអ្នកបោះឆ្នោតបានទទួលសន្លឹកឆ្នោត និងបានអនុវត្តតាមការណែនាំរបស់លេខាធិការ ដូចមានចែងក្នុងចំណុច ២.១០៧.១១.៥ ២.១០៧.១១.៦ និង ២.១០៧.១១.៧ រួចហើយ អ្នកបោះឆ្នោតត្រូវចេញពីបន្ទប់សម្ងាត់ទី ១ ហើយដើរតម្រង់ទៅតុដាក់ហិបឆ្នោត ដែលស្ថិតនៅលើតុរបស់អនុប្រធាន ។

២.១០៧.១៤.១ អ្នកបោះឆ្នោតត្រូវបង្ហាញសន្លឹកឆ្នោតរបស់ខ្លួន ដែលបានបត់រួចដោយដាក់បែរផ្នែកខាងខ្នងដែលមានបោះត្រាសម្ងាត់ ទៅរកអនុប្រធាន គ.ក.ប ហើយសិកសន្លឹកឆ្នោតនោះ ដោយខ្លួនឯង។ ក្នុងករណីអ្នកបោះឆ្នោតជាជនមានពិការភាពដែលមានអ្នកជួយជានីតិជន ឬបានស្នើសុំជំនួយពីប្រធាន គ.ក.ប នោះ អ្នកជួយជានីតិជន ឬ ប្រធាន គ.ក.ប ជាអ្នកជួយសិកសន្លឹកឆ្នោតជូនគាត់ ។

២.១០៧.១៤.២ ស្របពេលដែលអ្នកបោះឆ្នោតបង្ហាញសន្លឹកឆ្នោត ដែលបត់រួចបម្រុងនឹងសិកទៅក្នុងហិបឆ្នោត អនុប្រធាន គ.ក.ប ត្រូវពិនិត្យឱ្យប្រាកដថា ពិតជាសន្លឹកឆ្នោតផ្លូវការណ៍ ដែលមានបោះត្រាសម្ងាត់សម្រាប់ការិយាល័យនោះតែ ១ (មួយ) សន្លឹក ត្រូវបានសិកចូលទៅក្នុងហិបឆ្នោត ដែលស្ថិតនៅលើតុរបស់គាត់ ។

២.១០៧.១៤.៣ ប្រសិនបើអនុប្រធានពិនិត្យឃើញថា អ្នកបោះឆ្នោតណាម្នាក់បានសិកសន្លឹកឆ្នោតក្លែងក្លាយ ឬវត្ថុផ្សេងទៀត ចូលទៅក្នុងហិបឆ្នោត



អនុប្រធាន គ.ក.ប ត្រូវរាយការណ៍ជាបន្ទាន់ទៅប្រធាន គ.ក.ប ។
ក្នុងករណីនេះ ប្រធាន គ.ក.ប ត្រូវប្រកាសប្រាប់ភ្នាក់ងារគណបក្ស
នយោបាយ និងអ្នកសង្កេតការណ៍ ដែលមានវត្តមានក្នុងការិយាល័យ
បោះឆ្នោត មុននឹងចាត់វិធានការឆែកឆេររកសន្លឹកឆ្នោតផ្លូវការ ។

២.១០៧.១៤.៤ ប្រសិនបើមានអ្នកបោះឆ្នោតណាម្នាក់ ដែលត្រូវបានចាប់ភស្តុតាង
បានថា មានបំណងសិកសន្លឹកឆ្នោតក្លែងក្លាយ ឬ/និងវត្ថុផ្សេងទៀត
ឬ/និងសន្លឹកឆ្នោតលើសពីមួយសន្លឹកទៅក្នុងហិបឆ្នោត ឬ/និងលាក់
ទុកសន្លឹកឆ្នោតផ្លូវការ ដើម្បីនាំចេញទៅក្រៅការិយាល័យបោះឆ្នោត
អ្នកបោះឆ្នោតនោះត្រូវតែមានទោសដោយផ្អែកតាម ច.ប.ក ។

២.១០៧.១៤.៥ ប្រធាន គ.ក.ប ត្រូវឃាត់អ្នកបោះឆ្នោត ដូចបញ្ជាក់ក្នុងចំណុច
២.១០៧.១៤.៣ និង ២.១០៧.១៤.៤ មិនឱ្យបោះឆ្នោត រួចដកហូត
សន្លឹកឆ្នោតក្លែងក្លាយនោះ និងឆែកឆេររកសន្លឹកឆ្នោតផ្លូវការ (ប្រសិន
បើមាន) ដាក់ទៅក្នុងស្រោមសំបុត្រ ដែលមានកាខ្នងថា " សន្លឹកឆ្នោត
មិនត្រឹមត្រូវដែលបានដកហូត " បន្ទាប់មកត្រូវដកហូត អ.ខ ឬឯក
សារបញ្ជាក់អត្តសញ្ញាណរបស់ជននោះជាបណ្តោះអាសន្ន ព្រម
ទាំងចាត់ចែងឱ្យធ្វើកំណត់ហេតុ និងបំពេញទម្រង់បែបបទប្តឹង
ចោទប្រកាន់ជនប្រព្រឹត្តអំពើល្មើសទៅ គធ.ខប ។

២.១០៧.១៥ បន្ទាប់ពីអ្នកបោះឆ្នោតបានសិកសន្លឹកឆ្នោត សម្រាប់ការបោះឆ្នោតជ្រើសរើសក្រុម
ប្រឹក្សាក្រុង ស្រុក ខណ្ឌ ទៅក្នុងហិបឆ្នោតដែលស្ថិតនៅលើតុរបស់អនុប្រធាន គ.ក.ប
រួច ឬប្រសិនបើអ្នកបោះឆ្នោតអះអាងថា គាត់មិនបោះឆ្នោតជ្រើសរើសក្រុមប្រឹក្សា
ក្រុង ស្រុក ខណ្ឌ ដូចមានចែងក្នុងចំណុច ២.១០៧.១១.១១ និងបន្ទាប់ពីប្រធាន
គ.ក.ប បានបំពេញក្រដាសព័ត៌មាន ដូចមានចែងក្នុងចំណុច ២.១០៧.១១.៩
រួចរាល់ អនុប្រធាន គ.ក.ប ត្រូវហែកសន្លឹកឆ្នោតសម្រាប់ការបោះឆ្នោតជ្រើសរើស
ក្រុមប្រឹក្សារាជធានី ខេត្ត ១ (មួយ) សន្លឹក ចេញពីគល់បញ្ជីសន្លឹកឆ្នោត រួចបោះត្រា
សម្ងាត់ នៅលើផ្នែកខាងខ្នង បត់ជា ៤ (បួន) ផ្នត់តាមការកំណត់របស់ គ.ជ.ប និង
ប្រគល់ទៅឱ្យអ្នកបោះឆ្នោតនោះ ។ អនុប្រធាន គ.ក.ប មិនត្រូវហែកសន្លឹកឆ្នោត
សម្រាប់ការបោះឆ្នោតជ្រើសរើសក្រុមប្រឹក្សារាជធានី ខេត្ត ជូនអ្នកបោះឆ្នោតទេ



ប្រសិនបើគាត់អះអាងថាមិនបោះឆ្នោតជ្រើសរើសក្រុមប្រឹក្សារាជធានី ខេត្ត ដូច
មានចែងក្នុងចំណុច ២.១០៧.១១.១០ ដែលត្រូវបានប្រធាន គ.ក.ប កត់ត្រា
ព័ត៌មាននេះរួចរាល់ ។ អនុប្រធាន គ.ក.ប មិនត្រូវប្រគល់សន្លឹកឆ្នោតឱ្យអ្នកបោះឆ្នោត
បន្ទាប់ទេ ប្រសិនបើអ្នកបោះឆ្នោតមុន មិនទាន់បានចេញផុតពីបន្ទប់សម្ងាត់ទី២ ។
នៅពេលប្រគល់សន្លឹកឆ្នោតឱ្យអ្នកបោះឆ្នោត ហើយអនុប្រធានត្រូវណែនាំជាសង្ខេប
ចំពោះអ្នកបោះឆ្នោតជ្រើសរើសក្រុមប្រឹក្សារាជធានី ខេត្ត តាមលំនាំដូចមានចែង
ក្នុងចំណុច ២.១០៧.១១.៥ ២.១០៧.១១.៦ និង ២.១០៧.១១.៧ ។

២.១០៧.១៦ អ្នកបោះឆ្នោតត្រូវគោរពតាមគោលការណ៍សម្ងាត់ ដូចចែងក្រោមចំណុច ២.១០៧.១៩។
បន្ទាប់ពីបានទទួលសន្លឹកឆ្នោតសម្រាប់ការបោះឆ្នោតជ្រើសរើសក្រុមប្រឹក្សារាជធានី
ខេត្ត និងបន្ទាប់ពីអនុវត្តតាមការណែនាំរបស់អនុប្រធាន ដូចមានចែងក្នុងចំណុច
២.១០៧.១៥ រួចហើយ អ្នកបោះឆ្នោតត្រូវចេញពីបន្ទប់សម្ងាត់ទី២ ហើយដើរតម្រង់
ទៅតុដាក់ហិបឆ្នោតទី២ ។

២.១០៧.១៦.១ អ្នកបោះឆ្នោតត្រូវបង្ហាញសន្លឹកឆ្នោតរបស់ខ្លួន ដែលបានបត់រួច
ដោយបែរផ្នែកដែលមានបោះត្រាសម្ងាត់ទៅរកសមាជិកទី១ ហើយ
សិកសន្លឹកឆ្នោតនោះចូលទៅក្នុងហិបឆ្នោតដោយខ្លួនឯង ។ ក្នុង
ករណីអ្នកបោះឆ្នោតជាជនមានពិការភាព ដែលមានអ្នកជួយជា
នីតិជន ឬបានស្នើសុំជំនួយពីប្រធាន គ.ក.ប នោះ អ្នកជួយជានីតិជន
ឬ ប្រធាន គ.ក.ប ជាអ្នកជួយសិកសន្លឹកឆ្នោតជូនគាត់ ។

២.១០៧.១៦.២ ស្របពេលដែលអ្នកបោះឆ្នោតបង្ហាញសន្លឹកឆ្នោតដែលបត់ រួច
បម្រុងនឹងសិកទៅក្នុងហិបឆ្នោត សមាជិកទី១ ត្រូវពិនិត្យឱ្យប្រាកដ
ថា ពិតជាសន្លឹកឆ្នោតផ្លូវការតែ ១ (មួយ) សន្លឹក ដែលមានបោះត្រា
សម្ងាត់ សម្រាប់ការិយាល័យនោះ ត្រូវបានសិកចូលទៅក្នុងហិប
ឆ្នោត ។

២.១០៧.១៦.៣ បន្ទាប់មកអ្នកបោះឆ្នោតត្រូវយល់ព្រមឱ្យសមាជិកទី១ ជ្រលក់ម្រាម
ចង្កុលដៃស្តាំ ឬម្រាមផ្សេងទៀត (ប្រសិនបើម្រាមចង្កុលដៃស្តាំ
ពិការ) ចូលទៅក្នុងដបទឹកខ្មៅលុបមិនជ្រះឱ្យលិចដល់គល់ក្រចក
ដូចមានចែងក្រោមចំណុច ២.១០៧.១៨ ខាងក្រោម ។

២.១០៧.១៦.៤ ប្រសិនបើសមាជិកទី១ ពិនិត្យឃើញថា អ្នកបោះឆ្នោតណាម្នាក់
បានសិកសន្លឹកឆ្នោតក្លែងក្លាយ ឬវត្ថុផ្សេងទៀតចូលទៅក្នុងហិបឆ្នោត
សមាជិកទី១ ត្រូវរាយការណ៍ជាបន្ទាន់ទៅប្រធាន គ.ក.ប ។ ក្នុង



ករណីនេះ ប្រធាន គ.ក.ប ត្រូវប្រកាសប្រាប់ភ្នាក់ងារគណបក្សនយោបាយ និងអ្នកសង្កេតការណ៍ ដែលមានវត្តមានក្នុងការិយាល័យបោះឆ្នោត មុននឹងចាត់វិធានការនៃករណីសន្លឹកឆ្នោតផ្លូវការ ។

២.១០៧.១៦.៥ ប្រសិនបើមានអ្នកបោះឆ្នោតណាម្នាក់ ដែលត្រូវបានចាប់កស្តុតាង បានថា មានបំណងសិកសន្លឹកឆ្នោតក្លែងក្លាយ ឬ/និងវត្ថុផ្សេងទៀត ឬ/និងសន្លឹកឆ្នោតលើសពីមួយសន្លឹកទៅក្នុងហិបឆ្នោត ឬ/និងលាក់ទុកសន្លឹកឆ្នោតផ្លូវការ ដើម្បីនាំចេញទៅក្រៅការិយាល័យបោះឆ្នោត អ្នកបោះឆ្នោតនោះត្រូវតែមានទោសដោយផ្អែកតាម ច.ប.ក ។

២.១០៧.១៦.៦ ប្រធាន គ.ក.ប ត្រូវឃាត់អ្នកបោះឆ្នោត ដូចបញ្ជាក់ក្នុងចំណុច ២.១០៧.១៦.៤ និង ២.១០៧.១៦.៥ មិនឱ្យបោះឆ្នោត រួចដកហូតសន្លឹកឆ្នោតក្លែងក្លាយនោះ និងនៃករណីសន្លឹកឆ្នោតផ្លូវការ (ប្រសិនបើមាន) ដាក់ទៅក្នុងស្រោមសំបុត្រ ដែលមានកាខ្នងថា " សន្លឹកឆ្នោតមិនត្រឹមត្រូវដែលបានដកហូត " បន្ទាប់មកត្រូវដកហូត អ.ខ ឬឯកសារបញ្ជាក់អត្តសញ្ញាណរបស់ជននោះជាបណ្តោះអាសន្ន ព្រមទាំងចាត់ចែងឱ្យធ្វើកំណត់ហេតុ និងបំពេញទម្រង់បែបបទប្តឹងចោទប្រកាន់ជនប្រព្រឹត្តអំពើល្មើសទៅ គធ.ខប ។

២.១០៧.១៦.៧ ទោះបីអ្នកបោះឆ្នោតបានអះអាងថា នឹងមិនបោះឆ្នោតជ្រើសរើសក្រុមប្រឹក្សាណាមួយ ដូចមានចែងក្នុងចំណុច ២.១០៧.១១.៩ ក៏ដោយ គាត់ត្រូវតែយល់ព្រមឱ្យជំនួយការជ្រលក់ម្រាមដៃរបស់គាត់ចូលទៅក្នុងដបទឹកខ្មៅលុបមិនជ្រះ ដូចមានចែងក្នុងចំណុច ២.១០៧.១៨.៣ ។

២.១០៧.១៧ នៅពេលទទួលបានសន្លឹកឆ្នោត អ្នកបោះឆ្នោតមិនត្រូវសួរអ្នកណាម្នាក់ ក្នុងការិយាល័យបោះឆ្នោត ឬ/និងធ្វើសកម្មភាពណាមួយដែលរំលោភលើការសម្ងាត់នៃការបោះឆ្នោតឡើយ ។

២.១០៧.១៧.១ អ្នកបោះឆ្នោតមិនត្រូវសួរនាំ ឬប្រាប់អ្នកណាម្នាក់ក្នុងការិយាល័យបោះឆ្នោត ឱ្យដឹងអំពីគណបក្សនយោបាយជាក់លាក់ណាមួយ ដែលគាត់ពេញចិត្ត ឬមិនពេញចិត្តឡើយ ។

២.១០៧.១៧.២ ជាទូទៅអ្នកបោះឆ្នោតមិនអាចស្នើសុំជំនួយពីជនណាម្នាក់ ដែលមានវត្តមានក្នុងការិយាល័យបោះឆ្នោត ឱ្យជួយគាត់ក្នុងការបោះឆ្នោត



ឡើយ លើកលែងតែអ្នកបោះឆ្នោតជាជនមានពិការភាព ដែលមិន
អាចបោះឆ្នោតបានដោយខ្លួនឯង (ប្រសិនបើមាន) មានសិទ្ធិជ្រើស
រើសអ្នកជួយជានីតិជនម្នាក់មកជាមួយ ឬស្នើសុំជំនួយពីប្រធាន
គ.ក.ប ។

២.១០៧.១៧.៣ ភ្នាក់ងារគណបក្សនយោបាយ ឬអ្នកសង្កេតការណ៍ ដែលស្ថិតក្នុង
ការិយាល័យបោះឆ្នោត មិនត្រូវបានអនុញ្ញាតឱ្យជួយអ្នកបោះឆ្នោត
ក្នុងការបោះឆ្នោតទេ ទោះបីអ្នកបោះឆ្នោតស្នើសុំឱ្យជួយក៏ដោយ ។

២.១០៧.១៧.៤ ហាមអ្នកបោះឆ្នោត និងអ្នកមានវត្តមានក្នុងការិយាល័យបោះឆ្នោត
ប្រើទូរស័ព្ទដៃ ឬ/និងម៉ាស៊ីនថត ឬ/និងឧបករណ៍ផ្សេងទៀត ដែល
អាចថតរូបបាន ឬ/និងហាមធ្វើសកម្មភាពទាំងឡាយណា ដែល
រំលោភលើការសម្ងាត់នៃការបោះឆ្នោតក្នុងការិយាល័យបោះឆ្នោត។
អ្នកសារព័ត៌មានដែលទទួលស្គាល់ដោយ គ.ជ.ប និងបានទទួល
ការអនុញ្ញាតពីប្រធាន គ.ក.ប អាចថតសកម្មភាពនៅការិយាល័យ
បោះឆ្នោត ប៉ុន្តែមិនត្រូវរំលោភលើការសម្ងាត់នៃការបោះឆ្នោត ។

២.១០៧.១៨ ទឹកខ្មៅលុបមិនជ្រះដែលអាចមើលឃើញច្បាស់ ត្រូវបានដាក់បញ្ញត្តិឱ្យប្រើក្នុងការ
បោះឆ្នោតជ្រើសរើសក្រុមប្រឹក្សា សម្រាប់បង្ការមិនឱ្យមានការបោះឆ្នោតលើសពី
មួយដង ។

២.១០៧.១៨.១ ការិយាល័យបោះឆ្នោតនីមួយៗ ត្រូវបានផ្គត់ផ្គង់ទឹកខ្មៅលុបមិនជ្រះ
ចំនួន ២ (ពីរ) ដប ។

២.១០៧.១៨.២ ទឹកខ្មៅលុបមិនជ្រះ ១ (មួយ) ដបត្រូវបានលើកគម្របប្រើ នៅពេល
ចាប់ផ្តើមការបោះឆ្នោត និងបម្រុងទុក ១ (មួយ) ដប សម្រាប់ប្រើ
នៅពេលអស់ទឹកខ្មៅដបទីមួយ ។

២.១០៧.១៨.៣ បន្ទាប់ពីអ្នកបោះឆ្នោតបានសិកសន្លឹកឆ្នោតរបស់ខ្លួន ទៅក្នុងហិប
ឆ្នោត ដូចមានចែងក្នុងចំណុច ២.១០៧.១៤.១ និង ២.១០៧.១៦.១
និងនៅមុនពេលគាត់ដើរចេញពីការិយាល័យបោះឆ្នោត គាត់ត្រូវ
យល់ព្រមឱ្យសមាជិកទី១ ជ្រលក់ម្រាមចង្កុលដៃស្តាំរបស់គាត់ទៅ
ក្នុងដបទឹកខ្មៅលុបមិនជ្រះ ឱ្យលិចដល់គល់ត្រចក និងរង់ចាំឱ្យ
ស្ងួតបន្តិច ប្រមាណសាមសិប (៣០) វិនាទី ទើបអនុញ្ញាតឱ្យគាត់
ចេញពីការិយាល័យបោះឆ្នោត ។



២.១០៧.១៨.៤ ក្នុងករណីប្រមាមចង្អុលដៃស្តាំពិការ អ្នកបោះឆ្នោតត្រូវប្រើប្រាស់ដៃ ផ្សេងណាមួយតាមលំដាប់លំដោយដូចតទៅ ៖ ប្រមាមចង្អុលខ្មោច ស្តាំ ឬនាងដៃស្តាំ ឬកូនដៃស្តាំ ឬមេដៃស្តាំ ឬមេដៃឆ្វេង ឬចង្អុលដៃ ឆ្វេង ឬប្រមាមចង្អុលខ្មោចឆ្វេង ឬនាងដៃឆ្វេង ឬកូនដៃឆ្វេង ។ ប្រសិន បើគាត់មិនអាចធ្វើបានតាមការកំណត់ខាងលើ រាល់ការជ្រលក់ ឬ លាបត្រង់ផ្នែកណាមួយនៃអវៈយវៈរបស់គាត់ ត្រូវទទួលយកជា បានការ ។

២.១០៧.១៨.៥ រៀងរាល់សាមសិប (៣០) នាទីម្តង ដបទឹកខ្មៅលុបមិនជ្រះត្រូវតែ បានបិទគម្របយ៉ាងជិត ហើយក្រឡុក ។

២.១០៧.១៨.៦ ប្រសិនបើគ្មានវត្តមានអ្នកបោះឆ្នោត ក្នុងការិយាល័យបោះឆ្នោត មួយរយៈពេលយូរម្តង សមាជិកទី១ ត្រូវបិទគម្របដបទឹកខ្មៅ លុបមិនជ្រះ ដើម្បីការពារកុំឱ្យហួត ។

២.១០៧.១៩ គ្មានជនណាម្នាក់អាចចូលទៅជ្រៀតជ្រែកនៅក្នុងការិយាល័យបោះឆ្នោត ឬជួយ អ្នកបោះឆ្នោតក្នុងការបោះឆ្នោតបានឡើយ លើកលែងតែអ្នកបោះឆ្នោតនោះជា ជនមានពិការភាព ដែលមិនអាចបោះឆ្នោតដោយខ្លួនឯង ហើយបានស្នើសុំ អ្នកជំនួយជានីតិជនម្នាក់មកជាមួយ ឬស្នើសុំជំនួយពីប្រធាន គ.ក.ប ដោយត្រូវ អនុវត្តតាមនីតិវិធីដូចខាងក្រោម ៖

២.១០៧.១៩.១ បន្ទាប់ពីបានអនុញ្ញាតឱ្យចូលក្នុងការិយាល័យបោះឆ្នោត អ្នកបោះ ឆ្នោតមានពិការភាពដែលមិនអាចបោះឆ្នោតដោយខ្លួនឯង និង អ្នកជួយជានីតិជនម្នាក់ ដែលអមដំណើរជាមួយដើម្បីជួយគាត់ក្នុង ការបោះឆ្នោត ត្រូវអនុវត្តជាបន្តបន្ទាប់តាមនីតិវិធីដូចមានចែងក្រោម ចំណុច ២.១០៧.១០ ២.១០៧.១៤ ២.១០៧.១៥ ២.១០៧.១៦ និង ២.១០៧.១៧ ខាងលើ ។

២.១០៧.១៩.២ បន្ទាប់ពីបានចូលក្នុងការិយាល័យបោះឆ្នោត អ្នកបោះឆ្នោតជាជន មានពិការភាព ដែលមានបំណងស្នើសុំជំនួយពីប្រធាន គ.ក.ប ត្រូវ ទៅជួបប្រធានដោយផ្ទាល់ ។ បន្ទាប់មកប្រធាន ត្រូវអមដំណើរអ្នក បោះឆ្នោតជាជនមានពិការភាពនោះ និងអនុវត្តជាបន្តបន្ទាប់តាម



នីតិវិធីដូចមានចែងក្រោមចំណុច ២.១០៧.១០ ២.១០៧.១៤
២.១០៧.១៥ ២.១០៧.១៦ និង ២.១០៧.១៧ ។ ក្នុងករណីនេះ
ប្រធានអាចចាត់សមាជិក គ.ក.ប ណាម្នាក់ឱ្យជួយក៏បាន ប៉ុន្តែត្រូវ
មានការយល់ព្រមពីសាមីខ្លួន ។

២.១០៧.១៩.៣ អ្នកបោះឆ្នោតជាជនមានពិការភាព ដែលមិនអាចបោះឆ្នោតបាន
ដោយខ្លួនឯង ត្រូវសួរនាំ ឬ/និងប្រាប់អំពីគណបក្សនយោបាយ
ដែលខ្លួនពេញចិត្តទៅប្រធាន ឬសមាជិក គ.ក.ប ឬអ្នកជំនួយ
ដែលខ្លួនជ្រើសរើសតែនៅក្នុងបន្ទប់សម្ងាត់សម្រាប់គូសសន្លឹកឆ្នោត
ប៉ុណ្ណោះ ។

២.១០៧.១៩.៤ នៅក្នុងបន្ទប់សម្ងាត់សម្រាប់គូសសន្លឹកឆ្នោត ប្រធាន ឬសមាជិក
គ.ក.ប ឬអ្នកជួយ ត្រូវសួរអ្នកបោះឆ្នោតនោះថាតើបោះឆ្នោតឱ្យ
គណបក្សនយោបាយណាមួយ ដោយស្វ័យគិតឬធ្វើយ៉ាងណាកុំឱ្យ
មនុស្សនៅក្នុងការិយាល័យបោះឆ្នោតឱ្យសោះ ។ បន្ទាប់មកប្រធាន
ឬសមាជិក គ.ក.ប ឬអ្នកជំនួយត្រូវគូសសញ្ញាក្នុងប្រអប់បួនជ្រុង
ទ្រវែងនៃគណបក្សនយោបាយនៅលើសន្លឹកឆ្នោត ដែលឆ្លើយតប
នឹងការជ្រើសរើសរបស់អ្នកបោះឆ្នោតជាជនមានពិការភាព បន្ទាប់មក
ត្រូវអនុវត្តតាមនីតិវិធីដូចមានចែងក្រោមចំណុច ២.១០៧.១៤ ដល់
២.១០៧.១៦ រួចត្រូវនាំអ្នកបោះឆ្នោតទៅកាន់ហិបឆ្នោត និងជួយសិក
សន្លឹកឆ្នោតរបស់គាត់ តាមប្រឡោះតូចចូលទៅក្នុងហិបឆ្នោត ។

២.១០៧.១៩.៥ ប្រធាន ឬសមាជិក គ.ក.ប ឬអ្នកជំនួយ ដែលបានជួយអ្នកបោះឆ្នោត
ជាជនពិការនោះ ត្រូវរក្សាការសម្ងាត់នៃការបោះឆ្នោតរបស់គាត់។

២.១០៧.២០ ក្នុងអំឡុងពេលនៃការបោះឆ្នោត ប្រសិនបើក្នុងការិយាល័យបោះឆ្នោត គ្មានអ្នក
បោះឆ្នោតទេនោះ សមាជិកទី១ និងអនុប្រធាន គ.ក.ប ត្រូវមូលកិត្តិសន្ទះបិទ
ប្រឡោះសម្រាប់សិកសន្លឹកឆ្នោតជាបណ្តោះអាសន្ន ហើយត្រូវបើកឡើងវិញនៅ
ពេលមានវត្តមានអ្នកបោះឆ្នោត ។

២.១០៧.២១ គ្មានជនណាម្នាក់ដែលមានវត្តមាននៅក្នុងការិយាល័យបោះឆ្នោត អាចពិនិត្យមើល
ការគូសសញ្ញាលើសន្លឹកឆ្នោតរបស់អ្នកបោះឆ្នោតបានឡើយ លើកលែងតែអ្នកដែល
ជួយអ្នកបោះឆ្នោតជាជនមានពិការភាព ដូចមានចែងក្រោមចំណុច ២.១០៧.១៩
ខាងលើ ។



២.១០៧.២១.១ ជនណាក៏ដោយ ដែលប៉ុនប៉ងចង់ឃើញការគូសសញ្ញានៅលើសន្លឹកឆ្នោតរបស់អ្នកបោះឆ្នោត ជននោះនឹងត្រូវទទួលការព្រមានពីប្រធាន គ.ក.ប ។ ការប៉ុនប៉ងជាលើកទីពីរ ដើម្បីធ្វើឱ្យបែកឆ្លាយការសម្ងាត់នៃការបោះឆ្នោត នឹងត្រូវចាត់ទុកថាជាការរំលោភទៅលើ ច.ប.ក ហើយជនដែលពាក់ព័ន្ធ ត្រូវតែបានបណ្តេញចេញពីការិយាល័យបោះឆ្នោត និងត្រូវទទួលទោសតាម ច.ប.ក ។

២.១០៧.២១.២ លេខាធិការត្រូវកត់ត្រាទុកនូវហេតុការណ៍នេះ ក្នុងកំណត់ហេតុដោយឡែក ដើម្បីធ្វើការតាមដានបន្ថែមទៀត ។

២.១០៧.២២ អ្នកបោះឆ្នោតណាម្នាក់ដែលបានធ្វើឱ្យខូចសន្លឹកឆ្នោត ឬធ្វើឱ្យបែកដោយអចេតនា ឬដែលបានគូសសញ្ញានៅលើសន្លឹកឆ្នោតរួចហើយ តែបានប្តូរចិត្តវិញ គាត់អាចសុំសន្លឹកឆ្នោត ១ (មួយ) សន្លឹកទៀតពីប្រធាន គ.ក.ប ។

២.១០៧.២២.១ អ្នកបោះឆ្នោតដែលស្នើសុំសន្លឹកឆ្នោត ១ (មួយ) សន្លឹកទៀត ត្រូវបត់សន្លឹកឆ្នោតដែលខូចនោះ តាមផ្នត់ដើម ដើម្បីឱ្យសញ្ញាដែលបានគូសស្ថិតនៅខាងក្នុងផ្នត់ រួចប្រគល់ជូនប្រធាន គ.ក.ប ។

២.១០៧.២២.២ ប្រធានត្រូវសិកសន្លឹកឆ្នោតដែលខូចនោះ ទៅក្នុងស្រោមសំបុត្រមួយដែលមានកាខ្នងថា " សន្លឹកឆ្នោតខូច " ។

២.១០៧.២២.៣ លេខាធិការដែលបានគូសសញ្ញាសម្គាល់ម្តងហើយ ក្នុងប្រអប់នៅប៉ែកខាងដើមទន្ទឹមនឹងឈ្មោះអ្នកបោះឆ្នោតក្នុងបញ្ជីបោះឆ្នោត តាមការណែនាំដូចមានចែងក្នុងចំណុច ២.១០៧.១១.៣ ខាងលើ មិនចាំបាច់គូសសញ្ញាសម្គាល់ជាលើកទីពីរឡើយ ប៉ុន្តែត្រូវកត់ចំណាំទុកសម្រាប់សរសេរចូលក្នុងកំណត់ហេតុនៃការបោះឆ្នោត ។

២.១០៧.២២.៤ ប្រធានត្រូវអនុញ្ញាតលេខាធិការ ឬអនុប្រធានឱ្យផ្តល់សន្លឹកឆ្នោត ១ (មួយ) សន្លឹកទៀត (តាមប្រភេទសន្លឹកឆ្នោត) ជូនអ្នកបោះឆ្នោតតែមួយលើកគត់ និងត្រូវធានាឱ្យមានសន្លឹកឆ្នោតគ្រប់គ្រាន់ សម្រាប់ការបោះឆ្នោតនៅថ្ងៃបោះឆ្នោត និងត្រូវរំលឹកលេខាធិការ ឬអនុប្រធានឱ្យណែនាំអ្នកបោះឆ្នោត តាមខ្លឹមសារនៃចំណុច ២.១០៧.១១.៥ ខាងលើ ។



២.១០៧.២២.៥ ក្នុងករណីមានអ្នកបោះឆ្នោតមួយចំនួនជាបន្តបន្ទាប់គ្នាសុំសន្លឹកឆ្នោត មួយសន្លឹកផ្សេងទៀត ដូចមានចែងក្នុងចំណុច ២.១០៧.២២ ដែល អាចចាត់ទុកថា ជាភាពមិនប្រក្រតីមួយនោះ ប្រធាន គ.ក.ប អាច សម្រេចមិនផ្តល់សន្លឹកឆ្នោតមួយសន្លឹកផ្សេងទៀត តាមការស្នើសុំ និងឱ្យលេខាធិការ កត់ត្រាបញ្ហានេះចូលក្នុងកំណត់ហេតុនៃការ បោះឆ្នោតទាំងពីរប្រភេទ ។

២.១០៧.២៣ ប្រសិនបើភ្នាក់ងារគណបក្សនយោបាយណាម្នាក់ជំទាស់ ឬតវ៉ានឹងកិច្ចប្រតិបត្តិការ បោះឆ្នោត ឬភាពមិនប្រក្រតីនៃការបោះឆ្នោត ឬ/និងសេចក្តីសម្រេចណាមួយរបស់ គ.ក.ប ភ្នាក់ងារនោះត្រូវលើកការជំទាស់ ឬតវ៉ានោះដោយផ្ទាល់ទៅប្រធាន គ.ក.ប ដោយបង្ហាញអំពីមូលហេតុ ឬ/និងភស្តុតាង ដែលនាំឱ្យជឿថា មានភាពមិនប្រក្រតី ឬការរំលោភច្បាប់ ឬ/និងការរំលោភ ប.ន.ក ក្នុងការបោះឆ្នោតនៅការិយាល័យ បោះឆ្នោតនោះ ។

២.១០៧.២៣.១ ប្រសិនបើយល់ឃើញថា សមហេតុសមផល ប្រធានត្រូវបញ្ឈប់ជា បណ្តោះអាសន្ន នូវកិច្ចប្រតិបត្តិការបោះឆ្នោត ដើម្បីស្តាប់ការជំទាស់ ឬតវ៉ារបស់ភ្នាក់ងារគណបក្សនយោបាយនោះ ហើយបន្ទាប់មក ពិភាក្សាបញ្ហានេះជាមួយនឹងសមាជិក គ.ក.ប ដទៃទៀត ។

២.១០៧.២៣.២ បន្ទាប់ពីបានពិនិត្យឡើងវិញអំពីករណី ដែលបានលើកការជំទាស់ ឬតវ៉ា ប្រសិនបើប្រធាន គ.ក.ប យល់ព្រមតាមការជំទាស់ ឬតវ៉ា ប្រធានត្រូវណែនាំ និងរំលឹកដល់សមាជិក គ.ក.ប និងអ្នកមាន វត្តមានផ្សេងទៀតក្នុងការិយាល័យបោះឆ្នោត អំពីខ្លឹមសារពាក់ព័ន្ធ ដែលចែងក្នុង ច.ប.ក ប.ន.ក ហើយត្រូវរិះរកវិធីណាមួយ ដើម្បី ដោះស្រាយភាពមិនប្រក្រតីនោះ ។

២.១០៧.២៣.៣ ប្រសិនបើប្រធាន គ.ក.ប បដិសេធការជំទាស់ ឬតវ៉ា គាត់ត្រូវផ្តល់ ហេតុផលសមស្រប ពាក់ព័ន្ធនឹងការបដិសេធនោះ ។

២.១០៧.២៣.៤ ប្រសិនបើភ្នាក់ងារគណបក្សនយោបាយនៅតែជំទាស់ ឬតវ៉ា ប្រធាន គ.ក.ប ត្រូវកត់ត្រាការជំទាស់ ឬតវ៉ានេះ ក្នុងកំណត់ហេតុនៃការ បោះឆ្នោតទាំងពីរប្រភេទ ដោយឱ្យអ្នកជំទាស់ ឬតវ៉ានោះ ចុះ ហត្ថលេខាលើកំណត់ហេតុទាំងនេះ ។



២.១០៧.២៣.៥ ប្រសិនបើភ្នាក់ងារនោះមិនយល់ព្រមចុះហត្ថលេខា ករណីនៃការ
ជំទាស់ ឬតវ៉ានេះ មិនត្រូវបានកត់ត្រាក្នុងកំណត់ហេតុនៃការ
បោះឆ្នោតឡើយ ។

២.១០៧.២៣.៦ សេចក្តីសម្រេចរបស់ប្រធាន គ.ក.ប ជាការសម្រេចក្នុងកម្រិត
សមត្ថកិច្ចរបស់ខ្លួន ហើយប្រធានត្រូវប្រកាសបន្តដំណើរការ
បោះឆ្នោតតទៅទៀត ។

២.១០៧.២៣.៧ ចំណុច ២.១០៧.២៣.៦ ខាងលើ មិនបានប្រានចោលនូវការណ៍
ដែលភ្នាក់ងារគណបក្សនយោបាយណាម្នាក់ចង់បន្តប្តឹងជំទាស់ ឬ
តវ៉ាទៅ គណ.ខប អំពីករណីដែលគាត់បានលើកការជំទាស់ ឬតវ៉ា
ក្នុងការិយាល័យបោះឆ្នោតនោះទេ ប៉ុន្តែក្នុងស្ថានភាពនេះ គាត់ត្រូវ
តែយល់ព្រមទទួលយកនូវវិធានការនៃការគ្រប់គ្រងរបស់ប្រធាន
គ.ក.ប ដោយមិនត្រូវរំខាន ឬជ្រៀតជ្រែកធ្វើឱ្យរាំងស្ទះដល់កិច្ច
ប្រតិបត្តិការបោះឆ្នោតឡើយ ។

២.១០៧.២៣.៨ ប្រធានត្រូវផ្តល់ ទ.១២០២ សម្រាប់បំពេញពាក្យបណ្តឹង ប្រសិនបើ
ភ្នាក់ងារគណបក្សនយោបាយស្នើសុំសម្រាប់ប្តឹងបន្តទៅ គណ.ខប ។

២.១០៧.២៤ ប្រសិនបើអ្នកបោះឆ្នោតណាម្នាក់រំខានដល់កិច្ចប្រតិបត្តិការបោះឆ្នោត ទោះបីគាត់
កំពុងស្ថិតនៅក្នុងការិយាល័យបោះឆ្នោត ឬកំពុងឈរតម្រង់ជូរនៅខាងក្រៅការិយា
ល័យបោះឆ្នោតក្តី ប្រធានត្រូវណែនាំឱ្យគាត់រក្សារបៀបរៀបរយ ។ ក្នុងករណីអ្នក
បោះឆ្នោតនោះមិនគោរពតាមការណែនាំ ប្រធាន គ.ក.ប ត្រូវស្នើកម្លាំងសន្តិសុខ
ឱ្យបណ្តេញបុគ្គលនោះចេញ ឬឃាត់ខ្លួនបុគ្គលនោះ រហូតដល់ការបោះឆ្នោតត្រូវ
បានបញ្ចប់ ។

២.១០៧.២៥ ប្រធាន គ.ក.ប អាចស្នើសុំឱ្យកងកម្លាំងសន្តិសុខរៀបចំសាឡើងវិញនូវរបៀបរៀបរយ
ខាងក្នុង និងខាងក្រៅការិយាល័យបោះឆ្នោត ប្រសិនបើកិច្ចប្រតិបត្តិការបោះឆ្នោត
ត្រូវបានរំខានដល់កម្រិត ដែលធ្វើឱ្យអ្នកបោះឆ្នោតមិនអាចបោះឆ្នោតបន្តទៀតបាន
ឬធ្វើឱ្យការបោះឆ្នោតមិនអាចប្រព្រឹត្តទៅដោយសេរី ។ ការរំខានដល់អ្នកបោះឆ្នោត
ឬដល់ការប្រព្រឹត្តទៅនៃការបោះឆ្នោត គឺជាសកម្មភាពទាំងឡាយណាដែលកើតមាន
នៅខាងក្នុង ឬបរិវេណខាងក្នុងនៃការិយាល័យបោះឆ្នោត ដូចខាងក្រោមនេះ ៖



- ២.១០៧.២៥.១ ការបញ្ចេញសម្រែកខ្លាំងៗ ឬការបញ្ចេញសម្តីគំរាមកំហែង ឬជេរ
ប្រមាថមាក់ងាយ ។
- ២.១០៧.២៥.២ ការធ្វើសកម្មភាពរារាំងអ្នកបោះឆ្នោតមិនឱ្យទៅបោះឆ្នោត ។
- ២.១០៧.២៥.៣ ការរុញច្រានដោយប្រើកម្លាំងធ្ងន់ ។
- ២.១០៧.២៥.៤ ការគប់វត្ថុផ្សេងៗសំដៅអ្នកបោះឆ្នោត ឬការិយាល័យបោះឆ្នោត ។
- ២.១០៧.២៥.៥ ការអុកឡុកដោយបុគ្គលណាម្នាក់ ឬច្រើននាក់ ដែលធ្វើឱ្យខ្លាច
ដល់អ្នកបោះឆ្នោត ។
- ២.១០៧.២៥.៦ ការបញ្ចេញអាកប្បកិរិយា និងភាសាមិនសមរម្យ ។
- ២.១០៧.២៥.៧ ការបញ្ចេញឱ្យឃើញនូវអារុដ គ្រឿងផ្ទុះ ឬសារធាតុផ្សេងៗ ប្រកប
ដោយគ្រោះថ្នាក់ ។

២.១០៧.២៦ ប្រសិនបើការបោះឆ្នោតឈានដល់ម៉ោង ១៥:០០ (ដប់ប្រាំ) រសៀលនៃថ្ងៃបោះឆ្នោត
ដែលជាពេលវេលាកំណត់ សម្រាប់បញ្ចប់ការបោះឆ្នោត ប៉ុន្តែនៅតែមានអ្នកបោះ
ឆ្នោតកំពុងស្ថិតនៅក្នុងការិយាល័យបោះឆ្នោត ឬឈរតម្រង់ជួរ ឬស្ថិតនៅក្នុង
បរិវេណខាងក្នុងនៃការិយាល័យបោះឆ្នោត អ្នកបោះឆ្នោតទាំងអស់នោះ ត្រូវតែបាន
អនុញ្ញាតឱ្យបោះឆ្នោត ។

២.១០៧.២៦.១ ក្នុងករណីនេះសមាជិកទី២ ត្រូវប្រកាសប្រាប់អ្នកបោះឆ្នោតដែល
មានវត្តមាននៅក្នុងបរិវេណខាងក្នុងការិយាល័យបោះឆ្នោត និង
ត្រូវប្រមូលយក អ.ខ ឬ ឬ អ ឬលិខិតសម្គាល់ខ្លួនជាសមាជិក កបយ.ស
ពីអ្នកបោះឆ្នោតដែលនៅក្នុងជួរ ដោយចាប់ផ្តើមពីអ្នកបោះឆ្នោត
ដែលឈរក្រោយគេបង្អស់ រហូតដល់អ្នកនៅខាងមុខគេបង្អស់ រួច
ប្រគល់ឱ្យសមាជិកទី៣ ។

២.១០៧.២៦.២ សមាជិកទី៣ ត្រូវហៅឈ្មោះអ្នកបោះឆ្នោតម្នាក់ម្តងៗ រហូតដល់
អ្នកបោះឆ្នោតចុងក្រោយបង្អស់ឱ្យចូលក្នុងការិយាល័យបោះឆ្នោត
ដើម្បីបោះឆ្នោត តាមលំដាប់លំដោយរហូតដល់អស់អ្នកបោះឆ្នោត ។

២.១០៧.២៦.៣ អ្នកបោះឆ្នោត ដែលគ្មានវត្តមាននៅខាងក្នុងការិយាល័យបោះឆ្នោត
ឬនៅក្នុងបរិវេណខាងក្នុងនៃការិយាល័យបោះឆ្នោត នៅនាទីចុង
ក្រោយនាម៉ោង ១៥:០០ (ដប់ប្រាំ) រសៀលនៃថ្ងៃបោះឆ្នោតទេ អ្នក
បោះឆ្នោតទាំងនោះពុំត្រូវបានអនុញ្ញាតឱ្យបោះឆ្នោតឡើយ ។



២.១០៧.២៧ ប្រសិនបើអ្នកបោះឆ្នោតដែលមានឈ្មោះក្នុងបញ្ជីបោះឆ្នោត មិនទាន់បានមកបោះឆ្នោតគ្រប់គ្នាទេ ទោះបីគ្មានអ្នកបោះឆ្នោតឈររង់ចាំបោះឆ្នោតក្តី ប្រធាន គ.ក.ប មិនអាចបិទការបោះឆ្នោតនៅការិយាល័យរបស់ខ្លួន នៅមុនម៉ោង ១៥:០០ (ដប់ប្រាំ) រសៀល នៃថ្ងៃបោះឆ្នោតបានឡើយ ។

២.១០៧.២៨ ប្រសិនបើអ្នកបោះឆ្នោតទាំងអស់ដែលមានឈ្មោះក្នុងបញ្ជីបោះឆ្នោត បានបោះឆ្នោតគ្រប់គ្នាហើយ ប្រធាន គ.ក.ប អាចប្រកាសបញ្ចប់ការបោះឆ្នោតនៅការិយាល័យរបស់ខ្លួន នៅមុនម៉ោង ១៥:០០ (ដប់ប្រាំ) រសៀល ។

ការមិនការបោះឆ្នោតនៅការិយាល័យបោះឆ្នោត ក្នុងថ្ងៃបោះឆ្នោត

ប្រការ ២.១០៨.-

នៅពេលដែលអ្នកបោះឆ្នោតចុងក្រោយបង្អស់បានបោះឆ្នោតរួច និងបានចេញផុតពីការិយាល័យប្រធានត្រូវចាត់ឱ្យសមាជិកទី២ ចាត់វិធានការចាំបាច់ ដើម្បីការពារច្រកចូលការិយាល័យបោះឆ្នោត កុំឱ្យអ្នកគ្មានភារកិច្ចចេញចូល ។ ប្រធាន គ.ក.ប ត្រូវប្រកាសបិទការបោះឆ្នោតនៅការិយាល័យបោះឆ្នោតនោះ បន្ទាប់មកត្រូវចាត់ចែងការផ្ទៀងផ្ទាត់ចំនួនអ្នកបោះឆ្នោត និងចំនួនសន្លឹកឆ្នោត និងការបំពេញកំណត់ហេតុនៃការបោះឆ្នោត ។

២.១០៨.១ បន្ទាប់ពីបានប្រកាសបិទការបោះឆ្នោត ប្រធាន គ.ក.ប ត្រូវចាត់ចែងតាមនីតិវិធីដើម្បីធានាសុវត្ថិភាពហិបឆ្នោតនីមួយៗ ដែលក្នុងនោះ ៖

២.១០៨.១.១ ប្រធានត្រូវបិទភ្លិតសន្ទះបិទប្រឡោះសម្រាប់សិកសន្លឹកឆ្នោតទាំងពីរនៃហិបឆ្នោត សម្រាប់ការបោះឆ្នោតជ្រើសរើសក្រុមប្រឹក្សាក្រុង ស្រុក ខណ្ឌ និងហិបឆ្នោតសម្រាប់ការបោះឆ្នោតជ្រើសរើសក្រុមប្រឹក្សារាជធានី ខេត្ត ព្រមទាំងបិទពាសក្រដាសស្តើងមួយសន្លឹកដែលមានចុះហត្ថលេខារបស់ប្រធាន គ.ក.ប និងភ្នាក់ងារគណបក្សនយោបាយ (ប្រសិនបើគាត់យល់ព្រម) ពីលើសន្ទះបិទប្រឡោះសម្រាប់សិកសន្លឹកឆ្នោតទាំងពីរនៃហិបឆ្នោតនីមួយៗនោះផង ។

២.១០៨.១.២ ប្រធានត្រូវបិទគម្របខាងក្រៅនៃហិបឆ្នោតនីមួយៗ និងចាក់សោឃ្លុំមានលេខ នៅត្រង់ក្រវិលសម្រាប់ចាក់សោទាំងពីរនៃហិបឆ្នោតទាំងនោះ រួចត្រូវអនុញ្ញាតឱ្យភ្នាក់ងារគណបក្សនយោបាយ និងអ្នកសង្កេតការណ៍ ពិនិត្យមើលហិបឆ្នោត និងសោឃ្លុំមានលេខទាំងនោះ ។



២.១០៨.១.៣ លេខាធិការត្រូវកត់ត្រាបន្ថែមនូវលក្ខណៈសម្គាល់ និងលេខសោយ្យូ ដែលចាក់ភ្ជាប់នឹងក្រវិលហិបឆោតក្រុមប្រឹក្សាក្រុង ស្រុក ខណ្ឌ ក្នុងកំណត់ហេតុនៃការបោះឆ្នោតជ្រើសរើសក្រុមប្រឹក្សាក្រុង ស្រុក ខណ្ឌ (ទ.១១០១ស) លក្ខណៈសម្គាល់ និងលេខសោយ្យូដែលចាក់ ភ្ជាប់នឹងក្រវិលហិបឆោតក្រុមប្រឹក្សារាជធានី ខេត្ត ក្នុងកំណត់ហេតុ នៃការបោះឆ្នោតជ្រើសរើសក្រុមប្រឹក្សារាជធានី ខេត្ត (ទ.១១០១ខ) និងពេលវេលានៃការបិទការបោះឆ្នោតនៅការិយាល័យបោះឆ្នោត នោះ ។

២.១០៨.១.៤ ប្រធានត្រូវចាត់វិធានការការពារហិបឆោត ដែលមានសន្លឹកឆ្នោត ខាងក្នុង សម្រាប់ការរាប់សន្លឹកឆ្នោតនៅនឹងកន្លែងការិយាល័យ បោះឆ្នោត ឬសម្រាប់ការបញ្ជូនទៅរាប់នៅកន្លែងផ្សេង ប្រសិនបើ មានការសម្រេចឱ្យធ្វើដូច្នោះដោយ គ.ជ.ប ។

២.១០៨.១.៥ ភ្នាក់ងារគណបក្សនយោបាយ និងអ្នកសង្កេតការណ៍បោះឆ្នោត អាចថតយកសកម្មភាពនៅការិយាល័យបោះឆ្នោត ក្រោយពីការ ប្រកាសបិទការបោះឆ្នោតដោយសុំការអនុញ្ញាតពីប្រធាន គ.ក.ប ។

២.១០៨.២ បន្ទាប់មកស្ថិតនៅចំពោះមុខវត្តមាន ភ្នាក់ងារគណបក្សនយោបាយ និងអ្នកសង្កេត ការណ៍នានា ប្រធាន គ.ក.ប ត្រូវចាត់ចែងឱ្យសមាជិក គ.ក.ប ធ្វើការផ្ទៀងផ្ទាត់ ចំនួនអ្នកបោះឆ្នោត ចំនួនសន្លឹកឆ្នោតដែលបានប្រើ សន្លឹកឆ្នោតមិនបានប្រើ និង សន្លឹកឆ្នោតខូចពេលបោះឆ្នោត (ប្រសិនបើមាន) ដែលក្នុងនោះ ៖

២.១០៨.២.១ លេខាធិការត្រូវរាប់ចំនួនគំនូសសញ្ញាក្នុងកូនប្រអប់ផ្នែកខាងដើម នៅក្នុងបញ្ជីបោះឆ្នោត ដូចមានចែងក្នុងចំណុច ២.១០៧.១១.៣ ខាងលើ និងចំនួនអ្នកអះអាងមិនបោះឆ្នោតក្នុងក្រដាសព័ត៌មាន ដូចមានចែងក្នុងចំណុច ២.១០៧.១១.៩ បន្ទាប់មកត្រូវរាយការណ៍ ជូនប្រធានអំពីចំនួនអ្នកបោះឆ្នោតដែលបានបោះឆ្នោត និងចំនួន អ្នកបោះឆ្នោតដែលមិនបានបោះឆ្នោតជ្រើសរើសក្រុមប្រឹក្សាណា មួយ ។

២.១០៨.២.២ អនុប្រធានត្រូវកត់សម្គាល់រវាងគល់បញ្ជីសន្លឹកឆ្នោតដែលបានប្រើ និងគល់បញ្ជីសន្លឹកឆ្នោតដែលមិនបានប្រើ ម្តងមួយៗតាមប្រភេទ ក្រុមប្រឹក្សា រួចរាប់ចំនួនសន្លឹកឆ្នោតដែលមិនបានប្រើ និងសន្លឹក ឆ្នោតខូចដោយឡែកពីគ្នា ។ ប្រសិនបើចំនួនសន្លឹកឆ្នោតដែលបាន



ទទួលជាក់ស្តែង ដូចមានបញ្ជាក់ក្នុងចំណុច ២.១០៧.៧.៣ ខាងលើ ដកផលបូកចំនួនសន្លឹកឆ្នោតខូច និងចំនួនសន្លឹកឆ្នោតដែលមិន បានប្រើ ស្មើគ្នានឹងចំនួនអ្នកបោះឆ្នោតដែលបានបោះឆ្នោត ដូចមាន បញ្ជាក់ក្នុងចំណុច ២.១០៨.២.១ ខាងលើ ឬស្មើគ្នានឹងចំនួនអ្នកបោះ ឆ្នោតដែលបានបោះឆ្នោត ដូចមានបញ្ជាក់ក្នុងចំណុច ២.១០៨.២.១ ដកនឹងចំនួនអ្នកបោះឆ្នោត ដែលមិនបានបោះឆ្នោតជ្រើសរើស ក្រុមប្រឹក្សាណាមួយ លេខាធិការត្រូវកត់ត្រាគូលេខនៃចំនួនស្មើគ្នា នេះក្នុង ទ.១១០១ស ឬ/និង ទ.១១០១ខ ។

២.១០៨.២.៣

ប្រសិនបើក្នុងការផ្ទៀងផ្ទាត់នេះបង្ហាញថា នៅមានភាពខុសគ្នារវាង ចំនួនសន្លឹកឆ្នោតដែលបានប្រើ និងចំនួនអ្នកបោះឆ្នោតដែលបាន បោះឆ្នោត លេខាធិការត្រូវផ្ទៀងផ្ទាត់ជាលើកទីពីរនូវចំនួនអ្នកបោះ ឆ្នោតដែលបានបោះឆ្នោតនៅក្នុងបញ្ជីបោះឆ្នោត និងចំនួនអ្នកបោះ ឆ្នោតដែលមិនបានបោះឆ្នោតជ្រើសរើសក្រុមប្រឹក្សាណាមួយ ហើយ អនុប្រធានក៏ត្រូវផ្ទៀងផ្ទាត់ឡើងវិញដែរ នូវចំនួនសន្លឹកឆ្នោតដែល បានប្រើ (រាប់ចំនួនសន្លឹកគល់បញ្ជីនៃសន្លឹកឆ្នោតដែលបានប្រើ) សន្លឹកឆ្នោតមិនបានប្រើ និងសន្លឹកឆ្នោតខូច ។ ប្រសិនបើភាពខុស គ្នានៅតែមាន លេខាធិការត្រូវកត់ត្រាគូលេខនៃចំនួនដែលខុសគ្នា នោះក្នុង ទ.១១០១ស ឬ/និង ទ.១១០១ខ ហើយប្រធាន គ.ក.ប ត្រូវបន្តចាត់ចែងអនុវត្តតាមនីតិវិធីជាបន្ត ។

២.១០៨.២.៤

លេខាធិការត្រូវកត់ត្រាចំនួនអ្នកបោះឆ្នោតដែលមិនបានបោះឆ្នោត ជ្រើសរើសក្រុមប្រឹក្សាណាមួយទៅក្នុង ទ.១១០១ស ឬ ទ.១១០១ខ ដោយស្រង់ចេញពីក្រដាសព័ត៌មាន ដូចមានចែងក្នុងចំណុច ២.១០៧.១១.៩ ។

២.១០៨.២.៥

សមាជិកទី២ ត្រូវបោះ ឬកាត់សន្លឹកឆ្នោតដែលមិនបានប្រើទាំងអស់ ដោយប្រដាប់ចោះ ឬកន្ត្រៃ ដើម្បីធ្វើមោឃភាពសន្លឹកឆ្នោតដែល នៅសល់មិនបានប្រើ ។

២.១០៨.២.៦

អនុប្រធានត្រូវដាក់សន្លឹកឆ្នោតមោឃភាព និងគល់បញ្ជីសន្លឹកឆ្នោត ដែលបានប្រើ តាមប្រភេទក្រុមប្រឹក្សានីមួយៗទៅក្នុងស្បោងឆ្នោត តែមួយដាច់ដោយឡែកពីគ្នា រួចបិទឱ្យជិត ។



២.១០៨.៣ ប្រធាន គ.ក.ប ត្រូវធានាថា លេខាធិការបានកត់ត្រាជាមុននូវលេខសោយ្យំ ដែលនឹងត្រូវប្រើសម្រាប់ចាក់ឃ្នុំមាត់ស្បោង " ខ " ដូចមានចែងក្នុងចំណុច ២.១១២.៩ ខាងក្រោម ទ.១១០១ស និង ទ.១១០១ខ និងត្រូវបោះត្រាសម្ងាត់នៅជ្រុងខាងស្តាំ ប៉ែកខាងលើនៃកំណត់ហេតុទាំងនេះ ។ ទ.១១០១ស និង ទ.១១០១ខ ចំនួន ៣ (បី) ច្បាប់ តាមប្រភេទក្រុមប្រឹក្សានីមួយៗ ដែលលេខាធិការបានបំពេញរួច ត្រូវបានចុះហត្ថលេខាដោយលេខាធិការ និងប្រធានផ្ទាល់ ព្រមទាំងមានបោះត្រាការិយាល័យផង ។

- ២.១០៨.៣.១ ប្រធានត្រូវដាក់បង្ហាញកំណត់ហេតុ ដូចមានចែងក្នុងចំណុច ២.១០៨.៣ ខាងលើ ឱ្យភ្នាក់ងារគណបក្សនយោបាយ និងអ្នកសង្កេតការណ៍ ដើម្បីពិនិត្យ ។
- ២.១០៨.៣.២ ភ្នាក់ងារគណបក្សនយោបាយ អាចចូលរួមចុះហត្ថលេខាជាសាក្សីលើកំណត់ហេតុនេះបាន ។
- ២.១០៨.៣.៣ ការមិនចូលរួមចុះហត្ថលេខាជាសាក្សីលើកំណត់ហេតុនៃការបោះឆ្នោត ពីភ្នាក់ងារគណបក្សនយោបាយ មិនអាចចាត់ទុកជាមោឃៈនូវកំណត់ហេតុនេះបានទេ ។

២.១០៨.៤ ប្រធាន គ.ក.ប ត្រូវរៀបចំទុកដាក់ ទ.១១០១ស និង ទ.១១០១ខ ដោយឡែកពីគ្នា តាមប្រភេទក្រុមប្រឹក្សានីមួយៗ ដូចមានចែងក្រោមចំណុច ២.១០៨.៣ ខាងលើ តាមការកំណត់ដូចខាងក្រោម ៖

- ២.១០៨.៤.១ ដាក់ ទ.១១០១ស ១ (មួយ) ច្បាប់ ក្នុងស្រោមសំបុត្របោះពុម្ព ដែលមានកាខ្នងថា " កំណត់ហេតុនៃការបោះឆ្នោតជ្រើសរើសក្រុមប្រឹក្សាក្រុង ស្រុក ខណ្ឌ (ទ.១១០១ស) " ធ្វើជូន គ.ជ.ប ។
- ២.១០៨.៤.២ ដាក់ ទ.១១០១ខ ១ (មួយ) ច្បាប់ ក្នុងស្រោមសំបុត្របោះពុម្ព ដែលមានកាខ្នងថា " កំណត់ហេតុនៃការបោះឆ្នោតជ្រើសរើសក្រុមប្រឹក្សារាជធានី ខេត្ត (ទ.១១០១ខ) " ធ្វើជូន គ.ជ.ប ។
- ២.១០៨.៤.៣ ដាក់ ទ.១១០១ស ១ (មួយ) ច្បាប់ ក្នុងស្រោមសំបុត្របោះពុម្ព ដែលមានកាខ្នងថា " កំណត់ហេតុនៃការបោះឆ្នោតជ្រើសរើសក្រុមប្រឹក្សាក្រុង ស្រុក ខណ្ឌ (ទ.១១០១ស) " ធ្វើជូន គ.ជ.ប ។
- ២.១០៨.៤.៤ ដាក់ ទ.១១០១ខ ១ (មួយ) ច្បាប់ ក្នុងស្រោមសំបុត្របោះពុម្ព ដែលមានកាខ្នងថា " កំណត់ហេតុនៃការបោះឆ្នោតជ្រើសរើសក្រុមប្រឹក្សារាជធានី ខេត្ត (ទ.១១០១ខ) " ធ្វើជូន គ.ជ.ប ។



២.១០៨.៥ បន្ទាប់មកប្រធាន គ.ក.ប ត្រូវរៀបចំដាក់សម្ភារ ឯកសារបោះឆ្នោតពាក់ព័ន្ធ ទៅក្នុង ស្បែងឆ្នោតស្លឹក ឬស្រោមសំបុត្រដោយឡែកពីគ្នា រួចដាក់បញ្ចូលទៅក្នុងកញ្ចប់ សុវត្ថិភាព " កស " ឬ " កខ " តាមប្រភេទក្រុមប្រឹក្សានីមួយៗ ដែលមានបោះពុម្ព សម្គាល់ថា " កំណត់ហេតុនៃការបោះឆ្នោត និងរាប់សន្លឹកឆ្នោតនៅការិយាល័យ បោះឆ្នោតលេខ..." ។

២.១០៨.៦ សម្ភារ ឯកសារបោះឆ្នោត ដែលត្រូវបញ្ចូលទៅក្នុងកញ្ចប់សុវត្ថិភាព " កស " រួមមាន ៖

- ២.១០៨.៦.១ ស្រោមសំបុត្រមានដាក់កំណត់ហេតុនៃការបោះឆ្នោត ដូចមានចែង ក្នុងចំណុច ២.១០៨.៤.១ ។
- ២.១០៨.៦.២ ស្រោមសំបុត្រដាក់បញ្ជីបោះឆ្នោត ដែលបានប្រើក្នុងពេលបោះឆ្នោត និងក្រដាសព័ត៌មាន ដូចចែងក្នុងចំណុច ២.១០៧.១១.៩ ។
- ២.១០៨.៦.៣ ស្រោមសំបុត្រដាក់ " សន្លឹកឆ្នោតខូច " នៃក្រុមប្រឹក្សាក្រុង ស្រុក ខណ្ឌ (ប្រសិនបើមាន) ។
- ២.១០៨.៦.៤ ស្បែងឆ្នោតស្លឹកដាក់ " សន្លឹកឆ្នោតមិនបានប្រើ និងគល់បញ្ជីសន្លឹក ឆ្នោតដែលបានប្រើ " សម្រាប់ក្រុមប្រឹក្សាក្រុង ស្រុក ខណ្ឌ ។
- ២.១០៨.៦.៥ ស្រោមសំបុត្រតូចដាក់ត្រាសម្ងាត់ សម្រាប់ក្រុមប្រឹក្សាក្រុង ស្រុក ខណ្ឌ ។
- ២.១០៨.៦.៦ ស្រោមសំបុត្រដាក់ " សន្លឹកឆ្នោតមិនត្រឹមត្រូវដែលបានដកហូត " (ប្រសិនបើមាន) ។
- ២.១០៨.៦.៧ ស្រោមសំបុត្រដាក់ឯកសារភស្តុតាង ដែលបានដកហូត (ប្រសិន បើមាន) ។

២.១០៨.៧ សម្ភារ ឯកសារបោះឆ្នោត ដែលត្រូវដាក់បញ្ចូលទៅក្នុងកញ្ចប់សុវត្ថិភាព " កខ " រួម មាន ៖

- ២.១០៨.៧.១ ស្រោមសំបុត្រមានដាក់កំណត់ហេតុនៃការបោះឆ្នោត ដូចមានចែង ក្នុងចំណុច ២.១០៨.៤.២ ។
- ២.១០៨.៧.២ ស្រោមសំបុត្រដាក់ " សន្លឹកឆ្នោតខូច " នៃក្រុមប្រឹក្សារាជធានី ខេត្ត ។
- ២.១០៨.៧.៣ ស្បែងឆ្នោតស្លឹកដាក់ " សន្លឹកឆ្នោតមិនបានប្រើ និងគល់បញ្ជីសន្លឹក ឆ្នោតដែលបានប្រើ " សម្រាប់ក្រុមប្រឹក្សារាជធានី ខេត្ត ។
- ២.១០៨.៧.៤ ស្រោមសំបុត្រដាក់ត្រាសម្ងាត់ សម្រាប់ក្រុមប្រឹក្សារាជធានី ខេត្ត ។



២.១០៨.៧.៥ ស្រោមសំបុត្រដាក់ " សន្លឹកឆ្នោតមិនត្រឹមត្រូវដែលបានដកហូត " (ប្រសិនបើមាន) ។

២.១០៨.៧.៦ ស្រោមសំបុត្រដាក់ឯកសារភស្តុតាង ដែលបានដកហូត (ប្រសិនបើមាន) ។

២.១០៨.៨ ប្រធាន គ.ក.ប ត្រូវពិនិត្យ និងផ្ទៀងផ្ទាត់ឱ្យបានហ្មត់ចត់ថា រាល់ស្រោមសំបុត្រ និងស្បែកឆ្នោតដាក់សម្ភារ ឯកសារ ដូចមានចែងក្រោមចំណុច ២.១០៨.៦ និង ២.១០៨.៧ ខាងលើ ត្រូវបានដាក់ក្នុងកញ្ចប់សុវត្ថិភាព " ក " ។ ប្រធាន គ.ក.ប ត្រូវធានាថា កញ្ចប់សុវត្ថិភាព " ក " នីមួយៗ មិនទាន់ត្រូវបានបិទភ្លិតនៅពេលនេះនៅឡើយ ហើយនឹងត្រូវបានបិទភ្លិតដោយការសុវត្ថិភាពបម្រុងស្រាប់ លុះណាតែ គ.ក.ប បានបញ្ចប់ការរាប់សន្លឹកឆ្នោត និងបានដាក់កំណត់ហេតុនៃការរាប់សន្លឹកឆ្នោត និងសម្ភារ ឯកសារបោះឆ្នោតផ្សេងទៀត ទៅក្នុងកញ្ចប់សុវត្ថិភាព " ក " ពាក់ព័ន្ធរួចរាល់សិន ។

២.១០៨.៨.១ ប្រធាន គ.ក.ប ត្រូវធានាថា កញ្ចប់សុវត្ថិភាព " ក " នីមួយៗ ដែលដាក់ស្រោមសំបុត្រ និងស្បែកឆ្នោតដាក់សម្ភារ ឯកសារ ដូចមានចែងក្រោមចំណុច ២.១០៨.៨ ខាងលើ ត្រូវបានបំពេញលេខកូដការិយាល័យយ៉ាងត្រឹមត្រូវ ដោយប្រើប៊ិកហ្វីតលុបមិនជ្រុះ ព្រមទាំងត្រូវរក្សាទុកឱ្យបានហ្មត់ចត់ និងមានសុវត្ថិភាព ក្នុងពេលដែលកិច្ចប្រតិបត្តិការរាប់សន្លឹកឆ្នោតកំពុងដំណើរការ ។

២.១០៨.៨.២ ប្រធាន គ.ក.ប ត្រូវចាត់ចែងសមាជិកឱ្យរៀបចំទុកដាក់សម្ភារ ឯកសារដែលនៅសល់បញ្ចូលទៅក្នុងកេសស័ង្កសី និងវេចខ្ចប់ដបទឹកខ្មៅលុបលាងមិនជ្រុះដោយឡែក ។ ទន្ទឹមនឹងនេះត្រូវរុះរើបន្ទប់សម្ងាត់ទាំង ២ (ពីរ) រួចច្រកចូលទៅក្នុងការុង ឬកេស តាមលំនាំដូចពេលបានទទួល ។

ប្រការ ២.១០៩.-

មុនថ្ងៃបោះឆ្នោត ឬនៅថ្ងៃបោះឆ្នោត ប្រសិនបើការិយាល័យបោះឆ្នោតណាមួយ ឬមួយចំនួន ស្ថិតក្នុងករណីកាលៈទេសៈមានអាសន្ន ដែលនាំឱ្យមានគ្រោះថ្នាក់ ឬគំរាមកំហែងដល់សុវត្ថិភាព មន្ត្រីបោះឆ្នោត និងអ្នកបោះឆ្នោតនៅក្នុងការិយាល័យបោះឆ្នោត ឬ/និង ក្នុងបរិវេណខាងក្នុង នៃការិយាល័យបោះឆ្នោត គ.ជ.ប មានសិទ្ធិសម្រេចមិនបើក ឬបិទការិយាល័យបោះឆ្នោត នោះ ឬទាំងនោះបាន។ នីតិវិធីចាប់ពីប្រការ ២.១៣០ ដល់ប្រការ ២.១៣៤ ខាងក្រោម នៃ ប.ន.ក នេះ ត្រូវតែបានអនុវត្តចំពោះការបិទការិយាល័យ និងការសម្រេចមិនបើកការិយាល័យបោះឆ្នោតក្នុងកាលៈទេសៈមានអាសន្ន ។



ផ្នែកទី ៨

ការរាប់សន្លឹកឆ្នោត និងលទ្ធផលនៃការបោះឆ្នោត

ការរាប់សន្លឹកឆ្នោតនៅការិយាល័យបោះឆ្នោត

ប្រការ ២.១១០.-

អនុលោមតាម ច.ប.ក ការរាប់សន្លឹកឆ្នោតត្រូវធ្វើដោយផ្ទាល់នៅការិយាល័យបោះឆ្នោតនីមួយៗ ដែលមានទីតាំងនៅទីប្រជុំជនក្រុង ស្រុក ខណ្ឌ នៅពេលបន្ទាប់ពីបិទការបោះឆ្នោត និងធ្វើកំណត់ហេតុនៃ ការបោះឆ្នោតរួច លើកលែងតែការិយាល័យបោះឆ្នោតណា ដែលមិនអាចរាប់សន្លឹកឆ្នោតនៅការិយាល័យ របស់ខ្លួនបាន ដោយសារកាលៈទេសៈមានអាសន្ន ហើយដែល គ.ជ.ប បានសម្រេចឱ្យ គធ.ខប ចាត់ចែង ការរាប់សន្លឹកឆ្នោតនៃការិយាល័យនោះនៅលេខាធិការដ្ឋាននៃ គធ.ខប ឬនៅកន្លែងណាមួយដែលមាន សុវត្ថិភាព ។

២.១១០.១ ក្នុងករណីការរាប់សន្លឹកឆ្នោតត្រូវធ្វើនៅការិយាល័យបោះឆ្នោត ការិយាល័យបោះ ឆ្នោតនោះនឹងក្លាយជាការិយាល័យរាប់សន្លឹកឆ្នោត ហើយ គ.ក.ប ក្លាយជា គ.ក.រ។ ក្នុងករណីនេះប្រធាន គ.ក.ប ដែលក្លាយជាប្រធាន គ.ក.រ ត្រូវចាត់វិធានការ ដោយ អនុវត្តតាមចំណុច ២.១០៦.១ និង ២.១០៦.៣ នៃប្រការ ២.១០៦ ខាងលើ ហើយ ត្រូវចាត់ចែងឱ្យរៀបចំឡើងវិញ គំរូប្លង់បន្ទប់សម្រាប់ការរាប់សន្លឹកឆ្នោត ដែលក្នុងនោះ ត្រូវ ៖

- ២.១១០.១.១ រៀបចំតុធំមួយ ឬតុតូចច្រើនផ្គុំគ្នា និងកៅអីបួនសម្រាប់សមាជិក គ.ក.រ ដោយដាក់នៅចំកណ្តាលបន្ទប់ ដើម្បីអាចឱ្យភ្នាក់ងារគណ បក្សនយោបាយ និងអ្នកសង្កេតការណ៍នានា ដើរចុះឡើងជុំវិញតុ ក្នុងការសង្កេតតាមដានកិច្ចប្រតិបត្តិការនៃការរាប់សន្លឹកឆ្នោត ។
- ២.១១០.១.២ លើកហិបឆ្នោតទាំង ២ (ពីរ) ដាក់នៅចំកណ្តាលតុ ព្រមទាំងយក កញ្ចប់សុវត្ថិភាព " ក " ដូចបានបញ្ជាក់ក្នុងចំណុច ២.១០៨.៨ និង រាល់សម្ភារ ឯកសារ និងទម្រង់បែបបទចាំបាច់ត្រៀមសម្រាប់ប្រើ ក្នុងកិច្ចប្រតិបត្តិការរាប់សន្លឹកឆ្នោតដាក់នៅលើតុ ត្រង់កន្លែងប្រធាន អង្គុយ ។
- ២.១១០.១.៣ ចាត់សមាជិកទី២ និងសមាជិកទី៣ ឱ្យការពារមាត់ទ្វារ បង្អួច ដែល បើកចំហំ កុំឱ្យមានអ្នកចេញចូល មើលថែរក្សាសុវត្ថិភាពសម្ភារ ឯកសារបោះឆ្នោត ដែលមិនត្រូវប្រើប្រាស់ក្នុងការរាប់សន្លឹកឆ្នោត និងមើលថែរក្សាសណ្តាប់ធ្នាប់ក្នុងការិយាល័យរាប់សន្លឹកឆ្នោត ។



២.១១០.២ ប្រធាន គ.ក.វ ត្រូវចាត់ចែងអនុវត្តការរាប់សន្លឹកឆ្នោតដោយឡែកពីគ្នា តាមប្រភេទ ក្រុមប្រឹក្សានីមួយៗ ដោយចាប់ផ្តើមពីការរាប់សន្លឹកឆ្នោតជ្រើសរើសក្រុមប្រឹក្សាក្រុង ស្រុក ខណ្ឌជាមុន បន្ទាប់មកទើបអនុវត្តការរាប់សន្លឹកឆ្នោតជ្រើសរើសក្រុមប្រឹក្សា រាជធានី ខេត្តជាក្រោយ ។ កិច្ចប្រតិបត្តិការរាប់សន្លឹកឆ្នោត ត្រូវធ្វើនៅតែមួយកន្លែង សម្រាប់ការិយាល័យរាប់សន្លឹកឆ្នោតមួយ ហើយប្រសិនបើចាប់ផ្តើមហើយ ត្រូវធ្វើ ឱ្យចប់ចុងចប់ដើមដោយពុំត្រូវឈប់សម្រាកឡើយ ។ ប្រធាន គ.ក.វ ត្រូវចាត់ចែង ត្រៀមឱ្យមានភ្លើងបំភ្លឺនៅការិយាល័យរាប់សន្លឹកឆ្នោត ដើម្បីបង្ការករណីការរាប់ សន្លឹកឆ្នោត ត្រូវអូសបន្លាយដល់ពេលយប់ ។

២.១១០.២.១ ក្នុងដំណើរការនៃការរាប់សន្លឹកឆ្នោត ភ្នាក់ងារគណបក្សនយោបាយ និងអ្នកសង្កេតការណ៍ ត្រូវបានរៀបចំឱ្យស្ថិតនៅទីជិត ល្មមដែលអាច សង្កេតមើលឃើញសកម្មភាពទាំងឡាយនៃការរាប់សន្លឹកឆ្នោត ។

២.១១០.២.២ ភ្នាក់ងារគណបក្សនយោបាយ និងអ្នកសង្កេតការណ៍ ត្រូវបាន អនុញ្ញាតចូលរួមសង្កេតមើលដំណើរការនៃការរាប់សន្លឹកឆ្នោត នៅ តាមការិយាល័យរាប់សន្លឹកឆ្នោតនីមួយៗ និងត្រូវចុះឈ្មោះក្នុង បញ្ជីវត្តមាន (ទ.១១១៥) នៅមុនពេលចាប់ផ្តើមរាប់សន្លឹកឆ្នោត ។

២.១១០.២.៣ ភ្នាក់ងារគណបក្សនយោបាយ និងអ្នកសង្កេតការណ៍អាចផ្លាស់ប្តូរ ភ្នាក់ងារបម្រុងរបស់ខ្លួន (ប្រសិនបើមាន) ឱ្យបំពេញភារកិច្ចជំនួស និងត្រូវចូលរួមឱ្យបានចប់ចុងចប់ដើម ។

២.១១០.២.៤ ភ្នាក់ងារគណបក្សនយោបាយ និងអ្នកសង្កេតការណ៍អាចថតយក រូបភាពនៅការិយាល័យរាប់សន្លឹកឆ្នោតបាន ប៉ុន្តែមិនត្រូវរំខាន ឬ ជ្រៀតជ្រែក ឬធ្វើឱ្យរាំងស្ទះដល់ដំណើរការនេះឡើយ ។

២.១១០.៣ ក្នុងកិច្ចប្រតិបត្តិការរាប់សន្លឹកឆ្នោត ប្រធាន គ.ក.វ ត្រូវអង្គុយនៅចុងតុម្ខាង និងឱ្យ លេខាធិការអង្គុយនៅចុងតុម្ខាងទៀតទល់មុខខ្លួន ហើយអនុប្រធាន និងសមាជិក ទី១ ត្រូវអង្គុយនៅអមសងខាងតុទល់មុខគ្នា ។

២.១១០.៤ ស្ថិតនៅចំពោះមុខភ្នាក់ងារគណបក្សនយោបាយ និងអ្នកសង្កេតការណ៍ ដែល មានវត្តមានក្នុងបន្ទប់រាប់សន្លឹកឆ្នោត ប្រធាន គ.ក.វ ត្រូវប្រកាសចាប់ផ្តើមកិច្ច ប្រតិបត្តិការរាប់សន្លឹកឆ្នោត ដោយចាប់ផ្តើមពីការរាប់សន្លឹកឆ្នោតក្រុមប្រឹក្សាក្រុង ស្រុក ខណ្ឌ ហើយត្រូវ ៖



២.១១០.៤.១ បម្រុងទុកនៅក្បែរខ្លួននូវ ៖

- កញ្ចប់សុវត្ថិភាព " កស " ដែលមានស្បោងឆ្លាស្លឹក ឬ/ និងស្រោមសំបុត្រដាក់កំណត់ហេតុ នៃការបោះឆ្នោត ជ្រើសរើសក្រុមប្រឹក្សាក្រុង ស្រុក ខណ្ឌ និងសម្ភារ ឯកសារបោះឆ្នោតផ្សេងទៀត ។
- ទ.១២០២ សម្រាប់ផ្តល់ជូនភ្នាក់ងារគណបក្សនយោបាយ បំពេញពាក្យបណ្តឹង ប្រសិនបើគាត់ស្នើសុំ ។
- ស្បោងឆ្លាស្លឹកថ្លាសម្រាប់ដាក់សន្លឹកឆ្នោតបានការ និង ស្រោមសំបុត្រដាក់សន្លឹកឆ្នោតមិនបានការ ។
- កៅស៊ូកង ។

២.១១០.៤.២ ប្រគល់ឱ្យអនុប្រធាន គ.ក.រ នូវតារាងកត់ត្រាសំឡេងឆ្នោត (ទ.១១០៨ស) ១ (មួយ) ច្បាប់ សម្រាប់កត់ត្រាសំឡេងឆ្នោត ក្រុមប្រឹក្សាក្រុង ស្រុក ខណ្ឌ ។

២.១១០.៤.៣ ប្រគល់ទៅលេខាធិការនូវ ទ.១១០២ស សម្រាប់បំពេញកំណត់ហេតុ នៃការរាប់សន្លឹកឆ្នោតក្រុមប្រឹក្សាក្រុង ស្រុក ខណ្ឌ និង ទ.១១០៨ស ១ (មួយ) ច្បាប់ សម្រាប់កត់ត្រាសំឡេងឆ្នោតក្រុមប្រឹក្សាក្រុង ស្រុក ខណ្ឌ និងស្រោមសំបុត្រដាក់កំណត់ហេតុនៃការបោះឆ្នោត (ទ. ១១០១ស) ដែលត្រូវដកយកពីកញ្ចប់សុវត្ថិភាព " កស " នៃ ក្រុមប្រឹក្សាក្រុង ស្រុក ខណ្ឌ ។

២.១១០.៤.៤ ប្រគល់ឱ្យសមាជិកទី១ នូវប៊ិកហ្វីតធំ ១ (មួយ) ដើម និងផ្ទាំង ក្រដាសធំ ១ (មួយ) ផ្ទាំង សម្រាប់កត់ត្រាសំឡេងឆ្នោតក្រុមប្រឹក្សា ក្រុង ស្រុក ខណ្ឌ ។

២.១១០.៤.៥ ចាត់លេខាធិការឱ្យចាប់ផ្តើមបំពេញ ទ.១១០២ស ដោយចម្លងនូវ តួលេខនៃចំនួនសន្លឹកឆ្នោតដែលបានទទួល សន្លឹកឆ្នោតដែលមិន បានប្រើ សន្លឹកឆ្នោតខូចពេលបោះឆ្នោត និងចំនួនអ្នកបោះឆ្នោត ដែលបានបោះឆ្នោត ដែលតួលេខទាំងនេះត្រូវបានពិនិត្យផ្ទៀងផ្ទាត់ រួចហើយ ដូចមានចែងក្រោមចំណុច ២.១១៦.២ ខាងលើ និងដែល មានកត់ត្រានៅក្នុង ទ.១១០១ស ។



២.១១០.៥ ស្ថិតនៅចំពោះមុខភ្នាក់ងារគណបក្សនយោបាយ និងអ្នកសង្កេតការណ៍ទាំងអស់ ប្រធាន គ.ក.វ ត្រូវត្រួតពិនិត្យផ្ទៀងផ្ទាត់ឱ្យច្បាស់ថា សោយ្យមានលេខដែលចាក់ជាប់ នឹងគម្របខាងក្រៅនៃហិបឆ្នោតក្រុមប្រឹក្សាក្រុង ស្រុក ខណ្ឌ ស្ថិតក្នុងស្ថានភាព ដើម រួចកាត់ផ្តាច់សោយ្យទាំងនេះ ដោយកន្ត្រៃ ឬកាំបិត ដែលអាចរកបានដោយខ្លួន ឯង និងបើកគម្របខាងក្រៅចេញ ។ បន្ទាប់មកប្រធាន គ.ក.វ ត្រូវបន្តត្រួតពិនិត្យ ផ្ទៀងផ្ទាត់លេខសោយ្យ ដែលចាក់ជាប់នឹងគន្លឹះខ្នាស់គម្របខាងក្នុងនៃហិបឆ្នោត និងក្រដាសស្តើងដែលបិទពាសពីលើសន្ទះបិទភ្លិតប្រឡោះសម្រាប់សិកសន្លឹកឆ្នោត ដើម្បីបញ្ជាក់ថាគ្មានការរុះរើ រួចកាត់ផ្តាច់សោយ្យ និងហែកក្រដាសនេះចោល។ ចុង ក្រោយ ប្រធានត្រូវបើកគម្របខាងក្នុងនៃហិបឆ្នោតពាក់ព័ន្ធ និងចាក់សន្លឹកឆ្នោត ឱ្យអស់ពីហិបឆ្នោតដាក់នៅលើតុ ត្រង់ចន្លោះអនុប្រធាន និងសមាជិកទី១ ហើយ ដាក់ហិបឆ្នោតទទេនៅក្បែរគាត់ ។

២.១១០.៥.១ សមាជិកទី១ ត្រូវរើសយកវត្ថុមិនមែនជាសន្លឹកឆ្នោត ដែលមិនស្ថិត នៅជាប់ជាមួយសន្លឹកឆ្នោត (ប្រសិនបើមាន) ចេញពីគំនរសន្លឹកឆ្នោត រួចដាក់ទៅក្នុងស្រោមសំបុត្រមួយបម្រុងស្រាប់ ។

២.១១០.៥.២ លេខាធិការត្រូវកត់ត្រាករណីដូចចែងក្នុងចំណុច ២.១១០.៥.១ ខាងលើ (ប្រសិនបើមាន) ក្នុង ទ.១១០២ស ។

២.១១០.៦ ប្រធាន គ.ក.វ ត្រូវបង្គាប់ឱ្យអនុប្រធាន និងសមាជិកទី១ លា និងតម្រៀបសន្លឹកឆ្នោត ដែលទើបបានចាក់ចេញពីហិបឆ្នោត ដោយដាក់ផ្តាច់ចុះក្រោម និងដាក់សន្លឹកឆ្នោត មានបោះត្រាសម្ងាត់ផ្លូវការនៅខាងខ្នង មួយបាច់មាន ២៥ (ម្ភៃប្រាំ) សន្លឹក នៅ ព័ន្ធកទី១ ហើយដាក់សន្លឹកឆ្នោតគ្មានបោះត្រាសម្ងាត់ផ្លូវការនៅខាងខ្នង (ប្រសិន បើមាន) នៅព័ន្ធកទី២ ។ បន្ទាប់មកអនុប្រធាន និងសមាជិកទី១ ត្រូវរាប់សន្លឹកឆ្នោត ទាំងពីរព័ន្ធកនេះ រួចរាយការណ៍ជូនប្រធានអំពីចំនួនសន្លឹកឆ្នោតសរុបដែលបាន រាប់ឃើញ។ ប្រធាន គ.ក.វ ត្រូវធានាថា នីតិវិធីមួយចំនួន ដូចខាងក្រោមត្រូវតែបាន អនុវត្ត ៖

២.១១០.៦.១ ក្នុងករណីចំនួនសន្លឹកឆ្នោតដែលបានរាប់ខាងលើ មានចំនួនសរុប ស្មើគ្នានឹងចំនួនអ្នកបោះឆ្នោតដែលបានបោះឆ្នោត ឬស្មើនឹងចំនួន សន្លឹកឆ្នោតដែលបានទទួលជាក់ស្តែង ដកផលបូកនៃចំនួនសន្លឹក ឆ្នោតខូច និងចំនួនសន្លឹកឆ្នោតដែលមិនបានប្រើ លេខាធិការត្រូវ កត់ត្រាគូលេខនៃចំនួននេះក្នុង ទ.១១០២ស ។



- ២.១១០.៦.២ ប្រសិនបើចំនួនសន្លឹកឆ្នោតដែលបានរាប់ខាងលើ មានចំនួនតិចជាង ឬច្រើនជាងចំនួនអ្នកបោះឆ្នោតដែលបានបោះឆ្នោត ឬមានចំនួនតិចជាង ឬច្រើនជាងផលសងរវាងចំនួនសន្លឹកឆ្នោតដែលបានទទួលជាក់ស្តែង ដកផលបូកនៃចំនួនសន្លឹកឆ្នោតខូច និងចំនួនសន្លឹកឆ្នោតមិនបានប្រើនោះ ប្រធាន គ.ក.វ ត្រូវរាប់សន្លឹកឆ្នោតដូចមានបញ្ជាក់ក្នុងចំណុច ២.១១០.៦ ខាងលើ ជាលើកទីពីរ ។
- ២.១១០.៦.៣ ប្រសិនបើបន្ទាប់ពីប្រធាន គ.ក.វ បានរាប់ឡើងវិញហើយ ប៉ុន្តែតួលេខនៃចំនួនសន្លឹកឆ្នោតនៅតែមានភាពខុសគ្នាដែល ដូចមានបញ្ជាក់ក្នុងចំណុច ២.១១០.៦.២ ខាងលើ លេខាធិការត្រូវកត់ត្រាតួលេខនៃចំនួនខុសគ្នានេះក្នុង ១១០២ស ។
- ២.១១០.៦.៤ ប្រធាន គ.ក.វ ត្រូវប្រកាសប្រាប់ភ្នាក់ងារគណបក្សនយោបាយ និងអ្នកសង្កេតការណ៍ អំពីលទ្ធផលនៃការផ្ទៀងផ្ទាត់សន្លឹកឆ្នោតដូចមានបញ្ជាក់ក្នុងចំណុច ២.១១០.៦.១ ឬ ២.១១០.៦.២ ឬ/និង ២.១១០.៦.៣ ខាងលើ ដើម្បីឱ្យអ្នកទាំងនោះ អាចពិនិត្យតាមដាន និងវាយតម្លៃលទ្ធផលនេះបាន ។
- ២.១១០.៦.៥ អនុប្រធានត្រូវប្រគល់សន្លឹកឆ្នោតពិន្ទុទី ២ ដែលគ្មានបោះត្រាសម្ងាត់ផ្លូវការនៅខាងខ្នង (ប្រសិនបើមាន) ជូនប្រធាន គ.ក.វ ដែលគាត់ត្រូវដាក់ដោយឡែកនៅខាងស្តាំដៃគាត់ ។
- ២.១១០.៦.៦ អនុប្រធានត្រូវប្រគល់សន្លឹកឆ្នោតពិន្ទុទី ១ ដែលខ្ចាស់ជាបាច់ក្នុងមួយបាច់ ២៥ (ម្ភៃប្រាំ) សន្លឹក ជូនប្រធាន គ.ក.វ ដែលគាត់ត្រូវដាក់ដោយឡែកនៅខាងឆ្វេងដៃគាត់ ។

២.១១០.៧ បន្ទាប់ពីការផ្ទៀងផ្ទាត់ចំនួនសន្លឹកឆ្នោតបានបញ្ចប់ ប្រធាន គ.ក.វ ត្រូវចាប់ផ្តើមរាប់សន្លឹកឆ្នោតនៃការិយាល័យបោះឆ្នោតនោះ ជាដំបូងត្រូវពិនិត្យផ្ទៀងផ្ទាត់សុពលភាពនៃសន្លឹកឆ្នោត រួចកំណត់ជាសន្លឹកឆ្នោតបានការ ឬជាសន្លឹកឆ្នោតមិនបានការហើយបន្ទាប់មក ត្រូវប្រកាសសន្លឹកឆ្នោតដែលបោះគាំទ្រគណបក្សនយោបាយនីមួយៗ ។ ប្រធាន គ.ក.វ ត្រូវធានាថាភិក្ខុប្រតិបត្តិការរាប់សន្លឹកឆ្នោត ត្រូវបានអនុវត្តតាមលំដាប់លំដោយ ដូចខាងក្រោម ៖

- ២.១១០.៧.១ ផ្អែកតាមការកំណត់ ដូចមានចែងក្រោមប្រការ ២.១១៩ ខាងក្រោម ប្រធាន គ.ក.វ ត្រូវយកសន្លឹកឆ្នោតម្តង ១ (មួយ) សន្លឹកៗ ពីពិន្ទុទី១



មកពិនិត្យផ្ទៀងផ្ទាត់សុពលភាព និងកំណត់ជាសន្លឹកឆ្នោតបានការ ឬមិនបានការ ព្រមទាំងត្រូវលើកបង្ហាញសន្លឹកឆ្នោត ដែលបាន កំណត់ហើយនោះ ដើម្បីឱ្យភ្នាក់ងារគណបក្សនយោបាយ និងអ្នក សង្កេតការណ៍បានមើលឃើញច្បាស់ ។

២.១១០.៧.២ ប្រសិនបើប្រធាន គ.ក.រ កំណត់សន្លឹកឆ្នោតណាមួយ ជាសន្លឹកឆ្នោត មិនបានការ គាត់ត្រូវប្រកាសថា “ សន្លឹកឆ្នោតមិនបានការ ” រួច ដាក់សន្លឹកឆ្នោតនោះ ទៅក្នុងពំនូកសន្លឹកឆ្នោតមិនបានការ ដែល ស្ថិតនៅខាងស្តាំដៃគាត់ ។

២.១១០.៧.៣ ប្រសិនបើប្រធាន គ.ក.រ កំណត់សន្លឹកឆ្នោតណាមួយ ជាសន្លឹកឆ្នោត បានការ គាត់ត្រូវប្រកាសឱ្យឮៗ នូវឈ្មោះគណបក្សនយោបាយ ដែលសន្លឹកឆ្នោតនោះត្រូវបានអ្នកបោះឆ្នោតគូសសញ្ញាគាំទ្រ ហើយ ត្រូវដាក់សន្លឹកឆ្នោតនោះ ទៅតាមពំនូកដោយឡែក សម្រាប់ គណបក្សនយោបាយពាក់ព័ន្ធនីមួយៗ ។

២.១១០.៧.៤ ផ្អែកតាមការប្រកាសរបស់ប្រធាន គ.ក.រ អនុប្រធាន និង លេខាធិការ ត្រូវគូសពិន្ទុ ១ (មួយ) សម្រាប់សន្លឹកឆ្នោត ១ (មួយ) សន្លឹក ដែល គណបក្សនយោបាយណាមួយត្រូវបានទទួល តាមការណែនាំរបស់ គ.ជ.ប នៅលើ ទ.១១០៨ស ។ ទន្ទឹមនឹងនេះសមាជិកទី១ ត្រូវប្រើ ប៊ិកហ្វឹតគូសពិន្ទុ ១ (មួយ) នៅលើផ្ទាំងក្រដាសធំ ដែលបិទភ្ជាប់នឹង ជញ្ជាំង ឬនៅលើក្តារខៀន ។

២.១១០.៧.៥ ក្នុងករណីមានការជំទាស់ចំពោះសន្លឹកឆ្នោត ដែលបានកំណត់ ដូចមានចែងក្នុងចំណុច ២.១១០.៧.៣ ខាងលើ ប្រធានត្រូវដាក់ សន្លឹកឆ្នោតដែលមានការជំទាស់នោះ ទៅក្នុងពំនូកសន្លឹកឆ្នោត មិនបានការ ដូចមានចែងក្នុងចំណុច ២.១១០.៧.២ ខាងលើ ។ សន្លឹកឆ្នោតទាំងនេះនឹងត្រូវយកមកពិនិត្យផ្ទៀងផ្ទាត់ និងកំណត់ ម្តងទៀតជាចុងក្រោយ ដោយអនុវត្តតាមចំណុច ២.១១០.៧.៦ ខាងក្រោម ។

២.១១០.៧.៦ នៅពេលផ្ទៀងផ្ទាត់សុពលភាព និងរាប់អស់សន្លឹកឆ្នោតពីពំនូកទី១ ប្រធានត្រូវបន្តយកសន្លឹកឆ្នោតម្តង ១ (មួយ) សន្លឹកៗ ពីពំនូក សន្លឹកឆ្នោតមិនបានការ មកពិនិត្យផ្ទៀងផ្ទាត់សុពលភាព និង កំណត់ម្តងទៀតជាចុងក្រោយ ដើម្បីឱ្យប្រាកដថាជាសន្លឹកឆ្នោត បានការ ឬមិនបានការ ។



២.១១០.៧.៧ ប្រសិនបើប្រធាន គ.ក.វ សម្រេចថា ជាសន្លឹកឆ្នោតបានការវិញ ត្រូវអនុវត្តចំណុច ២.១១០.៧.៣ និង ២.១១០.៧.៤ ខាងលើ ។

២.១១០.៧.៨ ប្រសិនបើប្រធាន គ.ក.វ សម្រេចថា ជាសន្លឹកឆ្នោតមិនបានការ គាត់ត្រូវដាក់សន្លឹកឆ្នោតនោះទៅក្នុងពន្ធកសន្លឹកឆ្នោតមិនបានការ ដដែល ។

២.១១០.៨ ក្នុងអំឡុងពេលនៃការពិនិត្យផ្ទៀងផ្ទាត់ និងកំណត់សន្លឹកឆ្នោត ដូចមានចែងក្នុង ចំណុច ២.១១០.៧.១ និង ២.១១០.៧.៦ ខាងលើ ប្រសិនបើប្រធាន គ.ក.វ សម្គាល់ ឃើញថា សន្លឹកឆ្នោតណាមួយជាសន្លឹកឆ្នោតមិនច្បាស់លាស់ ដោយយោងតាម ការកំណត់ក្រោមប្រការ ២.១១១ ខាងក្រោម គាត់ត្រូវពិភាក្សាជាមួយសមាជិកទាំង អស់នៃ គ.ក.វ អំពីសុពលភាព និងការកំណត់ប្រភេទនៃសន្លឹកឆ្នោតនោះម្តងទៀត ដើម្បីកំណត់ជាចុងក្រោយថាពិតជាសន្លឹកឆ្នោតបានការ ឬមិនបានការ ។

២.១១០.៨.១ ទោះបីប្រធាន គ.ក.វ កំណត់ថា ជាសន្លឹកឆ្នោតបានការក្តី ឬមិន បានការក្តី គាត់ត្រូវប្រកាសឱ្យឮអំពីហេតុផលនៃការកំណត់បែប នោះ និងត្រូវអនុញ្ញាតឱ្យភ្នាក់ងារគណបក្សនយោបាយ និងអ្នក សង្កេតការណ៍ ពិនិត្យមើលសន្លឹកឆ្នោតបានការ ឬមិនបានការទាំង នោះ និងចោទសួរអំពីហេតុផលរបស់ប្រធានចំពោះសន្លឹកឆ្នោត នោះ ។ ក្នុងករណីនេះភ្នាក់ងារគណបក្សនយោបាយ និងអ្នកសង្កេត ការណ៍ មិនត្រូវបានអនុញ្ញាតឱ្យកាន់សន្លឹកឆ្នោតនោះឡើយ ។

២.១១០.៨.២ ក្នុងករណីប្រធានកំណត់ថាជាសន្លឹកឆ្នោតបានការ ត្រូវអនុវត្តតាម ចំណុច ២.១១០.៧.៣ និង ២.១១០.៧.៤ ។

២.១១០.៨.៣ ក្នុងករណីប្រធានកំណត់ថាជាសន្លឹកឆ្នោតមិនបានការ ប្រធាន ត្រូវ ដាក់សន្លឹកឆ្នោតនោះនៅពន្ធកសន្លឹកឆ្នោតមិនបានការ ។

២.១១០.៨.៤ ប្រសិនបើភ្នាក់ងារគណបក្សនយោបាយណាម្នាក់ មិនឯកភាពចំពោះ សេចក្តីសម្រេចរបស់ប្រធាន ក្នុងការកំណត់សន្លឹកឆ្នោតបានការ ឬ មិនបានការខាងលើ ភ្នាក់ងារនោះមានសិទ្ធិលើកការជំទាស់ និង ស្នើសុំឱ្យកត់ត្រាខ្លឹមសារនិងហេតុផលនៃការជំទាស់ក្នុងកំណត់ហេតុ នៃការរាប់សន្លឹកឆ្នោត ។ ខ្លឹមសារ និងហេតុផលនៃការជំទាស់នេះ មិនត្រូវបានកត់ត្រាឡើយ ក្នុងករណីភ្នាក់ងារគណបក្សនោះមិន យល់ព្រមចុះហត្ថលេខាលើកំណត់ហេតុនៃការរាប់សន្លឹកឆ្នោត។



២.១១០.៨.៥ សេចក្តីសម្រេចរបស់ប្រធាន គ.ក.វ ត្រូវតែមានប្រសិទ្ធភាពក្នុង កម្រិតសមត្ថកិច្ចរបស់ខ្លួន ហើយប្រធានត្រូវប្រកាសបន្តដំណើរការ រាប់សន្លឹកឆ្នោតតទៅទៀត ។

២.១១០.៨.៦ ការកំណត់ដូចមានចែងក្នុងចំណុច ២.១១០.៨.៥ ខាងលើ មិនច្រាន ចោលនូវការណ៍ ដែលភ្នាក់ងារគណបក្សនយោបាយណាម្នាក់ចង់ បន្តប្តឹងជំទាស់ទៅ គណ.ខប អំពីករណីនៃការជំទាស់ដូចមានចែង ក្នុងចំណុច ២.១១០.៨.៤ ខាងលើនោះទេ ប៉ុន្តែភ្នាក់ងារគណបក្ស នយោបាយនោះ ត្រូវតែយល់ព្រមទទួលយកនូវវិធានការនៃការ គ្រប់គ្រងរបស់ប្រធាន គ.ក.វ និងមិនត្រូវរំខាន ឬជ្រៀតជ្រែកធ្វើឱ្យ រាំងស្ទះដល់កិច្ចប្រតិបត្តិការរាប់សន្លឹកឆ្នោតឡើយ ។

២.១១០.៨.៧ ប្រធានត្រូវផ្តល់ ទ.១២០២ ចំនួន ៣ (បី) ច្បាប់ ជូនភ្នាក់ងារគណបក្ស នយោបាយ ប្រសិនបើគាត់ស្នើសុំសម្រាប់បំពេញពាក្យបណ្តឹងទៅ គណ.ខប ។

២.១១០.៩ ដើម្បីរក្សាការសម្ងាត់នៃការបោះឆ្នោតក្នុងការិយាល័យរាប់សន្លឹកឆ្នោត ក្នុងពេល កំពុងរាប់សន្លឹកឆ្នោត ហាមជនគ្រប់រូបព្យាយាមដោយទុច្ចរិត ក្នុងគោលបំណងកាត់ សម្គាល់ ដើម្បីឱ្យដឹងថាតើអ្នកបោះឆ្នោតណាម្នាក់ ឬច្រើននាក់ បានបោះឆ្នោតឱ្យ គណបក្សនយោបាយណាមួយ ។

២.១១០.៩.១ ជនណាក៏ដោយដែលបានធ្វើសកម្មភាព ដូចមានចែងក្នុងចំណុច ២.១១០.៩ នឹងត្រូវទទួលការព្រមានពីប្រធាន គ.ក.វ ។ ការធ្វើ សកម្មភាពដដែលឡើងវិញជាលើកទីពីរ នឹងត្រូវចាត់ទុកថាជាការ រំលោភលើគោលការណ៍សម្ងាត់នៃការបោះឆ្នោត ហើយជនដែល មានការពាក់ព័ន្ធត្រូវតែបានបណ្តេញចេញពីការិយាល័យរាប់សន្លឹក ឆ្នោត និងត្រូវទទួលទោសតាម ច.ប.ក ។

២.១១០.៩.២ លេខាធិការត្រូវកាត់ត្រាទុកនូវហេតុការណ៍នេះ ក្នុងកំណត់ហេតុ ដោយឡែក ដើម្បីធ្វើការតាមដានបន្ថែមទៀត និងរាយការណ៍ជូន គណ.ខប ។

២.១១០.៩.៣ ពេលទទួលបានកំណត់ហេតុដូចមានចែងក្នុងចំណុច ២.១១០.៩.២ ខាងលើភ្លាម គណ.ខប ត្រូវធ្វើការស៊ើបអង្កេតអំពីរំលោភនេះជា បន្ទាន់ ហើយប្រសិនបើមានភស្តុតាងបញ្ជាក់ថាពិតប្រាកដមែន ប្រធាន គណ.ខប ត្រូវប្តឹងទៅ គ.ជ.ប ដើម្បីចាត់វិធានការទៅតាមផ្លូវ ច្បាប់ ។



២.១១០.១០ នៅពេលដែលសន្លឹកឆ្នោតទាំងអស់ត្រូវបានរាប់រួចហើយ ប្រធាន គ.ក.វ ត្រូវចាត់អនុប្រធាន និងលេខាធិការឱ្យបូកសរុប និងកត់ត្រាចំនួនសន្លឹកឆ្នោតមិនបានការសរុប ចំនួនសន្លឹកឆ្នោតបោះគាំទ្រគណបក្សនយោបាយនីមួយៗ និងចំនួនសន្លឹកឆ្នោតបានការដែលបានបោះគាំទ្រគណបក្សនយោបាយទាំងអស់ នៅលើតារាងកត់ត្រាសំឡេងឆ្នោត (១.១១០៨ស) ព្រមទាំងបង្គាប់សមាជិកទី១ ឱ្យធ្វើកិច្ចការដូចគ្នានេះនៅលើផ្ទាំងក្រដាសធំ ដែលបានប្រើសម្រាប់តួសសំឡេងឆ្នោត។ ទន្ទឹមនេះដោយមានការពិនិត្យសង្កេតមើលរបស់ភ្នាក់ងារគណបក្សនយោបាយ និងអ្នកសង្កេតការណ៍ដែលមានវត្តមានក្នុងការិយាល័យរាប់សន្លឹកឆ្នោត ប្រធាន គ.ក.វ ត្រូវរាប់ចំនួនសន្លឹកឆ្នោតបានការតាមពិនិត្យដោយឡែកសម្រាប់គណបក្សនយោបាយនីមួយៗ និងតាមពិនិត្យសន្លឹកឆ្នោតមិនបានការ ហើយត្រូវធ្វើការផ្ទៀងផ្ទាត់តួលេខចំនួនសន្លឹកឆ្នោតដែលបានរាប់ឃើញជាមួយនឹងតួលេខចំនួនសន្លឹកឆ្នោត ដែលអនុប្រធានលេខាធិការ និងសមាជិកទី១ បានបូកសរុបឃើញខាងលើ។ ប្រធាន គ.ក.វ ត្រូវធានាថា ១.១១០៨ស ទាំង ២ (ពីរ) ច្បាប់ និងផ្ទាំងក្រដាសធំកត់ត្រាសំឡេងឆ្នោត ១ (មួយ) ផ្ទាំង ត្រូវបានចុះហត្ថលេខាដោយខ្លួនគាត់ផ្ទាល់ និងលេខាធិការ។ ភ្នាក់ងារគណបក្សនយោបាយដែលមានវត្តមាន អាចចុះហត្ថលេខាលើ ១.១១០៨ស បាន។ ការមិនចុះហត្ថលេខារបស់ភ្នាក់ងារគណបក្សនយោបាយ មិនអាចចាត់ទុកតារាងទាំងនេះ ជាមោឃៈបានឡើយ ។

២.១១០.១១ ប្រធាន គ.ក.វ ត្រូវប្រកាសជាចំហនូវលទ្ធផលនៃការបូកសរុប និងការរាប់ចំនួនសន្លឹកឆ្នោត ដូចមានចែងក្នុងចំណុច ២.១១០.១០ ខាងលើ និងត្រូវផ្ទៀងផ្ទាត់ដោយធ្វើប្រមាណវិធី បូកបញ្ចូលគ្នានូវចំនួនសន្លឹកឆ្នោតបានការសរុប ដែលបានបោះគាំទ្រគណបក្សនយោបាយទាំងអស់ និងចំនួនសន្លឹកឆ្នោតមិនបានការសរុប ។

២.១១០.១១.១ ប្រសិនបើផលបូកនៃចំនួនសន្លឹកឆ្នោតទាំងនេះស្មើគ្នាទៅនឹងចំនួនសន្លឹកឆ្នោតដែលបានចាក់ចេញពីហិបឆ្នោត និងបានរាប់ដូចមានចែងក្នុងចំណុច ២.១១០.៦ ខាងលើ លេខាធិការត្រូវកត់ត្រាតួលេខនៃចំនួនសន្លឹកឆ្នោត ដែលបានបោះគាំទ្រគណបក្សនយោបាយនីមួយៗ និងចំនួនសន្លឹកឆ្នោតមិនបានការទៅក្នុង ១.១១០២ស ។

២.១១០.១១.២ ប្រសិនបើផលបូកនៃចំនួនសន្លឹកឆ្នោតទាំងនេះ មានចំនួនតិចជាងឬច្រើនជាងចំនួនសន្លឹកឆ្នោតដែលបានចាក់ចេញពីហិបឆ្នោត និងបានរាប់ដូចមានចែងក្នុងចំណុច ២.១១០.៦ ខាងលើ ប្រធានត្រូវរាប់សន្លឹកឆ្នោតតាមពិនិត្យដោយឡែកសម្រាប់គណបក្សនយោបាយនីមួយៗ និងរាប់ចំនួនសន្លឹកឆ្នោតមិនបានការឡើងវិញម្តងទៀត។



២.១១០.១១.៣ ប្រសិនបើបន្ទាប់ពីប្រធានបានរាប់ឡើងវិញ និងធ្វើប្រមាណវិធីបូក ឃើញថាផលបូកនៃចំនួនសន្លឹកឆ្នោតទាំងនេះនៅតែមានភាពខុស គ្នាដែល ម្យ៉ាងប្រសិនបើគ្មានព្រឹត្តិការណ៍ណាមួយរំខានដល់ការ រាប់សន្លឹកឆ្នោត ឬ/និងគ្មានសន្លឹកឆ្នោតណាមួយ ឬច្រើន ត្រូវបាន គេរកឃើញនៅក្នុងការិយាល័យរាប់សន្លឹកឆ្នោត ដោយសារការធ្លាក់ ជ្រុះទេនោះ ត្រូវសន្មតថាភាពខុសគ្នានេះបានកើតឡើងមុនជា យថាហេតុ ។ ក្នុងករណីនេះលេខាធិការត្រូវកត់ត្រាតួលេខនៃ ចំនួនខុសគ្នាទាំងនោះក្នុង ទ.១១០២ស ។

២.១១០.១២ ប្រធាន គ.ក.វ ត្រូវធានាថាសន្លឹកឆ្នោតបានការដែលបោះគាំទ្រគណបក្សនយោបាយ នីមួយៗ ត្រូវបានចងនឹងកៅស៊ូកងឱ្យជាប់ និងដាក់ដោយឡែកពីគ្នា ។

២.១១០.១៣ ប្រធាន គ.ក.វ ត្រូវធានាថាសន្លឹកឆ្នោតមិនបានការទាំងអស់ត្រូវបានចងនឹងកៅស៊ូកង និងដាក់បញ្ចូលទៅក្នុងស្រោមសំបុត្របោះពុម្ពស្រាប់ដែលមានកាខ្នងថា " សន្លឹកឆ្នោត មិនបានការ " ។

២.១១០.១៤ ប្រធាន គ.ក.វ ត្រូវធានាថាសន្លឹកឆ្នោតបានការ ដែលបានចងនឹងកៅស៊ូកង ដូច មានចែងក្នុងចំណុច ២.១១០.១២ ស្រោមសំបុត្រដាក់សន្លឹកឆ្នោតមិនបានការ ដូច មានចែងក្នុងចំណុច ២.១១០.១៣ ផ្ទាំងក្រដាសជំកត់ត្រាសំឡេងឆ្នោត ដូចមាន ចែងក្នុងចំណុច ២.១១០.១០ និងស្រោមសំបុត្រដាក់វត្ថុមិនមែនជាសន្លឹកឆ្នោត (ប្រសិនបើមាន) ដូចចែងក្នុងចំណុច ២.១១០.៥.១ ខាងលើ ត្រូវបានដាក់រួមគ្នាក្នុង ស្បោងផ្លាស្ទិកតែមួយដែលមានបោះពុម្ពសម្គាល់ពីខាងក្រៅថា " សន្លឹកឆ្នោតបានការ និងសន្លឹកឆ្នោតមិនបានការនៃក្រុមប្រឹក្សាភ្នាក់ងារ ស្រុក ខណ្ឌ ការិយាល័យបោះឆ្នោត លេខ..." បន្ទាប់មកត្រូវចងមាត់ស្បោងផ្លាស្ទិកនេះ និងត្រូវសរសេរលេខកូដការិយា- ល័យបោះឆ្នោតពាក់ព័ន្ធ ដោយប្រើប៊ិកហ្វីតធំលុបមិនជ្រុះនៅលើផ្នែកខាងក្រៅនៃ ស្បោងផ្លាស្ទិក ដើម្បីត្រៀមបញ្ជូន និងប្រគល់ជូន គណ.ខប ។

២.១១០.១៥ នៅពេលដែលកិច្ចប្រតិបត្តិការរាប់សន្លឹកឆ្នោត សម្រាប់ការបោះឆ្នោតជ្រើសរើស ក្រុមប្រឹក្សាភ្នាក់ងារ ស្រុក ខណ្ឌ ត្រូវបានបំពេញរួចរាល់ ប្រធាន គ.ក.វ ត្រូវចាត់ចែង កិច្ចប្រតិបត្តិការរាប់សន្លឹកឆ្នោតសម្រាប់ការបោះឆ្នោតជ្រើសរើសក្រុមប្រឹក្សាភ្នាក់ងារនី ខេត្តជាបន្តទៀត ដោយអនុវត្តតាមលំនាំនីតិវិធីដូចមានចែងចាប់ពីចំណុច ២.១១០.១ ដល់ ២.១១០.១៤ ខាងលើ និងប្រើទម្រង់បែបបទណែនាំស ក្នុងនោះមាន ៖



២.១១០.១៥.១ កំណត់ហេតុនៃការបោះឆ្នោតជ្រើសរើសក្រុមប្រឹក្សារាជធានី ខេត្ត
(ទ.១១០១ខ) ។

២.១១០.១៥.២ កំណត់ហេតុនៃការរាប់សន្លឹកឆ្នោតជ្រើសរើសក្រុមប្រឹក្សារាជធានី
ខេត្ត (ទ.១១០២ខ) ។

២.១១០.១៥.៣ តារាងកត់ត្រាសំឡេងឆ្នោតជ្រើសរើសក្រុមប្រឹក្សារាជធានី ខេត្ត
(ទ.១១០៨ខ) ។

២.១១០.១៦ បន្ទាប់ពីបានអនុវត្តតាមលក្ខខណ្ឌដូចមានចែងក្រោមប្រការ ២.១១០ ខាងលើ ប្រធាន
គ.ក.រ ត្រូវចាត់លេខាធិការ អនុប្រធាន និងសមាជិកទី១ បំពេញ ទ.១១០២ តាម
ប្រភេទក្រុមប្រឹក្សានីមួយៗ សម្រាប់ការិយាល័យរបស់ខ្លួនតាមចំនួនដែលត្រូវប្រើ
ប្រាស់ និងចុះហត្ថលេខាដោយលេខាធិការ និងប្រធាន គ.ក.រ ព្រមទាំងបោះត្រា
សម្រាប់បន្តចាត់ចែងអនុវត្ត ដូចមានបញ្ជាក់ក្នុងប្រការ ២.១១២ ខាងក្រោម និង
ចែកជូនភ្នាក់ងារគណបក្សនយោបាយដែលមានវត្តមាន និងបញ្ជូនទៅ គណ.ខប
ដើម្បីស្រង់ជាលទ្ធផលបឋមនៃការបោះឆ្នោត ។

២.១១០.១៧ ក្នុងអំឡុងពេលនៃការបោះឆ្នោត ការរាប់សន្លឹកឆ្នោត និងការប្រកាសលទ្ធផលនៃ
ការបោះឆ្នោត អង្គការមិនមែនរដ្ឋាភិបាល ឬសមាគមក្នុងស្រុក និងសមាគម ឬ
អង្គការអន្តរជាតិ ដែលបំពេញការងារក្នុងព្រះរាជាណាចក្រកម្ពុជា ឬជនបរទេស
ត្រូវប្រកាន់ជំហរអព្យាក្រឹតឥតលម្អៀង ស្របតាមបទប្បញ្ញត្តិដូចមានចែងក្នុងច្បាប់
ស្តីពីការបោះឆ្នោត ។

**សន្លឹកឆ្នោតបានការ និងសន្លឹកឆ្នោតមិនបានការ
ប្រការ ២.១១១.-**

ដើម្បីអនុវត្តកិច្ចប្រតិបត្តិការរាប់សន្លឹកឆ្នោតបានល្អត្រឹមត្រូវ សមាសភាពទាំងអស់នៃ គ.ក.រ ជា
ពិសេសប្រធាន និងអនុប្រធាន គ.ក.រ ត្រូវយល់ដឹងយ៉ាងច្បាស់លាស់អំពីលក្ខណៈនៃសន្លឹកឆ្នោតបានការ
និងសន្លឹកឆ្នោតមិនបានការ ។

២.១១១.១ សន្លឹកឆ្នោតបានការគឺជាសន្លឹកឆ្នោតផ្លូវការដែលបានផ្តល់ជូនដោយ គ.ជ.ប សម្រាប់
ការបោះឆ្នោតជ្រើសរើសក្រុមប្រឹក្សា នៅតាមការិយាល័យបោះឆ្នោតក្រុង ស្រុក
ខណ្ឌនីមួយៗ ដែលសន្លឹកឆ្នោតពណ៌សជាសន្លឹកឆ្នោតសម្រាប់ការបោះឆ្នោតជ្រើស
រើសក្រុមប្រឹក្សារាជធានី ខេត្ត និងសន្លឹកឆ្នោតប្រភេទពណ៌សន្លឹកឆ្នោតសម្រាប់



ការបោះឆ្នោតជ្រើសរើសក្រុមប្រឹក្សាក្រុង ស្រុក ខណ្ឌ និងមានបោះត្រាសម្ងាត់នៃ ការិយាល័យបោះឆ្នោតពាក់ព័ន្ធនៅផ្នែកខាងខ្នង ហើយដែលនៅលើសន្លឹកឆ្នោតនោះ អ្នកបោះឆ្នោតបានបញ្ជាក់យ៉ាងច្បាស់ពីឆន្ទៈរបស់ខ្លួន ដោយមានគូសសញ្ញាគាំទ្រ ក្នុងប្រអប់បួនជ្រុងទ្រវែងនៃគណបក្សនយោបាយណាមួយដែលគាត់ពេញចិត្ត ។

២.១១១.២

សន្លឹកឆ្នោតមិនបានការ គឺជាសន្លឹកឆ្នោតដែលត្រូវចាត់ទុកជាមោឃៈ ដែលក្នុងនោះ រួមមានសន្លឹកឆ្នោតដែលមិនមែនជាសន្លឹកឆ្នោតផ្លូវការ ឬ/និងសន្លឹកឆ្នោតគ្មានគំនូស ឬមានគំនូស ប៉ុន្តែ គ.ជ.ប ពុំអាចសន្និដ្ឋានថាបោះឱ្យគណបក្សនយោបាយណាមួយ ឬ/និងសន្លឹកឆ្នោតដែលមានសញ្ញានាំឱ្យគេស្គាល់អ្នកបោះឆ្នោត ឬ/សន្លឹកឆ្នោតហែក ឬប្រឡាក់ខូច ឬ/និងសន្លឹកឆ្នោតគ្មានបោះត្រាសម្ងាត់ជាផ្លូវការនៃការិយាល័យ បោះឆ្នោតពាក់ព័ន្ធ ។ សន្លឹកឆ្នោតមិនបានការរួមមាន ៥ (ប្រាំ) ប្រភេទ ដូចខាងក្រោម ដែលត្រូវបានចាត់ទុកជាមោឃៈ ។

២.១១១.២.១ សន្លឹកឆ្នោតមិនផ្លូវការ ត្រូវបានកំណត់ដូចខាងក្រោម ៖

- សន្លឹកឆ្នោតមានខ្នាតតូចជាង ឬធំជាងសន្លឹកឆ្នោតផ្លូវការរបស់ គ.ជ.ប ។
- សន្លឹកឆ្នោតបោះពុម្ពលើក្រដាសផ្សេង (ក្រាស់ជាង ឬស្តើង ជាង) ខុសគ្នាពីសន្លឹកឆ្នោតផ្លូវការរបស់ គ.ជ.ប ។
- សន្លឹកឆ្នោតមានពណ៌ផ្សេង ខុសពីសន្លឹកឆ្នោតផ្លូវការរបស់ គ.ជ.ប ។
- សន្លឹកឆ្នោតដែលគ្មានឈ្មោះគណបក្សនយោបាយមួយ ឬច្រើន ដែលបានឈរឈ្មោះបោះឆ្នោតជ្រើសរើសក្រុមប្រឹក្សាតាមប្រភេទ នីមួយៗ នៅក្នុងមណ្ឌលបោះឆ្នោតរាជធានី ខេត្ត ឬមណ្ឌល បោះឆ្នោតក្រុង ស្រុក ខណ្ឌ ។
- សន្លឹកឆ្នោតមានឈ្មោះគណបក្សនយោបាយ លើសពីចំនួន គណបក្សនយោបាយឈរឈ្មោះបោះឆ្នោតជ្រើសរើសក្រុមប្រឹក្សា តាមប្រភេទនីមួយៗ ក្នុងមណ្ឌលបោះឆ្នោតរាជធានី ខេត្ត ឬ មណ្ឌលបោះឆ្នោតក្រុង ស្រុក ខណ្ឌ ។
- សន្លឹកឆ្នោតបោះពុម្ពមានខុសឈ្មោះ ឬ/និងខុសលំដាប់លេខ រៀងនៃគណបក្សនយោបាយឈរឈ្មោះបោះឆ្នោតជ្រើសរើស ក្រុមប្រឹក្សាតាមប្រភេទនីមួយៗ ក្នុងមណ្ឌលបោះឆ្នោតរាជធានី ខេត្ត ឬមណ្ឌលបោះឆ្នោតក្រុង ស្រុក ខណ្ឌ ។



- សន្លឹកឆ្នោតក្លែងបន្លំ ឬក្លែងក្លាយ ដែលមានខ្លឹមសារមិនគ្រប់គ្រាន់ មិនត្រឹមត្រូវ ឬ/និងមានខ្លឹមសារផ្សេង មិនដូចសន្លឹកឆ្នោត ដែល គ.ជ.ប បានបោះពុម្ពជាផ្លូវការ និងដែលមិនបានផ្តល់ឱ្យ គ.ក.ប ពាក់ព័ន្ធ ។

២.១១១.២.២ សន្លឹកឆ្នោតគ្មានគំនូស ឬមានគំនូសដែល គ.ក.រ ពុំអាចសន្និដ្ឋាន ថាបោះគាំទ្រឱ្យគណបក្សនយោបាយណាមួយ ត្រូវបានកំណត់ ដូចខាងក្រោម ៖

- សន្លឹកឆ្នោតគ្មានគំនូសសញ្ញាអ្វីទាំងអស់ (សន្លឹកឆ្នោតទំនេរ)។
- សន្លឹកឆ្នោតមានគូសសញ្ញាក្នុងប្រអប់បួនជ្រុងទ្រវែងនៃគណបក្ស នយោបាយលើសពីមួយគណបក្ស ។
- សន្លឹកឆ្នោតមានគំនូសសញ្ញា ក្នុងប្រអប់បួនជ្រុងទ្រវែងនៃ គណបក្សនយោបាយមួយ ដោយគូសហូសចូលទៅក្នុងប្រអប់ បួនជ្រុងទ្រវែងនៃគណបក្សនយោបាយមួយទៀត ។
- សន្លឹកឆ្នោតមានគំនូសសញ្ញាមួយ ឬច្រើន នៅក្រៅប្រអប់បួនជ្រុង ទ្រវែងនៃគណបក្សនយោបាយណាមួយ ទោះបីជាសន្លឹកឆ្នោត នោះមាន ឬគ្មានគំនូសសញ្ញាគាំទ្រក្នុងប្រអប់បួនជ្រុងទ្រវែងនៃ គណបក្សនយោបាយណាមួយក៏ដោយ ។

២.១១១.២.៣ សន្លឹកឆ្នោតមានគំនូសសញ្ញា ឬរូបភាពផ្សេងៗ នាំឱ្យគេស្គាល់ពី អត្តសញ្ញាណរបស់អ្នកបោះឆ្នោត ត្រូវបានកំណត់ដូចខាងក្រោម ៖

- សន្លឹកឆ្នោតមានសរសេរពាក្យពេចន៍ ពាក្យអធិប្បាយ ឬឃ្លា ប្រយោគផ្សេងៗ ទោះនៅក្នុងប្រអប់ ឬក្រៅប្រអប់បួនជ្រុង ទ្រវែងនៃគណបក្សនយោបាយណាមួយ ឬ/និងនៅលើផ្នែក ខាងមុខ ឬខាងខ្នងនៃសន្លឹកឆ្នោត ។
- សន្លឹកឆ្នោតមានផ្ចិតស្នាមម្រាមដៃ ទោះបីនៅក្នុង ឬក្រៅប្រអប់ បួនជ្រុងទ្រវែងនៃគណបក្សនយោបាយណាមួយ ឬ/និងនៅ លើផ្នែកខាងមុខ ឬខាងខ្នងនៃសន្លឹកឆ្នោត ។
- សន្លឹកឆ្នោតមានបិទតែម ឬក្រដាសប្រាក់ ឬក្រដាសបកបិទ ឬ ក្រដាសមានសំណេរ ឬរូបសញ្ញាផ្សេងៗ ភ្ជាប់នឹងប្រអប់បួន ជ្រុងទ្រវែងនៃគណបក្សនយោបាយណាមួយ ឬនៅលើផ្នែក ខាងមុខ ឬខាងខ្នងនៃសន្លឹកឆ្នោត ។



- សន្លឹកឆ្នោតមានឯកសារផ្សេងៗចំទ ឬខ្ចាស់ជាប់ជាមួយ ។
- សន្លឹកឆ្នោតមានសរសេរឈ្មោះ ឬហត្ថលេខា ឬសញ្ញាដែលនាំឱ្យគេស្គាល់អត្តសញ្ញាណរបស់អ្នកបោះឆ្នោត ។

២.១១១.២.៤ សន្លឹកឆ្នោតរហែក ឬប្រឡាក់ខូចមិនអាចយកជាការបាន ត្រូវបានកំណត់ដូចខាងក្រោម ៖

- សន្លឹកឆ្នោតរហែកដាច់បាត់លេខរៀង ឬប្រអប់បួនជ្រុងទ្រវែងនៃគណបក្សនយោបាយណាមួយ ។
- សន្លឹកឆ្នោតរហែកដាច់ចេញពីគ្នាទាំងស្រុង ។
- សន្លឹកឆ្នោតដែលមានប្រឡាក់ពណ៌នៅផ្នែកខាងមុខ ឬ/និងផ្នែកខាងខ្នង ដែលមិនអាចមើលយល់រូបសញ្ញា និងអក្សរដែលត្រូវបានបោះពុម្ពនៅលើសន្លឹកឆ្នោត ឬ/និងគំនូសសញ្ញាដែលបោះគាំទ្រគណបក្សនយោបាយណាមួយ ។

២.១១១.២.៥ សន្លឹកឆ្នោតគ្មានបោះត្រាសម្ងាត់ជាផ្លូវការនៃការិយាល័យបោះឆ្នោតពាក់ព័ន្ធ ត្រូវបានកំណត់ដូចខាងក្រោម ៖

- សន្លឹកឆ្នោតគ្មានបោះត្រាសម្ងាត់ផ្លូវការនៃការិយាល័យបោះឆ្នោតពាក់ព័ន្ធ ។
- សន្លឹកឆ្នោតមានបោះត្រា ប៉ុន្តែពុំមែនជាត្រាសម្ងាត់ផ្លូវការនៃការិយាល័យបោះឆ្នោតពាក់ព័ន្ធ ។

ការរៀបចំ និងការចេញបញ្ជីសុវត្ថិភាព " ក " ដាក់កំណត់ហេតុនៃការបោះឆ្នោតកំណត់ហេតុនៃការរាប់សន្លឹកឆ្នោត និងសម្ភារ ឯកសារបោះឆ្នោតពាក់ព័ន្ធ
ប្រការ ២.១១២.-

នៅពេលដែលកិច្ចប្រតិបត្តិការរាប់សន្លឹកឆ្នោត ដូចមានចែងក្រោមប្រការ ២.១១០ ខាងលើ ត្រូវបានបំពេញរួចរាល់ ប្រធាន គ.ក.រ ត្រូវធានាថា ទ.១១០៨ស ចំនួន ២ (ពីរ) ច្បាប់ ទ.១១០២ស សម្រាប់ការបោះឆ្នោត ជ្រើសរើសក្រុមប្រឹក្សាក្រុង ស្រុក ខណ្ឌ និង ទ.១១០៨ខ ចំនួន ២ (ពីរ) ច្បាប់ ទ.១១០២ខ សម្រាប់ការបោះឆ្នោត ជ្រើសរើសក្រុមប្រឹក្សារាជធានី ខេត្ត ដែលបានបំពេញត្រឹមត្រូវរួចហើយ ត្រូវបានចុះហត្ថលេខាដោយលេខាធិការ និងខ្លួនគាត់ផ្ទាល់ ព្រមទាំងបោះត្រា ។ ប្រធាន គ.ក.រ ត្រូវចាត់ចែងវេចខ្ចប់កញ្ចប់សុវត្ថិភាព " ក " នីមួយៗដាក់កំណត់ហេតុនៃការបោះឆ្នោត និងកំណត់ហេតុនៃការរាប់សន្លឹកឆ្នោត នៅការិយាល័យបោះឆ្នោតរបស់ខ្លួន ព្រមទាំងរាល់សម្ភារ ឯកសារបោះឆ្នោតផ្សេងទៀត ដើម្បីបញ្ជូនទៅ គធ.ខប ។



២.១១២.១ ប្រធាន គ.ក.វ ត្រូវបង្ហាញកំណត់ហេតុនៃការរាប់សន្លឹកឆ្នោត ដូចមានចែងក្នុង ប្រការ ២.១១២ ខាងលើ នៅចំពោះមុខភ្នាក់ងារគណបក្សនយោបាយ និងអ្នក សង្កេតការណ៍ ដើម្បីពិនិត្យ ព្រមទាំងអញ្ជើញភ្នាក់ងារគណបក្សនយោបាយឱ្យ ចូលរួមចុះហត្ថលេខាជាសាក្សី ។

២.១១២.១.១ ភ្នាក់ងារគណបក្សនយោបាយ អាចចុះហត្ថលេខាជាសាក្សីលើ កំណត់ហេតុនៃការរាប់សន្លឹកឆ្នោតខាងលើ ។

២.១១២.១.២ ការមិនព្រមចុះហត្ថលេខា លើកំណត់ហេតុនៃការរាប់សន្លឹកឆ្នោត ពីភ្នាក់ងារគណបក្សនយោបាយ មិនអាចចាត់ទុកជាមោឃៈនូវ កំណត់ហេតុនេះបានឡើយ ។

២.១១២.២ ប្រធាន គ.ក.វ ត្រូវដាក់ ទ.១១០២ស ទ.១១០២ខ និង ទ.១១០៨ស ទ.១១០៨ខ ដូច មានចែងក្នុងប្រការ ២.១១២ ដោយឡែកពីគ្នាតាមប្រភេទក្រុមប្រឹក្សានីមួយៗ ទៅ ក្នុងស្រោមសំបុត្របោះពុម្ពស្រាប់ដែលមានកាខ្នងថា “ ស្រោមសំបុត្រដាក់កំណត់ហេតុ នៃការបោះឆ្នោត និងកំណត់ហេតុនៃការរាប់សន្លឹកឆ្នោត សម្រាប់ការបោះឆ្នោត ជ្រើសរើសក្រុមប្រឹក្សាក្រុង ស្រុក ខណ្ឌ និងតារាងកត់ត្រាសំឡេងឆ្នោត ធ្វើជូន គ.ជ.ប ” និងស្រោមសំបុត្រដែលមានកាខ្នងថា “ ស្រោមសំបុត្រដាក់កំណត់ហេតុ នៃការបោះឆ្នោត និងកំណត់ហេតុនៃការរាប់សន្លឹកឆ្នោត សម្រាប់ការបោះឆ្នោត ជ្រើសរើសក្រុមប្រឹក្សារាជធានី ខេត្ត និងតារាងកត់ត្រាសំឡេងឆ្នោត ធ្វើជូន គ.ជ.ប ”។ បន្ទាប់មកត្រូវរៀបចំវេចខ្ចប់រាល់ស្រោមសំបុត្រ ឬស្បែងបញ្ជាស្លឹកដាក់សម្ភារ ឯកសារ បោះឆ្នោតពាក់ព័ន្ធនៅក្នុងកញ្ចប់សុវត្ថិភាព “ ក ” ដោយឡែកពីគ្នា តាមប្រភេទក្រុម ប្រឹក្សានីមួយៗ ដូចក្នុងចំណុច ២.១១២.៣ និង ២.១១២.៤ ខាងក្រោម ដែលកញ្ចប់ សុវត្ថិភាព “ កស ” សម្រាប់ក្រុមប្រឹក្សាក្រុង ស្រុក ខណ្ឌ រីឯកញ្ចប់សុវត្ថិភាព “ កខ ” សម្រាប់ក្រុមប្រឹក្សារាជធានី ខេត្ត ហើយត្រូវបិទភ្ជិតដោយការសុវត្ថិភាពដែល បម្រុងស្រាប់ និងបំពេញលេខកូដការិយាល័យនោះឱ្យបានត្រឹមត្រូវ ។

២.១១២.៣ ប្រធាន គ.ក.វ ត្រូវធានាថា នៅក្នុងកញ្ចប់សុវត្ថិភាព “ កស ” មានសម្ភារ ឯកសារ ដូច ខាងក្រោម៖

២.១១២.៣.១ ស្រោមសំបុត្រដាក់កំណត់ហេតុនៃការបោះឆ្នោត និងកំណត់ហេតុ នៃការរាប់សន្លឹកឆ្នោតសម្រាប់ការបោះឆ្នោតជ្រើសរើសក្រុមប្រឹក្សា ក្រុង ស្រុក ខណ្ឌ និងតារាងកត់ត្រាសំឡេងឆ្នោត ធ្វើជូន គ.ជ.ប។



- ២.១១២.៣.២ ស្រោមសំបុត្រដាក់បញ្ជីបោះឆ្នោតដែលបានប្រើក្នុងការបោះឆ្នោត និងក្រដាសព័ត៌មាន ដូចមានចែងក្នុងចំណុច ២.១០៧.១១.៩ ។
- ២.១១២.៣.៣ ស្រោមសំបុត្រដាក់ " សន្លឹកឆ្នោតខូច " នៃក្រុមប្រឹក្សាក្រុង ស្រុក ខណ្ឌ (ប្រសិនបើមាន) ។
- ២.១១២.៣.៤ ស្រោមសំបុត្រដាក់ " សន្លឹកឆ្នោតមិនបានប្រើ និងគល់បញ្ជីសន្លឹកឆ្នោតដែលបានប្រើ " នៃក្រុមប្រឹក្សាក្រុង ស្រុក ខណ្ឌ ។
- ២.១១២.៣.៥ ស្រោមសំបុត្រតូចដាក់ត្រាសម្ងាត់។
- ២.១១២.៣.៦ ស្រោមសំបុត្រដាក់សន្លឹកឆ្នោតមិនត្រឹមត្រូវ ដែលបានដកហូត (ប្រសិនបើមាន)។
- ២.១១២.៣.៧ ស្រោមសំបុត្រដាក់ឯកសារភស្តុតាង ដែលបានដកហូត (ប្រសិនបើមាន) ។
- ២.១១២.៣.៨ ស្បៀងផ្លាស្ទិកដាក់សន្លឹកឆ្នោតបានការ សន្លឹកឆ្នោតមិនបានការ ផ្ទាំងក្រដាសធំកត់ត្រាសំឡេងឆ្នោតនៃក្រុមប្រឹក្សាក្រុង ស្រុក ខណ្ឌ និងស្រោមសំបុត្រដាក់វត្តមានមិនមែនជាសន្លឹកឆ្នោត (ប្រសិនបើមាន) ។

២.១១២.៤ ប្រធាន គ.ក.រ ត្រូវធានាថា នៅក្នុងកញ្ចប់សុវត្ថិភាព " កខ " មានសម្ភារ ឯកសារដូចខាងក្រោម ៖

- ២.១១២.៤.១ ស្រោមសំបុត្រដាក់កំណត់ហេតុនៃការបោះឆ្នោត និងកំណត់ហេតុនៃការរាប់សន្លឹកឆ្នោតសម្រាប់ការបោះឆ្នោតជ្រើសរើសក្រុមប្រឹក្សារាជធានី ខេត្ត និងតារាងកត់ត្រាសំឡេងឆ្នោត ធ្វើជូន គ.ជ.ប ។
- ២.១១២.៤.២ ស្រោមសំបុត្រដាក់ " សន្លឹកឆ្នោតខូច " នៃក្រុមប្រឹក្សារាជធានី ខេត្ត (ប្រសិនបើមាន) ។
- ២.១១២.៤.៣ ស្រោមសំបុត្រដាក់ " សន្លឹកឆ្នោតមិនបានប្រើ និងគល់បញ្ជីសន្លឹកឆ្នោតដែលបានប្រើ " នៃក្រុមប្រឹក្សារាជធានី ខេត្ត ។
- ២.១១២.៤.៤ ស្រោមសំបុត្រដាក់សន្លឹកឆ្នោតមិនត្រឹមត្រូវ ដែលបានដកហូត (ប្រសិនបើមាន) ។
- ២.១១២.៤.៥ ស្រោមសំបុត្រតូចដាក់ត្រាសម្ងាត់ ។
- ២.១១២.៤.៦ ស្បៀងផ្លាស្ទិកដាក់សន្លឹកឆ្នោតបានការ សន្លឹកឆ្នោតមិនបានការ ផ្ទាំងក្រដាសធំកត់ត្រាសំឡេងឆ្នោតនៃក្រុមប្រឹក្សារាជធានី ខេត្ត និងស្រោមសំបុត្រដាក់វត្តមានមិនមែនជាសន្លឹកឆ្នោត (ប្រសិនបើមាន) ។



២.១១២.៥ ប្រធាន គ.ក.រ ត្រូវដាក់ ទ.១១០២ស ទ.១១០២ខ និង ទ.១១០៨ស ទ.១១០៨ខ ១ (មួយ) ច្បាប់ ទៅក្នុងស្រោមសំបុត្របោះពុម្ពស្រាប់តាមប្រភេទក្រុមប្រឹក្សានីមួយៗ ដែលមានកាខ្នងថា " កំណត់ហេតុនៃការបោះឆ្នោត និងកំណត់ហេតុនៃការរាប់ សន្លឹកឆ្នោត និងតារាងកត់ត្រាសំឡេងឆ្នោតជ្រើសរើសក្រុមប្រឹក្សាក្រុង ស្រុក ខណ្ឌ ធ្វើជូន គធ.ខប " និងស្រោមសំបុត្របោះពុម្ពស្រាប់ដែលមានកាខ្នងថា " កំណត់ ហេតុនៃការបោះឆ្នោត និងកំណត់ហេតុនៃការរាប់សន្លឹកឆ្នោត និងតារាងកត់ត្រា សំឡេងឆ្នោតជ្រើសរើសក្រុមប្រឹក្សារាជធានី ខេត្ត ធ្វើជូន គធ.ខប " ដូចមានចែង ក្នុងចំណុច ២.១០៨.៤.៣ និង ២.១០៨.៤.៤ ។

២.១១២.៦ ប្រធាន គ.ក.រ ត្រូវចាត់សមាជិកទី២ ឱ្យបិទផ្សាយ ទ.១១០២ស និង ទ.១១០២ខ ១ (មួយ) ច្បាប់ តាមប្រភេទក្រុមប្រឹក្សានីមួយៗជាសាធារណៈនៅត្រង់ច្រកចូល ទីតាំងការិយាល័យបោះឆ្នោត និងចែកជូនភ្នាក់ងារគណបក្សនយោបាយដែលមាន វត្តមាន ។ ទន្ទឹមនេះ ត្រូវចាត់សមាជិកទី២ ឱ្យនាំយកកំណត់ហេតុនៃការរាប់សន្លឹក ឆ្នោត (ទ.១១០២) តាមប្រភេទក្រុមប្រឹក្សានីមួយៗ ១ (មួយ) ច្បាប់ ទៅប្រគល់ជូន គធ.ខប ដោយផ្ទាល់ ក្នុងករណីការិយាល័យបោះឆ្នោតនៅជិត គធ.ខប ឬតាមរយៈ គ្រូបង្ហាត់ប្រចាំក្រុង ស្រុក ខណ្ឌ ដើម្បី គធ.ខប បញ្ជូលទិន្នន័យជាលទ្ធផលបឋម និងបញ្ជូនបន្តទៅ គ.ជ.ប តាមនីតិវិធីកំណត់ដោយ គ.ជ.ប ។

២.១១២.៧ ប្រធាន គ.ក.រ ត្រូវធានាថាលិខិតបញ្ជូន និងប្រគល់ទទួលសម្ភារ ឯកសារបោះឆ្នោត (ទ.១១០៧) តាមប្រភេទក្រុមប្រឹក្សានីមួយៗ ចំនួន ៣ (បី) ច្បាប់ ត្រូវបានបំពេញ លម្អិតមុខសម្ភារ ឯកសារបោះឆ្នោត ដោយលេខាធិការ និងចុះហត្ថលេខាដោយ ប្រធានផ្ទាល់ សម្រាប់ប្រើក្នុងការបញ្ជូន និងប្រគល់ទទួលស្បៀង " ខ " នៅ គធ.ខប ដែលស្បៀង " ខ_ស " សម្រាប់ក្រុមប្រឹក្សាក្រុង ស្រុក ខណ្ឌ រីឯស្បៀង " ខ_ខ " សម្រាប់ ក្រុមប្រឹក្សារាជធានី ខេត្ត និងត្រូវ ៖

- ២.១១២.៧.១ ដាក់ ១ (មួយ) ច្បាប់ក្នុងស្រោមសំបុត្រ រួចដាក់ទៅក្នុងស្បៀង " ខ " តាមប្រភេទក្រុមប្រឹក្សានីមួយៗ ។
- ២.១១២.៧.២ ដាក់ ១ (មួយ) ច្បាប់ទៅក្នុងហោប៉ៅខាងក្រៅនៃស្បៀង " ខ " តាម ប្រភេទក្រុមប្រឹក្សានីមួយៗ ។
- ២.១១២.៧.៣ រក្សាទុក ១ (មួយ) ច្បាប់ សម្រាប់ប្រើក្នុងការប្រគល់ ទទួលស្បៀង " ខ " តាមប្រភេទក្រុមប្រឹក្សានីមួយៗនៅ គធ.ខប ។



២.១១២.៨ ប្រធាន គ.ក.វ ត្រូវធានាថាសម្ភារ ឯកសារបោះឆ្នោតដូចខាងក្រោម ត្រូវបានវេចខ្ចប់ដាក់ក្នុងស្បោង "ខស" និងស្បោង "ខខ" ដោយឡែកពីគ្នា តាមប្រភេទក្រុមប្រឹក្សានីមួយៗ ដើម្បីបញ្ជូនទៅ គធ.ខប ៖

២.១១២.៨.១ កញ្ចប់សុវត្ថិភាព "កស" និង "កខ" ដាក់សម្ភារ ឯកសារ ដូចមានចែងក្រោមចំណុច ២.១១២.៣ និង ២.១១២.៤ ។

២.១១២.៨.២ ស្រោមសំបុត្រដាក់កំណត់ហេតុនៃការបោះឆ្នោត និងកំណត់ហេតុនៃការរាប់សន្លឹកឆ្នោត និងតារាងកត់ត្រាសំឡេងឆ្នោត តាមប្រភេទក្រុមប្រឹក្សានីមួយៗ ធ្វើជូន គធ.ខប ដូចចែងក្នុងចំណុច ២.១១២.៥។

២.១១២.៨.៣ ស្រោមសំបុត្រដាក់លិខិតបញ្ជូន និងប្រគល់ទទួលសម្ភារ ឯកសារបោះឆ្នោត (ទ.១១០៧) ១ (មួយ) ច្បាប់ ដូចមានចែងក្នុងចំណុច ២.១១២.៧.១ ។

២.១១២.៨.៤ ស្រោមសំបុត្រតូចដាក់ត្រាការិយាល័យបោះឆ្នោត (ដាក់ក្រោយពេលបានបោះត្រាលើ ទ.១១០៧ រួចរាល់ហើយ) ដែលត្រូវដាក់ក្នុងស្បោង "ខស" នៃក្រុមប្រឹក្សាក្រុង ស្រុក ខណ្ឌ ។

២.១១២.៩ ប្រធាន គ.ក.វ ត្រូវធានាថាស្បោង "ខ" នៃប្រភេទក្រុមប្រឹក្សានីមួយៗ ដែលផ្ទុកសម្ភារ ឯកសារបោះឆ្នោត ដូចមានចែងក្រោមចំណុច ២.១១២.៨ ខាងលើ ត្រូវបានចងភ្ជិត ចាក់សោឃ្លាំងមានលេខ និងសរសេរលេខកូដការិយាល័យបោះឆ្នោតឱ្យបានត្រឹមត្រូវ ដោយប្រើប៊ិកហ្វិតលុបមិនជ្រះ ។

២.១១២.១០ ប្រធាន គ.ក.វ ត្រូវអនុញ្ញាតឱ្យភ្នាក់ងារគណបក្សនយោបាយ ព្រមទាំងអ្នកសង្កេតការណ៍ជាតិ និងអន្តរជាតិបានសង្កេតមើលការរៀបចំ និងវេចខ្ចប់សម្ភារ ឯកសារបោះឆ្នោតសម្រាប់ការបញ្ជូនទៅ គធ.ខប និងបានកត់ត្រាលេខសោឃ្លាំង ដែលបានចាក់នៅត្រង់មាត់ស្បោង "ខ" ដូចមានចែងក្នុងចំណុច ២.១១២.៩ ខាងលើ ។

២.១១២.១១ ប្រធាន គ.ក.វ ត្រូវចាត់ចែងឱ្យវេចខ្ចប់រាល់សម្ភារឯកសារបោះឆ្នោតនៅសល់ ដែលត្រូវធ្វើជូន គ.ជ.ប វិញដូចជា ហិបឆ្នោត បន្ទប់សម្ងាត់ កេសស័ង្កសី ទឹកខ្មៅលុបមិនជ្រះ (ដែលត្រូវវេចខ្ចប់ដោយឡែក) ស្លាកសញ្ញាការិយាល័យបោះឆ្នោតជាដើម ហើយត្រូវបញ្ជូន និងប្រគល់សម្ភារ ឯកសារបោះឆ្នោតទាំងនោះជូន គធ.ខប អមជាមួយនឹងការបញ្ជូនកំណត់ហេតុនៃការបោះឆ្នោត និងកំណត់ហេតុនៃការរាប់សន្លឹកឆ្នោត ។ ប្រធាន គ.ក.វ ត្រូវធានាថា ទ.១១០៧ ចំនួន ២ (ពីរ) ច្បាប់ ត្រូវបាន



បំពេញលម្អិតមុខសម្ភារ ឯកសារនៅសល់ទាំងនោះ សម្រាប់ប្រើក្នុងពេលប្រគល់ ទទួលនៅ គធ.ខប ។ ទន្ទឹមនេះប្រធាន គ.ក.វ ត្រូវយកបញ្ជីវត្តមានអ្នកសង្កេត ការណ៍ក្នុងអំឡុងពេលបោះឆ្នោត និងរាប់សន្លឹកឆ្នោត (១.១១២០) ជូន គធ.ខប ស្របពេលនឹងការបញ្ជូនសម្ភារ ឯកសារបោះឆ្នោត ។

ការបញ្ជូនកំណត់ហេតុនៃការបោះឆ្នោត និងកំណត់ហេតុនៃការរាប់សន្លឹកឆ្នោត ព្រមទាំង សម្ភារ ឯកសារបោះឆ្នោតនៅសល់ទៅ គធ.ខប

ប្រការ ២.១១៣.-

បន្ទាប់ពីបានធ្វើការវេចខ្ចប់កំណត់ហេតុនៃការបោះឆ្នោត និងកំណត់ហេតុនៃការរាប់សន្លឹកឆ្នោត តាមប្រភេទក្រុមប្រឹក្សានីមួយៗ ព្រមទាំងសម្ភារ ឯកសារបោះឆ្នោតនៅសល់ផ្សេងទៀតរួចសព្វគ្រប់ហើយ ប្រធាន គ.ក.វ ត្រូវចាត់វិធានការចាំបាច់ទាំងឡាយ ក្នុងការបញ្ជូនជាបន្ទាន់នូវស្បៀង " ខ " ដូចមានចែង ក្នុងចំណុច ២.១១២.៩ និងសម្ភារ ឯកសារបោះឆ្នោតនៅសល់ ដូចមានចែងក្នុងចំណុច ២.១១២.១១ ខាងលើ ឱ្យបានទៅដល់ គធ.ខប ក្នុងវេលាល្ងាច ឬយប់នៃថ្ងៃបោះឆ្នោត ។

២.១១៣.១ ផ្អែកលើស្ថានភាពនៃចម្ងាយផ្លូវ មធ្យោបាយដឹកជញ្ជូន ពេលវេលា និងសភាព ការណ៍សន្តិសុខ ប្រសិនបើប្រធាន គ.ក.វ យល់ថាអាចនឹងបញ្ជូនស្បៀង " ខ " និង សម្ភារ ឯកសារ ដូចមានចែងក្នុងប្រការ ២.១១៣ ខាងលើ ទៅ គធ.ខប បានតាម ពេលវេលាកំណត់ និងធានាបាននូវសុវត្ថិភាពនោះ ប្រធានត្រូវអញ្ជើញភ្នាក់ងារ គណបក្សនយោបាយ និងអ្នកសង្កេតការណ៍នានា ឱ្យចូលរួមក្នុងការបញ្ជូនខាង លើ និងត្រូវជូនដំណឹងអំពីពេលវេលានៃការចេញដំណើរ ព្រមទាំងគោលដៅ និង ពេលវេលានៃការប្រគល់ ទទួលស្បៀង " ខ " និងសម្ភារ ឯកសារបោះឆ្នោតទាំង នោះនៅ គធ.ខប ។

២.១១៣.២ ប្រធាន គ.ក.វ ដែលអមដំណើរដោយអនុប្រធាន ត្រូវទទួលខុសត្រូវក្នុងការដឹក ជញ្ជូនដោយផ្ទាល់នូវស្បៀង " ខ " និងសម្ភារ ឯកសារដូចមានចែងក្នុងប្រការ ២.១១៣ ទៅ គធ.ខប ។ ប្រធានត្រូវចាត់សមាជិក គ.ក.វ តាមការចាំបាច់ ដើម្បីជួយ ដឹកជញ្ជូនឱ្យអស់សម្ភារ ឯកសារនៅសល់ផ្សេងទៀត ។

២.១១៣.៣ ប្រសិនបើចាំបាច់ប្រធាន គ.ក.វ ត្រូវស្នើសុំកម្លាំងសន្តិសុខ ២ (ពីរ) រូប ដើម្បីអម ដំណើរការដឹកជញ្ជូនស្បៀង " ខ " និងសម្ភារ ឯកសារបោះឆ្នោត នៅសល់ទៅ គធ.ខប ។



២.១១៣.៤ នៅពេលទទួលស្បៀង " ខ " និងសម្ភារ ឯកសារ ដូចមានចែងក្នុងប្រការ ២.១១៣ ខាងលើ គណ.ខប ត្រូវធានាថាបានត្រួតពិនិត្យរាល់សម្ភារ ឯកសារទាំងអស់ និងចុះ ហត្ថលេខាលើ ទ.១១០៧ បញ្ជាក់ថា បានទទួលគ្រប់ចំនួនហើយ ។ ដោយឡែក ក្នុងការប្រគល់ ទទួលស្បៀង " ខ " គណ.ខប ត្រូវ ៖

២.១១៣.៤.១ បើកស្បៀង " ខ " តាមប្រភេទក្រុមប្រឹក្សានីមួយៗ ដើម្បីត្រួតពិនិត្យ សម្ភារ ឯកសារបោះឆ្នោតខាងក្នុង ដោយផ្អែកលើ ទ.១១០៧ ទាំង ៣ (បី) ច្បាប់ ប៉ុន្តែមិនត្រូវរុះរើកញ្ចប់សុវត្ថិភាព " ក " ពាក់ព័ន្ធ ឡើយ ។

២.១១៣.៤.២ ចុះហត្ថលេខាលើ ទ.១១០៧ ទាំង ៣ (បី) ច្បាប់ បន្ទាប់ពីបាន ត្រួតពិនិត្យត្រឹមត្រូវហើយ ។

២.១១៣.៤.៣ អញ្ជើញភ្នាក់ងារគណបក្សនយោបាយ ចូលរួមចុះហត្ថលេខាជា សាក្សីលើ ទ.១១០៧ នេះ ។ ការមិនព្រមចុះហត្ថលេខារបស់ភ្នាក់ងារ គណបក្សនយោបាយ មិនអាចចាត់ទុកជាមោឃៈនូវ ទ.១១០៧ នេះ បានទេ ។

២.១១៣.៤.៤ ប្រគល់ ទ.១១០៧ ដែលចុះហត្ថលេខារួច ១ (មួយ) ច្បាប់ ជូន ប្រធាន គ.ក.រ ពាក់ព័ន្ធ ដាក់ ១ (មួយ) ច្បាប់ទៅក្នុងហោប៉ៅខាង ក្រៅនៃស្បៀង " ខ " វិញ និងរក្សាទុក ១ (មួយ) ច្បាប់ ជាឯកសារ ។

២.១១៣.៤.៥ ប្រមូលបញ្ជីវត្តមានអ្នកសង្កេតការណ៍ (ទ.១១២០) ពីគ្រប់ការិយាល័យបោះឆ្នោត ហើយធ្វើការបូកសរុបគូលេខក្នុងរាជធានី ខេត្ត របស់ខ្លួន និងត្រៀមទុកដាក់ក្នុងស្រោមសំបុត្រដោយឡែក សម្រាប់ ប្រគល់ជូន គ.ជ.ប ។

២.១១៣.៥ រាល់ស្បៀង " ខ " ដែល គណ.ខប បានទទួលខាងលើ ត្រូវតែបានកត់ចំណាំ និងរក្សា ទុកនៅកន្លែងមានសុវត្ថិភាព ដោយដាក់តាមលំដាប់លេខកូដការិយាល័យបោះឆ្នោត និងរាប់សន្លឹកឆ្នោត និងតាមប្រភេទក្រុមប្រឹក្សានីមួយៗ ។

២.១១៣.៦ គណ.ខប ត្រូវចាត់វិធានការយ៉ាងហ្មត់ចត់ ក្នុងការការពារសន្តិសុខ និងសុវត្ថិភាពនៃ បន្ទប់រក្សាទុកស្បៀង " ខ " ដាក់កំណត់ហេតុនៃការបោះឆ្នោត និងកំណត់ហេតុនៃ ការរាប់សន្លឹកឆ្នោត ព្រមទាំងសម្ភារ ឯកសារបោះឆ្នោតផ្សេងទៀត ក្នុងនោះត្រូវ ៖



២.១១៣.៦.១ ទាក់ទងស្នើសុំកម្លាំងសន្តិសុខ ដើម្បីយាមការពារបរិវេណលេខាធិការដ្ឋាន គណ.ខប ឬអគារដែលត្រូវរក្សាទុកស្បៀង " ខ " និងសម្ភារឯកសារបោះឆ្នោត ។

២.១១៣.៦.២ ចាត់ចែងឱ្យមានភ្លើងបំភ្លឺនៅលេខាធិការដ្ឋាន គណ.ខប ឬអគារដែលត្រូវរក្សាទុកស្បៀង " ខ " និងសម្ភារ ឯកសារបោះឆ្នោត ។

២.១១៣.៧ នៅល្ងាចនៃថ្ងៃបោះឆ្នោត គណ.ខប ត្រូវរង់ចាំទទួលកំណត់ហេតុនៃការរាប់សន្លឹកបោះឆ្នោត (ទ.១១០២) តាមប្រភេទក្រុមប្រឹក្សានីមួយៗ ពីគ្រប់ការិយាល័យបោះឆ្នោតដើម្បីបញ្ជូលទិន្នន័យជាលទ្ធផលបឋមនៃការបោះឆ្នោតតាមប្រភេទក្រុមប្រឹក្សានីមួយៗ និងចាត់ចែងបញ្ជូនលទ្ធផលនេះ តាមកម្មវិធីកំណត់ដោយ គ.ជ.ប ។

២.១១៣.៨ ផ្អែកលើស្ថានភាពនៃចម្ងាយផ្លូវ មធ្យោបាយដឹកជញ្ជូន ពេលវេលា និងសភាពការណ៍សន្តិសុខ ប្រសិនបើប្រធាន គ.ក.រ យល់ថាមិនអាចបញ្ជូនស្បៀង " ខ " និងសម្ភារ ឯកសារដូចមានចែងក្នុងប្រការ ២.១១៣ ខាងលើ ទៅ គណ.ខប នៅវេលាល្ងាច ឬយប់នៃថ្ងៃបោះឆ្នោតបានទេនោះ ប្រធានត្រូវចាត់វិធានការដើម្បីថែរក្សាការពារស្បៀង " ខ " និងសម្ភារ ឯកសារបោះឆ្នោតទាំងនោះនៅពេលយប់ នៅទីតាំងសុវត្ថិភាពណាមួយ ដោយត្រូវផ្តល់ព័ត៌មានអំពីបញ្ហានេះដល់ភ្នាក់ងារគណបក្សនយោបាយ និងអ្នកសង្កេតការណ៍នានា ។

២.១១៣.៨.១ ប្រធាន គ.ក.រ ត្រូវថែរក្សាការពារស្បៀង " ខ " និងសម្ភារ ឯកសារបោះឆ្នោតខាងលើនៅផ្ទះរបស់គាត់ ឬផ្ទះរបស់សមាជិកណាម្នាក់នៃ គ.ក.រ ឬនៅទីតាំងសុវត្ថិភាពណាមួយដែលបានកំណត់ ។

២.១១៣.៨.២ ប្រធាន គ.ក.រ ត្រូវប្រាប់ដល់ភ្នាក់ងារគណបក្សនយោបាយ និងអ្នកសង្កេតការណ៍ ឱ្យបានដឹងអំពីផ្ទះ ឬទីតាំងសុវត្ថិភាពដែលនឹងត្រូវរក្សាទុកស្បៀង " ខ " និងសម្ភារ ឯកសារបោះឆ្នោតខាងលើ ហើយត្រូវអញ្ជើញភ្នាក់ងារគណបក្សនយោបាយ និងអ្នកសង្កេតការណ៍ឱ្យចូលរួមថែរក្សាការពារ ។ ទន្ទឹមនឹងនេះត្រូវជូនដំណឹងអំពីពេលវេលានៃការចេញដំណើរនៅព្រឹកស្អែក និងពេលវេលានៃការប្រគល់ ទទួលស្បៀង " ខ " និងសម្ភារ ឯកសារបោះឆ្នោតទាំងនោះនៅលេខាធិការដ្ឋាន គណ.ខប ។



- ២.១១៣.៨.៣ ភ្នាក់ងារគណបក្សនយោបាយ និងអ្នកសង្កេតការណ៍នានា អាចស្នាក់នៅពេលយប់នៅផ្ទះ ឬទីតាំងសុវត្ថិភាពដែលទទួលរក្សាការពារស្បៀង " ខ " និងសម្ភារ ឯកសារបោះឆ្នោត ។
- ២.១១៣.៨.៤ ប្រធានត្រូវចាត់សមាជិក គ.ក.វ យ៉ាងហោចណាស់ ៣ (បី) នាក់ គិតទាំងរូបគាត់ផង ឱ្យចូលរួមក្នុងការរក្សាការពារស្បៀង " ខ " និងសម្ភារ ឯកសារបោះឆ្នោតទាំងនោះ ។
- ២.១១៣.៨.៥ ប្រធាន គ.ក.វ មិនត្រូវទុកស្បៀង " ខ " និងសម្ភារ ឯកសារបោះឆ្នោតចោល ដោយគ្មានការយាមកាមទេ ។
- ២.១១៣.៨.៦ ប្រសិនបើចាំបាច់ ប្រធាន គ.ក.វ ត្រូវស្នើសុំកម្លាំងសន្តិសុខ ២ (ពីរ) នាក់ ដើម្បីយាមការពារបរិវេណផ្ទះ ឬទីតាំងដែលរក្សាទុកស្បៀង " ខ " និងសម្ភារ ឯកសារបោះឆ្នោតនៅពេលយប់ ។
- ២.១១៣.៨.៧ នៅព្រឹកថ្ងៃបន្ទាប់ប្រធាន គ.ក.វ ត្រូវទទួលបន្ទុកក្នុងការបញ្ជូនស្បៀង " ខ " និងសម្ភារ ឯកសារបោះឆ្នោតនៅសល់ផ្សេងទៀតទៅប្រគល់ជូន គធ.ខប ។ ក្នុងករណីនេះ ប.ន.ក ចាប់ពីចំណុច ២.១១៣.២ ដល់ ២.១១៣.៤ ខាងលើ ត្រូវតែបានអនុវត្ត ។

**ការរាប់សន្លឹកឆ្នោតនៅលេខាធិការដ្ឋាននៃ គធ.ខប ឬទីតាំងសុវត្ថិភាពណាមួយ
ប្រការ ២.១១៤._**

ចំពោះការិយាល័យបោះឆ្នោតនៃក្រុង ស្រុក ខណ្ឌណាមួយដែលមិនអាចរាប់សន្លឹកឆ្នោតនៅការិយាល័យរបស់ខ្លួនបាន ដោយសារកាលៈទេសៈមានអាសន្នកើតឡើងនៅពេលបន្ទាប់ពីបានបិទការបោះឆ្នោត ព្រមទាំងធ្វើកំណត់ហេតុនៃការបោះឆ្នោតរួចរាល់ ហើយហិបឆ្នោតដែលមានសន្លឹកឆ្នោតបោះរួចនៅខាងក្នុង និងកំណត់ហេតុនៃការបោះឆ្នោត ព្រមទាំងឯកសារពាក់ព័ន្ធនៅរក្សាបានល្អ គ.ជ.ប ត្រូវណែនាំដល់គធ.ខប ពាក់ព័ន្ធឱ្យចាត់ចែងការរាប់សន្លឹកឆ្នោតនៃការិយាល័យបោះឆ្នោតនោះ នៅលេខាធិការដ្ឋានគធ.ខប ឬនៅទីតាំងសុវត្ថិភាពណាមួយ ។

- ២.១១៤.១ ករណីកាលៈទេសៈមានអាសន្នត្រូវបានកំណត់ដូចមានចែងក្រោមចំណុច ២.១៣០.១ នៃ ប.ន.ក នេះ ។
- ២.១១៤.២ ក្នុងករណីកាលៈទេសៈមានអាសន្ន ដែលកើតឡើងនៅក្រោយពេល គ.ក.ប បានអនុវត្តចប់សព្វគ្រប់នូវរាល់នីតិវិធីដូចមានចែងក្រោមប្រការ ២.១០៨ ខាងលើ ហើយប្រសិនបើគ្រោះអាសន្ននោះ បានបណ្តាលឱ្យខូចខាតដល់ហិបឆ្នោតដែលមានសន្លឹកឆ្នោត និងឯកសារពាក់ព័ន្ធ និងរាល់កំណត់ហេតុនៃការបោះឆ្នោត ប្រធាន គ.ក.ប ត្រូវចាត់ចែងជាបន្ទាន់ ដូចខាងក្រោម ៖



- ២.១១៤.២.១ ធ្វើរបាយការណ៍ស្តីពីស្ថានភាពនៃករណីកាល:ទេស:មានអាសន្ន ព្រមទាំងការខូចខាតជាក់ស្តែងជូន គណ.ខប ។
- ២.១១៤.២.២ ប្រមូល និងវេចខ្ចប់រាល់សម្ភារ ឯកសារនៅសេសសល់ទាំងអស់ ដែលអមដោយរបាយការណ៍ខាងលើ រួចបញ្ជូន និងប្រគល់ជូន គណ.ខប ។
- ២.១១៤.២.៣ បំពេញលិខិតបញ្ជូន និងប្រគល់ ទទួលសម្ភារ ឯកសារបោះឆ្នោត (ទ.១១០៧) ចំនួន ២ (ពីរ) ច្បាប់ សម្រាប់ប្រើនៅពេលប្រគល់ ទទួលនៅ គណ.ខប ។

២.១១៤.៣ នៅពេលប្រគល់របាយការណ៍ និងសម្ភារ ឯកសារបោះឆ្នោតនៅសល់ខាងលើ ប្រធាន គណ.ខប ត្រូវចុះហត្ថលេខាលើ ទ.១១០៧ ទាំង ២ (ពីរ) ច្បាប់ រួចប្រគល់ជូន ប្រធាន គ.ក.ប វិញ ១ (មួយ) ច្បាប់ ។

- ២.១១៤.៣.១ ភ្នាក់ងារគណបក្សនយោបាយអាចចូលរួមចុះហត្ថលេខាជាសាក្សី លើ ទ.១១០៧ ខាងលើ ។
- ២.១១៤.៣.២ ការមិនព្រមចុះហត្ថលេខាពីភ្នាក់ងារគណបក្សនយោបាយ មិនអាច ចាត់ទុកជាមោឃៈនូវ ទ.១១០៧ បានទេ ។

២.១១៤.៤ នៅពេលទទួលបានរបាយការណ៍ដូចមានចែងក្នុងចំណុច ២.១១៤.៣ ខាងលើ គណ.ខប ត្រូវបន្តលើកយោបល់ស្នើជាបន្ទាន់ទៅ គ.ជ.ប សុំឱ្យមានការបោះឆ្នោត សាជាថ្មីនៅការិយាល័យបោះឆ្នោតពាក់ព័ន្ធ ។

២.១១៤.៥ ក្នុងករណីកាល:ទេស:មានអាសន្ន ដែលកើតឡើងនៅក្រោយពេល គ.ក.ប បាន អនុវត្តចប់សព្វគ្រប់នូវរាល់នីតិវិធី ដូចមានចែងក្រោមប្រការ ២.១០៨ ខាងលើ ហើយប្រសិនបើគ្រោះអាសន្ននោះមិនបានបណ្តាលឱ្យខូចខាតដល់ហិបឆ្នោត ដែល មានសន្លឹកឆ្នោតនៅខាងក្នុង និងកំណត់ហេតុនៃការបោះឆ្នោតទេ ប្រធាន គ.ក.ប ត្រូវចាត់ចែងជាបន្ទាន់ដូចខាងក្រោម ៖

- ២.១១៤.៥.១ ថែរក្សាហិបឆ្នោតដែលបានបិទភ្លិត និងចាក់សោឃ្នុំមានលេខរួច ឱ្យ បានហ្មត់ចត់ ត្រៀមសម្រាប់ការបញ្ជូនទៅ គណ.ខប ។
- ២.១១៤.៥.២ រៀបចំស្រោមសំបុត្រដាក់កំណត់ហេតុនៃការបោះឆ្នោត ដូចមាន ចែងក្នុងចំណុច ២.១០៨.៤ និងវេចខ្ចប់រាល់ស្រោមសំបុត្រ និង ស្បោងប្លាស្ទិកដាក់សម្ភារឯកសារបោះឆ្នោត ដូចមានចែងក្នុងចំណុច



២.១០៨.៥ ទៅក្នុងកញ្ចប់សុវត្ថិភាព " កស " និង " កខ " តាមប្រភេទ ក្រុមប្រឹក្សានីមួយៗ ប៉ុន្តែមិនចាំបាច់បិទភ្លិតដោយការសុវត្ថិភាព នៅពេលនេះទេ បន្ទាប់មកត្រូវសរសេរលេខកូដការិយាល័យ- បោះឆ្នោតពាក់ព័ន្ធ ។

២.១១៤.៥.៣ វេចខ្ចប់កញ្ចប់សុវត្ថិភាព " ក " និងស្រោមសំបុត្រដាក់កំណត់ហេតុ នៃការបោះឆ្នោត ដូចមានចែងក្នុងចំណុច ២.១០៨.៤.៣ និង ២.១០៨.៤.៤ ខាងលើ ព្រមទាំងស្រោមសំបុត្រដាក់ត្រា គ.ក.ប (បន្ទាប់ពីបោះត្រាលើ ទ.១១០៧ រួច) ទៅក្នុងស្បោង " ខ " ហើយ ចងភ្លិត និងចាក់សោឃ្នុំ ។

២.១១៤.៥.៤ ប្រមូល និងវេចខ្ចប់សម្ភារ ឯកសារបោះឆ្នោតនៅសល់ទាំងអស់ ដោយឡែក ។

២.១១៤.៥.៥ បំពេញ ទ.១១០៧ ចំនួន ២ (ពីរ) ច្បាប់ សម្រាប់ប្រើនៅពេល ប្រគល់ ទទួលនៅ គធ.ខប ។

២.១១៤.៥.៦ បញ្ជូន និងប្រគល់ហិបឆ្នោត ស្បោង " ខ " និងរាល់សម្ភារ ឯកសារ បោះឆ្នោតនៅសល់ខាងលើជូន គធ.ខប ។ ប្រធានដែលអម ដំណើរដោយអនុប្រធាន និងសមាជិក គ.ក.ប មួយចំនួនទៀត ត្រូវ ទទួលបន្ទុកក្នុងការបញ្ជូន និងប្រគល់ ទទួលនេះដោយផ្ទាល់ ព្រម ទាំងត្រូវអញ្ជើញភ្នាក់ងារគណបក្សនយោបាយ និងអ្នកសង្កេត ការណ៍ចូលរួម និងត្រូវស្នើសុំកម្លាំងសន្តិសុខ ២ (ពីរ) នាក់ ឱ្យជួយ ការងារ និងជូនដំណើរនេះ ។

២.១១៤.៦ នៅពេលទទួលហិបឆ្នោត ដែលមានសន្លឹកឆ្នោតនៅខាងក្នុង ស្បោង " ខ " និងរាល់ សម្ភារ ឯកសារបោះឆ្នោតនៅសល់ខាងលើ ប្រធាន គធ.ខប ត្រូវចុះហត្ថលេខាលើ ទ.១១០៧ ទាំង ២ (ពីរ) ច្បាប់ រួចប្រគល់ជូនប្រធាន គ.ក.ប វិញ ១ (មួយ) ច្បាប់ ។

២.១១៤.៦.១ ភ្នាក់ងារគណបក្សនយោបាយអាចចូលរួមចុះហត្ថលេខាជាសាក្សី លើ ទ.១១០៧ ខាងលើ ។

២.១១៤.៦.២ ការមិនព្រមចុះហត្ថលេខាពីភ្នាក់ងារគណបក្សនយោបាយ មិនអាច ចាត់ទុក ទ.១១០៧ ជាមោឃៈបានទេ ។



២.១១៤.៧ បន្ទាប់ពីបានទទួលហិបឆ្នោតដែលមានសន្លឹកឆ្នោតនៅខាងក្នុង និងស្បែង " ខ " នៃការិយាល័យបោះឆ្នោត ដែលមិនអាចរាប់សន្លឹកឆ្នោតនៅនឹងកន្លែងបាន ដោយសារ ករណីកាលៈទេសៈមានអាសន្នភ្លាម គណ.ខប ត្រូវធ្វើការកត់ចំណាំ និងរក្សាទុក ដោយឡែកនៅកន្លែងមានសុវត្ថិភាព និងត្រូវជូនដំណឹងដល់សមាសភាព គ.ក.ប នោះ ព្រមទាំងភ្នាក់ងារគណបក្សនយោបាយ និងអ្នកសង្កេតការណ៍ពាក់ព័ន្ធ ឱ្យ មកកាន់លេខាធិការដ្ឋាន គណ.ខប នៅវេលាម៉ោងប្រាំពីរ (៧:០០) ព្រឹកនៃថ្ងៃបន្ទាប់ ពីថ្ងៃបោះឆ្នោត ដើម្បីរាប់សន្លឹកឆ្នោតនៃការិយាល័យបោះឆ្នោតរបស់ខ្លួន ។

២.១១៤.៧.១ គណ.ខប អាចចាត់ចែងសមាសភាព គ.ក.រ ផ្សេង ឬសមាជិក គណ.ខប ឱ្យរាប់សន្លឹកឆ្នោតនៃការិយាល័យបោះឆ្នោតនោះ ប្រសិន បើសមាសភាព គ.ក.រ នោះអវត្តមាន ។

២.១១៤.៧.២ សមាសភាព គ.ក.រ ដែលត្រូវបំពេញភារកិច្ចរាប់សន្លឹកឆ្នោតនៅ លេខាធិការដ្ឋាន គណ.ខប ត្រូវតែបានទទួលប្រាក់ឧបត្ថម្ភ សម្រាប់ ការធ្វើដំណើរ និងអាហារ ក្នុងអំឡុងពេលនៃកិច្ចប្រតិបត្តិការរាប់ សន្លឹកឆ្នោតនោះ ។

២.១១៤.៨ តាមពេលវេលាដូចចែងក្នុងចំណុច ២.១១៤.៧ ខាងលើ គណ.ខប ត្រូវចាត់ចែងការ រាប់សន្លឹកឆ្នោតនៃការិយាល័យបោះឆ្នោត ដែលជួបករណីកាលៈទេសៈមានអាសន្ន នៅលេខាធិការដ្ឋាន គណ.ខប ឬនៅទីតាំងសុវត្ថិភាពណាមួយ ។

២.១១៤.៩ នៅពេលសមាសភាព គ.ក.រ ឬមន្ត្រីបោះឆ្នោត ដែលទទួលភារកិច្ចរាប់សន្លឹកឆ្នោត មានវត្តមាននៅបន្ទប់រាប់សន្លឹកឆ្នោតហើយ ប្រធាន គណ.ខប ត្រូវប្រគល់ហិបឆ្នោត សម្រាប់ការបោះឆ្នោតក្រុមប្រឹក្សារាជធានី ខេត្ត និងក្រុមប្រឹក្សាក្រុង ស្រុក ខណ្ឌ ដែលមានសន្លឹកឆ្នោតនៅខាងក្នុង និងស្បែង " ខ " តាមប្រភេទក្រុមប្រឹក្សានីមួយៗ ដែលមានកញ្ចប់សុវត្ថិភាព " ក " ដាក់កំណត់ហេតុនៃការបោះឆ្នោតពាក់ព័ន្ធ ព្រម ទាំងទម្រង់បែបបទចាំបាច់ផ្សេងទៀតឱ្យទៅប្រធាន គ.ក.រ ដើម្បីអនុវត្តការរាប់ សន្លឹកឆ្នោត ។ ប្រធាន គ.ក.រ ត្រូវ ៖

២.១១៤.៩.១ ចាត់ចែងអនុវត្តការរាប់សន្លឹកឆ្នោតដោយឡែកពីគ្នា តាមប្រភេទ ក្រុមប្រឹក្សានីមួយៗ ដោយចាប់ផ្តើមពីការរាប់សន្លឹកឆ្នោត ដែលបាន បោះសម្រាប់ការជ្រើសរើសក្រុមប្រឹក្សាក្រុង ស្រុក ខណ្ឌជាមុន បន្ទាប់មកទើបអនុវត្តការរាប់សន្លឹកឆ្នោត ដែលបានបោះសម្រាប់ ការជ្រើសរើសក្រុមប្រឹក្សារាជធានី ខេត្តជាក្រោយ ។



២.១១៤.៩.២ ពិនិត្យដើម្បីឱ្យប្រាកដថា ហិបឆ្នោតមានសន្លឹកឆ្នោតនៅខាងក្នុង និងស្បោង " ខ " តាមប្រភេទក្រុមប្រឹក្សានីមួយៗ ដែលបានទទួល ពុំត្រូវបានគេរុះរើឡើយ ។

២.១១៤.៩.៣ កាត់ផ្តាច់សោឃ្នុំស្បោង " ខ " តាមប្រភេទក្រុមប្រឹក្សានីមួយៗ និង ត្រួតពិនិត្យសម្ភារ ឯកសារបោះឆ្នោតខាងក្នុង ដោយផ្ទៀងផ្ទាត់ទៅ នឹង ១.១១០៧ ។

២.១១៤.១០ ក្នុងកិច្ចប្រតិបត្តិការរាប់សន្លឹកឆ្នោតខាងលើ ទាំងការរាប់សន្លឹកឆ្នោតដែលបានបោះ សម្រាប់ការជ្រើសរើសក្រុមប្រឹក្សាក្រុង ស្រុក ខណ្ឌ ទាំងការរាប់សន្លឹកឆ្នោតដែល បានបោះសម្រាប់ការជ្រើសរើសក្រុមប្រឹក្សារាជធានី ខេត្ត ត្រូវអនុវត្តតាមនីតិវិធីដូច មានចែងក្រោមប្រការ ២.១១០ ២.១១១ ២.១១២ និង ២.១១៣ នៃ ប.ន.ក នេះ ។ ដោយសារការរាប់សន្លឹកឆ្នោតនេះ ត្រូវបានធ្វើនៅលេខាធិការដ្ឋាន គណ.ខប ឬនៅទី តាំងដែលមានសុវត្ថិភាព នីតិវិធីពាក់ព័ន្ធមួយចំនួនដូចខាងក្រោមត្រូវបានកំណត់ ឱ្យអនុវត្តដោយឡែក ដែលក្នុងនោះប្រធាន គ.ក.រ ត្រូវ ៖

២.១១៤.១០.១ ទទួលខុសត្រូវនាំយក ១.១១០២ស និង ១.១១០២ខ ១ (មួយ) ច្បាប់ៗ ទៅបិទផ្សាយជាលទ្ធផលបណ្តោះអាសន្ន នៃការបោះឆ្នោតនៅ ការិយាល័យបោះឆ្នោតពាក់ព័ន្ធ ។

២.១១៤.១០.២ បង្គាប់សមាជិកទី២ ឱ្យបិទផ្សាយ ១.១១០២ស និង ១.១១០២ខ មួយច្បាប់ៗ នៅមុខលេខាធិការដ្ឋាន គណ.ខប និងចែកជូនភ្នាក់ងារ គណបក្សនយោបាយដែលមានវត្តមាន ។

២.១១៤.១០.៣ ធានាថាបន្ទាប់ពីការរាប់សន្លឹកឆ្នោតត្រូវបានបញ្ចប់ រាល់សម្ភារ ឯកសារបោះឆ្នោតត្រូវបានវេចខ្ចប់ក្នុងស្បោងឆ្នោតស្លឹក ឬ/និងស្រោម សំបុត្រ និងដាក់ទៅក្នុងកញ្ចប់សុវត្ថិភាព " កស " និង " កខ " តាម ប្រភេទក្រុមប្រឹក្សានីមួយៗ រួចបិទភ្លិតដោយការសុវត្ថិភាពបម្រុង ស្រាប់ ។ បន្ទាប់មកស្បោង " ខ " ទាំងនោះត្រូវបានវេចខ្ចប់ជាថ្មី ដោយដាក់សម្ភារឯកសារតាមលំនាំដូចមានចែងក្នុងចំណុច២.១១២.៨ ខាងលើ រួចចងមាត់ស្បោងឡើងវិញ ហើយត្រូវប្រគល់ជូន គណ.ខប ដោយផ្ទាល់នៅបន្ទប់រាប់សន្លឹកឆ្នោតនោះ នៅចំពោះមុខភ្នាក់ងារ គណបក្សនយោបាយ និងអ្នកសង្កេតការណ៍ ។

២.១១៤.១០.៤ ប្រគល់ហិបឆ្នោតទេជូន គណ.ខប ។

២.១១៤.១០.៥ ធានាថា ១.១១០៧ ត្រូវបានបំពេញ និងប្រើប្រាស់ក្នុងការប្រគល់ ទទួលស្របតាមការកំណត់របស់ គ.ជ.ប ។



២.១១៤.១១ នៅពេលប្រគល់ ទទួលស្បៀង "ខ" ដូចមានចែងក្នុងចំណុច ២.១១៤.១០.៣ ខាងលើ គ.ជ.ប ត្រូវអនុវត្តនីតិវិធីដូចមានចែងក្នុងចំណុច ២.១១៣.៤ និង ២.១១៣.៥ ។

ការដាក់ពាក្យបណ្តឹងតវ៉ា ឬ/និងពាក្យបណ្តឹងជំទាស់ពាក់ព័ន្ធនឹងកិច្ចប្រតិបត្តិការបោះឆ្នោត និងរាប់សន្លឹកឆ្នោត ឬ/និងលទ្ធផលបណ្តោះអាសន្ននៃការបោះឆ្នោតជ្រើសរើសក្រុមប្រឹក្សា ទេវ គ.ជ.ប

ប្រការ ២.១១៥.-

ជនដែលមានសិទ្ធិបោះឆ្នោតក្នុងរាជធានី ខេត្ត ក្រុង ស្រុក ខណ្ឌ ឬភ្នាក់ងារគណបក្សនយោបាយ ដែលមានបញ្ជីបេក្ខជនឈរឈ្មោះ ដែលមិនសុខចិត្តនឹងការសម្រេចរបស់ប្រធាន គ.ក.ប ពាក់ព័ន្ធនឹងកិច្ច ប្រតិបត្តិការបោះឆ្នោត ដូចមានចែងក្រោមចំណុច ២.១០៧.២៣ និងរាប់សន្លឹកឆ្នោត ដូចមានចែងក្រោម ចំណុច ២.១១០.៤.៤ និងចំណុច ២.១១៤.១០ ខាងលើ ឬជំទាស់នឹងលទ្ធផលបណ្តោះអាសន្ននៃការបោះឆ្នោត ជ្រើសរើសក្រុមប្រឹក្សាក្រុង ស្រុក ខណ្ឌ ឬ/និងរាជធានី ខេត្ត អាចបំពេញទម្រង់បែបបទសម្រាប់ប្តឹងទៅ គ.ជ.ប។ ការដាក់ពាក្យបណ្តឹងតវ៉ា ឬពាក្យបណ្តឹងជំទាស់នេះ ត្រូវធ្វើឡើងក្នុងរយៈពេល ២ (ពីរ) ថ្ងៃ បន្ទាប់ ពីថ្ងៃសម្រេចរបស់ គ.ក.ប ឬបន្ទាប់ពីថ្ងៃបិទផ្សាយលទ្ធផលបណ្តោះអាសន្ននៃការបោះឆ្នោតនៅការិយាល័យ បោះឆ្នោតពាក់ព័ន្ធ ។ ប្រសិនបើនៅក្នុងរយៈពេលដែលបានកំណត់ខាងលើនេះ គ.ជ.ប មិនបានទទួល ពាក្យបណ្តឹងតវ៉ា ឬពាក្យបណ្តឹងជំទាស់ណាមួយទេ ចាត់ទុកថាគ្មានការប្តឹងតវ៉ា ឬប្តឹងជំទាស់ពាក់ព័ន្ធនឹង កិច្ចប្រតិបត្តិការបោះឆ្នោត និងរាប់សន្លឹកឆ្នោត ឬលទ្ធផលបណ្តោះអាសន្ននៃការបោះឆ្នោត ។

២.១១៥.១ ពាក្យបណ្តឹងតវ៉ា ឬពាក្យបណ្តឹងជំទាស់ ដូចមានចែងក្នុងប្រការ ២.១១៥ ខាងលើ ជាពាក្យបណ្តឹងទាក់ទងដល់ការសុំកែតម្រូវលើលទ្ធផលនៃការបោះឆ្នោត ហើយ មានកម្មវត្ថុបណ្តឹងចំនួន ៣ (បី) ប្រភេទផ្សេងគ្នា ដូចខាងក្រោម ៖

- ការស្នើសុំកែតម្រូវតួលេខនៃលទ្ធផលនៃការបោះឆ្នោត ។
- ការស្នើសុំរាប់សន្លឹកឆ្នោតឡើងវិញ ។
- ការស្នើសុំឱ្យមានការបោះឆ្នោតសាជាថ្មី ។

២.១១៥.២ អ្នកប្តឹង ត្រូវបំពេញ និងផ្តិតមេដៃលើពាក្យបណ្តឹងតវ៉ា ឬពាក្យបណ្តឹងជំទាស់ (ទ.១២០២) ចំនួន ៣ (បី) ច្បាប់ ដែលក្នុងនោះត្រូវផ្តល់ព័ត៌មានចាំបាច់មួយចំនួន ដូចខាងក្រោម ៖

- ២.១១៥.២.១ ឈ្មោះ និងអាសយដ្ឋានរបស់អ្នកប្តឹង ។
- ២.១១៥.២.២ លក្ខណៈសម្គាល់នៃការិយាល័យបោះឆ្នោត ។
- ២.១១៥.២.៣ ពេលវេលា និងទីកន្លែងកើតឡើងនូវភាពមិនប្រក្រតី ។
- ២.១១៥.២.៤ ប្រភេទនៃភាពមិនប្រក្រតី ឬកំហុសឆ្គង ដែលជាកម្មវត្ថុនៃបណ្តឹង។



- ២.១១៥.២.៥ ជនដែលពាក់ព័ន្ធនឹងការប្តឹងតវ៉ា ឬការប្តឹងជំទាស់ ។
- ២.១១៥.២.៦ ឈ្មោះ និងអាសយដ្ឋានរបស់សាក្សី ប្រសិនបើមាន ។
- ២.១១៥.២.៧ សេចក្តីអះអាងគាំទ្រ ឬភស្តុតាងផ្សេងៗទៀត ប្រសិនបើមាន ។
- ២.១១៥.២.៨ ឈ្មោះ និងអាសយដ្ឋានរបស់អ្នកសង្កេតការណ៍ ដែលមានវត្តមាន ក្នុងពេលហេតុការណ៍កើតឡើង ប្រសិនបើមាន ។

២.១១៥.៣ ចំពោះពាក្យបណ្តឹងដែលបានទទួលក្រោយរយៈពេលកំណត់ដូចមានចែងក្នុងប្រការ ២.១១៥ ខាងលើ ប្រធាន គណៈខប ឬសមាជិកទទួលសិទ្ធិជាលាយលក្ខណ៍អក្សរ ត្រូវចារបដិសេធលើពាក្យបណ្តឹងគ្រប់ច្បាប់ ដោយបញ្ជាក់ពីមូលហេតុ ចុះហត្ថលេខា បោះត្រា និងកាលបរិច្ឆេទ រួចប្រគល់ឱ្យអ្នកប្តឹង ១ (មួយ) ច្បាប់ រក្សាទុកជាឯកសារ ១ (មួយ) ច្បាប់ ធ្វើជូន គ.ជ.ប ១ (មួយ) ច្បាប់ និងជម្រាបអ្នកប្តឹងថា ពាក្យបណ្តឹង របស់គាត់ដែលបានដាក់នៅក្រោយរយៈពេលកំណត់ ដូចនេះ គណៈខប មិនអាច ទទួលយកមកដោះស្រាយបានទេ ។

២.១១៥.៤ ចំពោះពាក្យបណ្តឹងមិនមានបញ្ជាក់ព័ត៌មានចាំបាច់គ្រប់គ្រាន់ គណៈខប ត្រូវណែនាំ អ្នកប្តឹង ឬតំណាង ឱ្យបំពេញបន្ថែមនូវចំណុចខ្វះខាតមិនឱ្យហួសអំឡុងពេល កំណត់នៃការដាក់ពាក្យបណ្តឹង ហើយកត់ត្រាក្នុងកំណត់ហេតុសាកសួរ ។ ក្នុង ករណីដែលដល់ពេលកំណត់ អ្នកប្តឹង ឬតំណាង មិនបានបន្ថែមនូវចំណុចខ្វះខាត ប្រធាន គណៈខប ត្រូវចារបដិសេធលើពាក្យបណ្តឹងគ្រប់ច្បាប់ដោយបញ្ជាក់ពីមូលហេតុ ហើយចុះហត្ថលេខា បោះត្រា គណៈខប និងចុះកាលបរិច្ឆេទ រួចធ្វើជូនអ្នកប្តឹង ១ (មួយ) ច្បាប់ ធ្វើជូន គ.ជ.ប ១ (មួយ) ច្បាប់ និងរក្សាទុកជា ឯកសារ ១ (មួយ) ច្បាប់ ។

២.១១៥.៥ ចំពោះពាក្យបណ្តឹងដែលបានទទួលក្នុងរយៈពេលកំណត់ និងមានបញ្ជាក់ព័ត៌មាន គ្រប់គ្រាន់ មន្ត្រីទទួលពាក្យបណ្តឹងនៃ គណៈខប ត្រូវធ្វើកំណត់ហេតុសាកសួរបន្ថែម ពីអ្នកប្តឹង ឬតំណាង ដោយត្រូវកត់ត្រាឱ្យបានច្បាស់លាស់ រួចឱ្យអ្នកប្តឹង ឬតំណាង ចុះហត្ថលេខា ឬផ្តិតមេដៃលើកំណត់ហេតុនោះ ។ ក្នុងករណីអ្នកប្តឹង ឬតំណាង មិន ព្រមចុះហត្ថលេខា ឬផ្តិតមេដៃ មន្ត្រីទទួលពាក្យបណ្តឹងនៃ គណៈខប ត្រូវចុះនិទ្ទេស បញ្ជាក់អំពីការមិនព្រមចុះហត្ថលេខា ឬផ្តិតមេដៃលើកំណត់ហេតុនេះ ។ បន្ទាប់មក ត្រូវចុះកាលបរិច្ឆេទនៃការទទួលពាក្យបណ្តឹង ចុះហត្ថលេខា បោះត្រា គណៈខប លើ ពាក្យបណ្តឹងគ្រប់ច្បាប់ រួចប្រគល់ជូនអ្នកប្តឹងវិញ ១ (មួយ) ច្បាប់ បិទផ្សាយជា



សាធារណៈនៅ គ.ជ.ប ១ (មួយ) ច្បាប់ និងទុក ១ (មួយ) ច្បាប់ សម្រាប់ គ.ជ.ប ប្រើក្នុងពេលដោះស្រាយពាក្យបណ្តឹង ។ មន្ត្រីទទួលពាក្យបណ្តឹងនៃ គ.ជ.ប ត្រូវ ជម្រាបអ្នកប្តឹងថា គ.ជ.ប នឹងដោះស្រាយពាក្យបណ្តឹងតវ៉ា ឬពាក្យបណ្តឹងជំទាស់ ទាំងនេះ ក្នុងរយៈពេល ៣ (បី) ថ្ងៃ បន្ទាប់ពីថ្ងៃទទួលបានពាក្យបណ្តឹង ។

២.១១៥.៦ ក្នុងករណីពាក្យបណ្តឹងគ្មានភស្តុតាងបញ្ជាក់ដែលអាចឱ្យជឿថា មានកំហុសឆ្គង ក្នុងកិច្ចប្រតិបត្តិការបោះឆ្នោត និងរាប់សន្លឹកឆ្នោត ឬ/និងពាក់ព័ន្ធនឹងលទ្ធផល បណ្តោះអាសន្ននៃការបោះឆ្នោតនៅការិយាល័យបោះឆ្នោតណាមួយ គ.ជ.ប ត្រូវ បដិសេធពាក្យបណ្តឹងនោះ និងចាត់ចែងត្រួតពិនិត្យបញ្ជាក់ និងបូកសរុបលទ្ធផល នៃការបោះឆ្នោតគ្រប់ការិយាល័យបោះឆ្នោតទាំងអស់ក្នុងរាជធានី ខេត្តជាធម្មតា តាមការកំណត់របស់ គ.ជ.ប ។ បន្ទាប់មក ប្រធាន គ.ជ.ប ត្រូវ ៖

២.១១៥.៦.១ ចាត់មន្ត្រីទទួលពាក្យបណ្តឹងឱ្យបំពេញសម្រង់សេចក្តីសម្រេចបដិសេធលើ ពាក្យបណ្តឹងតវ៉ា ឬ/និងពាក្យបណ្តឹងជំទាស់ (ទ.១២០៣) ជា ៣ (បី) ច្បាប់ និងចុះហត្ថលេខាផង ។

២.១១៥.៦.២ ចុះហត្ថលេខា និងកាលបរិច្ឆេទលើ ទ.១២០៣ ដែលមន្ត្រីទទួល ពាក្យបណ្តឹងបានបំពេញ រួចប្រគល់ជូនអ្នកប្តឹង ១ (មួយ) ច្បាប់ ផ្ញើ ជូន គ.ជ.ប ១ (មួយ) ច្បាប់ និងរក្សាទុកជាឯកសារ ១ (មួយ) ច្បាប់។

២.១១៥.៦.៣ ជម្រាបអ្នកប្តឹងថា គាត់អាចប្តឹងតវ៉ាទៅនឹងសេចក្តីសម្រេចរបស់ គ.ជ.ប ទៅ គ.ជ.ប ក្នុងរយៈពេល ៣ (បី) ថ្ងៃ យ៉ាងយូរ បន្ទាប់ពីថ្ងៃ បានទទួលសម្រង់សេចក្តីសម្រេចបដិសេធជា

២.១១៥.៦.៤ ប្រគល់ជូនអ្នកប្តឹងនូវ ទ.១២០២ សម្រាប់បំពេញពាក្យបណ្តឹង ចំនួន ៣ (បី) ច្បាប់ ប្រសិនបើគាត់ស្នើសុំ ។

២.១១៥.៧ ក្នុងករណីពាក្យបណ្តឹងតវ៉ា ឬពាក្យបណ្តឹងជំទាស់មានភស្តុតាងបញ្ជាក់ដែលអាច ជឿថា មានកំហុសឆ្គងក្នុងកិច្ចប្រតិបត្តិការបោះឆ្នោត និងរាប់សន្លឹកឆ្នោត ឬ/និង ពាក់ព័ន្ធនឹងលទ្ធផលបណ្តោះអាសន្ន នៃការបោះឆ្នោតនៅការិយាល័យបោះឆ្នោត ណាមួយ ប្រធាន គ.ជ.ប ត្រូវ ៖

២.១១៥.៧.១ ចាត់ចែងត្រួតពិនិត្យបញ្ជាក់ និងបូកសរុបលទ្ធផលនៃការបោះឆ្នោត នៅការិយាល័យបោះឆ្នោតដែលមានពាក្យបណ្តឹង ។



២.១១៥.៧.២ បើកកញ្ចប់សុវត្ថិភាព "កស" ឬ "កខ" ដើម្បីធ្វើការត្រួតពិនិត្យផ្ទៀងផ្ទាត់សម្ភារ ឯកសារបោះឆ្នោត និងរាប់សន្លឹកឆ្នោតឡើងវិញ ដោយត្រូវអនុវត្តតាមនីតិវិធីដែលមានចែងក្នុង ប.ន.ក នេះ ។

២.១១៥.៧.៣ អនុញ្ញាតឱ្យអ្នកប្តឹង ភ្នាក់ងារគណបក្សនយោបាយ និងអ្នកសង្កេតការណ៍ ចូលរួមសង្កេតមើលដំណើរការត្រួតពិនិត្យបញ្ជាក់ និងការរាប់សន្លឹកឆ្នោតខាងលើនេះ ។

២.១១៥.៨ ក្នុងករណីចាំបាច់ គណ.ខប អាចបើកការស៊ើបអង្កេតស្រាវជ្រាវលើពាក្យបណ្តឹងតវ៉ា ឬពាក្យបណ្តឹងជំទាស់ ដើម្បីមានមូលដ្ឋានក្នុងការសម្រេចឱ្យបើក ឬមិនបើកកញ្ចប់សុវត្ថិភាព "ក" ។

២.១១៥.៩ ប្រសិនបើក្នុងការត្រួតពិនិត្យឡើងវិញ ដូចមានចែងក្នុងចំណុច ២.១១៥.៧ ខាងលើ គណ.ខប មិនមានឃើញមានកំហុសឆ្គង ឬភាពមិនប្រក្រតីណាមួយ ដែលអាចធ្វើឱ្យប៉ះពាល់ដល់លទ្ធផលនៃការបោះឆ្នោត នៅការិយាល័យបោះឆ្នោតណាមួយទេ គណ.ខប ត្រូវប្រជុំសម្រេចលើពាក្យបណ្តឹងនោះ ។ ក្នុងករណីនេះ ប្រធាន គណ.ខប ត្រូវ ៖

២.១១៥.៩.១ ចាត់លេខាធិការអង្គប្រជុំសម្រេច ឱ្យបំពេញសម្រង់សេចក្តីសម្រេច បដិសេធលើពាក្យបណ្តឹងតវ៉ា ឬពាក្យបណ្តឹងជំទាស់ (ទ.១២០៣) ចំនួន ៣ (បី) ច្បាប់ និងចុះហត្ថលេខាផង ។

២.១១៥.៩.២ ចុះហត្ថលេខា បោះត្រា និងចុះកាលបរិច្ឆេទលើ ទ.១២០៣ ដែលបានបំពេញ រួចប្រគល់ជូនអ្នកប្តឹង ១ (មួយ) ច្បាប់ ផ្ញើជូន គ.ជ.ប ១ (មួយ) ច្បាប់ និងរក្សាទុកជាឯកសារ ១ (មួយ) ច្បាប់ ។

២.១១៥.៩.៣ ជម្រាបអ្នកប្តឹងថា គាត់អាចប្តឹងតវ៉ាទៅនឹងសេចក្តីសម្រេចរបស់ គណ.ខប ទៅ គ.ជ.ប ក្នុងរយៈពេលយ៉ាងយូរ ៣ (បី) ថ្ងៃ បន្ទាប់ពីថ្ងៃ បានទទួលសម្រង់សេចក្តីសម្រេច ។

២.១១៥.៩.៤ ប្រគល់ជូនអ្នកប្តឹងនូវ ទ.១២០២ សម្រាប់បំពេញពាក្យបណ្តឹងតវ៉ា ចំនួន ៣ (បី) ច្បាប់ ប្រសិនបើគាត់ស្នើសុំ ។

២.១១៥.១០ ប្រសិនបើក្នុងការត្រួតពិនិត្យឡើងវិញ ដូចមានចែងក្នុងចំណុច ២.១១៥.៧ ខាងលើ គណ.ខប បានរកឃើញភស្តុតាងបញ្ជាក់ថា មានកំហុសឆ្គងក្នុងកិច្ចប្រតិបត្តិការបោះឆ្នោត ឬ/និងរាប់សន្លឹកឆ្នោត ឬមានភាពមិនប្រក្រតីធ្ងន់ធ្ងរ ដែលធ្វើឱ្យប៉ះពាល់ដល់លទ្ធផលនៃការបោះឆ្នោតនៅការិយាល័យបោះឆ្នោតណាមួយ គណ.ខប ត្រូវប្រជុំសម្រេចលើពាក្យបណ្តឹងនោះ ដោយមានកំណត់ហេតុផង ។ ក្នុងករណីនេះ ប្រធាន គណ.ខប ត្រូវ ៖



២.១១៥.១០.១ ចាត់លេខាធិការអង្គប្រជុំសម្រេច ឱ្យបំពេញសម្រង់សេចក្តីសម្រេច យល់ព្រមលើពាក្យបណ្តឹងតវ៉ា ឬ/និងពាក្យបណ្តឹងជំទាស់ (១២០៣) ចំនួន ៣ (បី) ច្បាប់ និងចុះហត្ថលេខាផង ។

២.១១៥.១០.២ ចុះហត្ថលេខា បោះត្រា និងចុះកាលបរិច្ឆេទលើ ១.១២០៣ ដែល បានបំពេញរួចប្រគល់ជូនអ្នកប្តឹង ១ (មួយ) ច្បាប់ ធ្វើជូន គ.ជ.ប ១ (មួយ) ច្បាប់ និងរក្សាទុកជាឯកសារ ១ (មួយ) ច្បាប់ ហើយជម្រាប អ្នកប្តឹងថា គធ.ខប យល់ព្រមកែតម្រូវតួលេខលទ្ធផលនៃការបោះ ឆ្នោត ឬល្បួរជាបណ្តោះអាសន្ននូវលទ្ធផលនៅការិយាល័យបោះឆ្នោត ពាក់ព័ន្ធ និងធ្វើរបាយការណ៍លើកយោបល់អំពីករណីនេះ ជូន គ.ជ.ប ដើម្បីពិនិត្យសម្រេច ។

ការដាក់ពាក្យបណ្តឹងតវ៉ា ឬ/និងពាក្យបណ្តឹងជំទាស់ទាក់ទងនឹងសេចក្តីសម្រេចនៃមូលដ្ឋានច្បាប់ និង ក្នុងថ្ងៃបោះឆ្នោតឆ្នាំ ២០១២

ប្រការ ២.១១៦.-

ជនដែលមានសិទ្ធិបោះឆ្នោតក្នុងរាជធានី ខេត្ត ក្រុង ស្រុក ខណ្ឌ ឬភ្នាក់ងារគណបក្សនយោបាយ ដែលមានបញ្ជីបេក្ខជនឈរឈ្មោះ ដែលមិនសុខចិត្តនឹងការសម្រេចរបស់ គ.ក.ប ពាក់ព័ន្ធនឹងការតវ៉ា ឬ/ និងការជំទាស់ទៅនឹងអំពើរំលោភ ឬដែលបានឃើញភាពមិនប្រក្រតីនាំឱ្យប៉ះពាល់ដល់លទ្ធផលនៃការ បោះឆ្នោត ដែលបានកើតឡើងនៅក្នុងតំបន់បោះឆ្នោតណាមួយនៅមួយថ្ងៃមុនថ្ងៃបោះឆ្នោត និងក្នុងថ្ងៃ បោះឆ្នោត អាចបំពេញបែបបទសម្រាប់ប្តឹងទៅ គធ.ខប ។ ការដាក់ពាក្យបណ្តឹងតវ៉ា ឬ/និងពាក្យបណ្តឹង ជំទាស់ទៅនឹងអំពើរំលោភ ឬភាពមិនប្រក្រតីណាមួយដូចមានចែងក្នុងប្រការនេះ ត្រូវអនុវត្តតាមលក្ខខណ្ឌ និងនីតិវិធីដូចមានចែងក្នុងប្រការ ២.១១៥ ខាងលើ ។

២.១១៦.១ អំពើរំលោភ ឬការសន្និដ្ឋានអំពីភាពមិនប្រក្រតីណាមួយដូចមានបញ្ជាក់ក្នុងប្រការ ២.១១៦ ខាងលើ ត្រូវបានកំណត់ដាក់ស្តែងតាមរយៈកិច្ចសង្កេតការណ៍ ឬការ រាយការណ៍ ឬការចោទប្រកាន់ដោយមានភស្តុតាងគ្រប់គ្រាន់ ដែលរួមមានប្រភេទ បទរំលោភមួយចំនួន ដូចខាងក្រោម ៖

- ២.១១៦.១.១ ការប្រើកម្លាំងដកហូតឯកសារសម្រាប់ប្រើប្រាស់ក្នុងការបោះឆ្នោត ពីអ្នកបោះឆ្នោត ។
- ២.១១៦.១.២ ការប្រើកម្លាំង ឬអំពើហិង្សា ដើម្បីរារាំងអ្នកបោះឆ្នោតមិនឱ្យទៅ បោះឆ្នោត ។
- ២.១១៦.១.៣ ការគាបសង្កត់ ឬគំរាមកំហែង ឬបង្ខំអ្នកបោះឆ្នោតឱ្យស្បថថានឹង បោះឆ្នោតគាំទ្រគណបក្សនយោបាយណាមួយ ។



- ២.១១៦.១.៤ ការធ្វើឱ្យខូចរបៀបរៀបរយ ឬការអុកឡុកខានកិច្ចប្រតិបត្តិការបោះឆ្នោត និងរាប់សន្លឹកឆ្នោត មិនឱ្យដំណើរការបាន ។
- ២.១១៦.១.៥ ការញុះញង់អ្នកគាំទ្រ ឬអ្នកបោះឆ្នោតឱ្យប្រព្រឹត្តអំពើរំលោភបំពានអំពើគំរាមកំហែង ឬអំពើហិង្សាទៅលើបេក្ខជននៃគណបក្សនយោបាយណាមួយ ។
- ២.១១៦.១.៦ ការប្រើកម្លាំង ឬអំពើហិង្សា ឬការបំភិតបំភ័យ ដែលបង្កឱ្យមានការភ័យខ្លាច ការភាន់ច្រឡំ ភាពច្របូកច្របល់ និងបាត់ទំនុកចិត្តលើការសម្ងាត់នៃការបោះឆ្នោត ។
- ២.១១៦.១.៧ ការបោកបញ្ឆោត ឬការលួងលោមដើម្បីទិញទឹកចិត្តអ្នកបោះឆ្នោតដោយការផ្តល់អំណោយជាសម្ភារ ឬប្រាក់កាស ។

២.១១៦.២ រូបភាពនៃការបំភិតបំភ័យ ការគាបសង្កត់ ការគំរាមកំហែង ការប្រើកម្លាំង ឬអំពើហិង្សា ការរំលោភបំពាន ឬការគំរាមកំហែងដោយហិង្សា ត្រូវបានកំណត់តាមរយៈការស្តែងឡើងដោយពាក្យសម្តីជាលាយលក្ខណ៍អក្សរ ឬដោយកាយវិការ ដូចខាងក្រោម ៖

- ២.១១៦.២.១ ការនិយាយដោយផ្ទាល់ ឬដោយប្រយោល ឬដោយការសរសេរជាលាយលក្ខណ៍អក្សរ ដែលមានន័យគំរាមកំហែងដល់អាយុជីវិត រូបរាងកាយ ឬការប៉ុនប៉ងបំផ្លិចបំផ្លាញ និងធ្វើឱ្យខូចខាតដល់ទ្រព្យសម្បត្តិ ។
- ២.១១៦.២.២ ការនិយាយដោយផ្ទាល់មាត់ ឬដោយប្រយោល ឬការសរសេរជាលាយលក្ខណ៍អក្សរក្នុងន័យថានឹងធ្វើទារុណកម្ម ។
- ២.១១៦.២.៣ ការវាយតប់បន្តិចបន្តួច ឬធ្ងន់ធ្ងរលើបុគ្គលណាម្នាក់ ។
- ២.១១៦.២.៤ ការរំលោភដោយសម្តីថា នឹងធ្វើទុក្ខទោសដល់រាងកាយ ។
- ២.១១៦.២.៥ ការបង្ហាញ ឬការប្រើប្រាស់គ្រឿងសព្វាវុធ ដើម្បីបំភិតបំភ័យ ។
- ២.១១៦.២.៦ ការលើកឡើងដោយផ្ទាល់មាត់ ឬជាលាយលក្ខណ៍អក្សរ ដែលយោងទៅលើព្រឹត្តិការណ៍អតីតកាលដូចជាយាតកម្ម ការវាយដំ ការរំលោភ ឬបំផ្លិចបំផ្លាញទ្រព្យសម្បត្តិរបស់ជនណាម្នាក់ ។
- ២.១១៦.២.៧ ការបាញ់ដោយកាំភ្លើងបង្ហើរលើក្បាលបុគ្គលណាម្នាក់ ឬលើដំបូលផ្ទះ ឬលើយានជំនិះ ឬនៅទីកន្លែងជុំវិញខ្លួនបុគ្គលនោះ ។



២.១១៦.២.៨ ការយកសាកសពសត្វធាតុ ឬសញ្ញាផ្សេងៗ ឬឧបករណ៍ទាំង ឡាយណា ទៅដាក់មុខផ្ទះជនណាម្នាក់ ដែលអាចធ្វើឱ្យជននោះ មានការភ័យខ្លាចដល់អាយុជីវិតរបស់ខ្លួន ឬដល់បងប្អូនគ្រួសារ របស់ខ្លួន ។

២.១១៦.២.៩ ការបណ្តើរ ឬបង្ខាំងជនណាម្នាក់ដោយបង្ខំ ដែលផ្ទុយនឹងឆន្ទៈ របស់ជននោះ ដែលធ្វើឱ្យអារម្មណ៍គាត់មានការភ័យខ្លាច ឬធ្វើ ឱ្យគាត់ខ្លាចចំពោះសុវត្ថិភាពផ្ទាល់ខ្លួន ឬសុវត្ថិភាពគ្រួសារគាត់ ។

២.១១៦.២.១០ ការគំរាមកំហែងខាងផ្នែកហិរញ្ញវត្ថុ ដូចជាការបញ្ឈប់ពីការងារ ឬ ដកហូតមុខតំណែង ការដកហូតដីធ្លី ផ្ទះសំបែង ឬផលប្រយោជន៍ ហិរញ្ញវត្ថុផ្សេងទៀត ។

២.១១៦.៣ ការប្តឹងតវ៉ា ឬ/និងប្តឹងជំទាស់ពាក់ព័ន្ធនឹងអំពើរំលោភ ឬការសន្និដ្ឋានអំពីភាពមិន ប្រក្រតីណាមួយ ដូចមានចែងក្នុងប្រការ ២.១១៦ ខាងលើ មិនប្រានចោលការប្តឹង ចំពោះគ្រប់អំពើបំពានលើបទប្បញ្ញត្តិនៃជំពូកទី៤ (ទោសប្បញ្ញត្តិ) នៃ ច.ប.ក ឡើយ។ ការប្តឹងចំពោះគ្រប់អំពើបំពានលើបទប្បញ្ញត្តិនៃជំពូកទី៤ នៃ ច.ប.ក ត្រូវអនុវត្តតាម ច.ប.ក និងផ្នែកទី១១ នៃបទបញ្ជា និងនីតិវិធីនេះ ។

ការបង្កើតមជ្ឈមណ្ឌលត្រួតពិនិត្យបញ្ជាក់ និងបូកសរុបលទ្ធផលបណ្តោះអាសន្ន នៃការបោះឆ្នោត នៅ គធ.ខប

ប្រការ ២.១១៧.-

គធ.ខប ត្រូវបង្កើតមជ្ឈមណ្ឌលមួយសម្រាប់ត្រួតពិនិត្យបញ្ជាក់ និងបូកសរុបលទ្ធផលបណ្តោះ អាសន្ននៃការបោះឆ្នោត តាមប្រភេទក្រុមប្រឹក្សានីមួយៗក្នុងរាជធានី ខេត្តរបស់ខ្លួន ដើម្បីផ្ញើជូន គ.ជ.ប ពិនិត្យសម្រេចជាលទ្ធផលបោះឆ្នោតផ្លូវការ ។

២.១១៧.១ មជ្ឈមណ្ឌលត្រួតពិនិត្យបញ្ជាក់ និងបូកសរុបលទ្ធផលបណ្តោះអាសន្ននៃការបោះឆ្នោត ត្រូវមានទីតាំងនៅលេខាធិការដ្ឋាននៃ គធ.ខប ហើយត្រូវរៀបចំឱ្យមានកន្លែង បម្រុង ដូចខាងក្រោម ៖

២.១១៧.១.១ កន្លែងសម្រាប់ទទួល និងរក្សាទុកស្បែក " ខ " និងសម្ភារ ឯកសារ បោះឆ្នោតផ្សេងទៀតដែលនៅសល់ តាមការិយាល័យបោះឆ្នោត។

២.១១៧.១.២ បន្ទប់ជំទូលាយមួយ ដែលត្រូវមានតុ និងកៅអីគ្រប់គ្រាន់សម្រាប់ ប្រើប្រាស់ក្នុងពេលត្រួតពិនិត្យបញ្ជាក់ និងបូកសរុបលទ្ធផល បោះឆ្នោត តាមប្រភេទក្រុមប្រឹក្សានីមួយៗ ។



២.១១៧.១.៣ បន្ទប់ស្អាតតូចមួយ សម្រាប់ដាក់គ្រឿងបរិក្ខារ កុំព្យូទ័រមួយសម្រាប់
បំពាក់កម្មវិធី និងទម្រង់ឯកភាពមួយ សម្រាប់បញ្ជូលទិន្នន័យ
លទ្ធផលបណ្តោះអាសន្ននៃការបោះឆ្នោត និងមានភ្ជាប់អ៊ីនធឺណិត
ដើម្បីបញ្ជូនលទ្ធផលទៅ គ.ជ.ប ។

២.១១៧.២ គធម.ខប ត្រូវធានាអំពីសន្តិសុខ សុវត្ថិភាពនៃអគារមជ្ឈមណ្ឌលរបស់ គធម.ខប
សម្រាប់ត្រួតពិនិត្យលទ្ធផលនៃការបោះឆ្នោត និងត្រូវរៀបចំឱ្យមានបរិវេណសន្តិសុខ
មួយនៅអគារមជ្ឈមណ្ឌលនៃ គធម.ខប ដោយនៅបរិវេណខាងក្រៅត្រូវស្នើសុំកិច្ច
សហការពីគណៈបញ្ជាការឯកភាពរដ្ឋបាលរាជធានី ខេត្ត ក្រុង ស្រុក ខណ្ឌ ដើម្បី
ចាត់កម្លាំងការពារ និងនៅបរិវេណខាងក្នុងត្រូវរៀបចំចាត់ចែងកម្លាំងសន្តិសុខផ្ទាល់
របស់ គ.ជ.ប ដើម្បីការពារ ។

២.១១៧.៣ ជនគ្រប់រូបដែលមានវត្តមាននៅក្នុងបរិវេណសន្តិសុខ និងក្នុងមជ្ឈមណ្ឌលនៃ
គធម.ខប សម្រាប់ត្រួតពិនិត្យ និងបូកសរុបលទ្ធផលបណ្តោះអាសន្ននៃការបោះឆ្នោត
ត្រូវស្ថិតក្រោមអំណាចគ្រប់គ្រង និងការណែនាំរបស់ប្រធាន គធម.ខប ។

២.១១៧.៣.១ ហាមជនគ្រប់រូបចូលក្នុងមជ្ឈមណ្ឌលនៃ គធម.ខប ដោយគ្មានការ
អនុញ្ញាតជាលាយលក្ខណ៍អក្សរពី គ.ជ.ប ។

ត្រូវបានអនុញ្ញាតឱ្យចូលមជ្ឈមណ្ឌលនេះ នូវជនទាំងឡាយ ដូច
ខាងក្រោម ៖

- ថ្នាក់ដឹកនាំ និងមន្ត្រីក្នុងក្រុមត្រួតពិនិត្យលទ្ធផលនៃ គធម.ខប
ដែលបានទទួលការតែងតាំង ឬមន្ត្រី គធម.ខប ដែលចាត់ឱ្យ
ជួយការងារ ។
- តំណាងគណបក្សនយោបាយ អ្នកសង្កេតការណ៍ អ្នកសារ
ព័ត៌មាន និងអ្នកប្តឹង ។
- ភ្នាក់ងារសន្តិសុខ និងភ្នាក់ងារសង្គ្រោះនៅពេលដែលប្រធាន
ឬតំណាង គធម.ខប សំណូមពរក្នុងករណីចាំបាច់ ។

២.១១៧.៣.២ សកម្មភាពទាំងឡាយដូចខាងក្រោម ត្រូវហាមឃាត់នៅក្នុងមជ្ឈ-
មណ្ឌលនៃ គធម.ខប ៖

- ការស្លៀកពាក់ ឬការដាក់បង្ហាញអ្វីមួយដែលពាក់ព័ន្ធជាមួយ
គណបក្សនយោបាយ ឬបញ្ជីបេក្ខជននៃគណបក្សនយោបាយ
ឬបេក្ខជននៃបញ្ជីណាមួយ ។



២.១១៦.២.៨ ការយកសាកសពសត្វធាតុ ឬសញ្ញាផ្សេងៗ ឬឧបករណ៍ទាំងឡាយណា ទៅដាក់មុខផ្ទះជនណាម្នាក់ ដែលអាចធ្វើឱ្យជននោះមានការភ័យខ្លាចដល់អាយុជីវិតរបស់ខ្លួន ឬដល់បងប្អូនគ្រួសាររបស់ខ្លួន ។

២.១១៦.២.៩ ការបណ្តើរ ឬបង្ខាំងជនណាម្នាក់ដោយបង្ខំ ដែលផ្ទុយនឹងឆន្ទៈរបស់ជននោះ ដែលធ្វើឱ្យអារម្មណ៍គាត់មានការភ័យខ្លាច ឬធ្វើឱ្យគាត់ខ្លាចចំពោះសុវត្ថិភាពផ្ទាល់ខ្លួន ឬសុវត្ថិភាពគ្រួសារគាត់ ។

២.១១៦.២.១០ ការគំរាមកំហែងខាងផ្នែកហិរញ្ញវត្ថុ ដូចជាការបញ្ឈប់ពីការងារ ឬដកហូតមុខតំណែង ការដកហូតដីធ្លី ផ្ទះសំបែង ឬផលប្រយោជន៍ហិរញ្ញវត្ថុផ្សេងទៀត ។

២.១១៦.៣ ការប្តឹងតវ៉ា ឬ/និងប្តឹងជំទាស់ពាក់ព័ន្ធនឹងអំពើរំលោភ ឬការសន្និដ្ឋានអំពីភាពមិនប្រក្រតីណាមួយ ដូចមានចែងក្នុងប្រការ ២.១១៦ ខាងលើ មិនប្រានចោលការប្តឹងចំពោះគ្រប់អំពើបំពានលើបទប្បញ្ញត្តិនៃជំពូកទី៤ (ទោសប្បញ្ញត្តិ) នៃ ច.ប.ក ឡើយ។ ការប្តឹងចំពោះគ្រប់អំពើបំពានលើបទប្បញ្ញត្តិនៃជំពូកទី៤ នៃ ច.ប.ក ត្រូវអនុវត្តតាម ច.ប.ក និងផ្នែកទី១១ នៃបទបញ្ជា និងនីតិវិធីនេះ ។

ការបង្កើតមជ្ឈមណ្ឌលត្រួតពិនិត្យបញ្ជាក់ និងបូកសរុបលទ្ធផលបណ្តោះអាសន្ន នៃការបោះឆ្នោតនៅ គ.ជ.ប

ប្រការ ២.១១៧.-

គ.ជ.ប ត្រូវបង្កើតមជ្ឈមណ្ឌលមួយសម្រាប់ត្រួតពិនិត្យបញ្ជាក់ និងបូកសរុបលទ្ធផលបណ្តោះអាសន្ននៃការបោះឆ្នោត តាមប្រភេទក្រុមប្រឹក្សានីមួយៗក្នុងរាជធានី ខេត្តរបស់ខ្លួន ដើម្បីផ្ញើជូន គ.ជ.ប ពិនិត្យសម្រេចជាលទ្ធផលបោះឆ្នោតផ្លូវការ ។

២.១១៧.១ មជ្ឈមណ្ឌលត្រួតពិនិត្យបញ្ជាក់ និងបូកសរុបលទ្ធផលបណ្តោះអាសន្ននៃការបោះឆ្នោតត្រូវមានទីតាំងនៅលេខាធិការដ្ឋាននៃ គ.ជ.ប ហើយត្រូវរៀបចំឱ្យមានកន្លែងបម្រុង ដូចខាងក្រោម ៖

២.១១៧.១.១ កន្លែងសម្រាប់ទទួល និងរក្សាទុកស្បែក " ខ " និងសម្ភារ ឯកសារបោះឆ្នោតផ្សេងទៀតដែលនៅសល់ តាមការិយាល័យបោះឆ្នោត។

២.១១៧.១.២ បន្ទប់ធំទូលាយមួយ ដែលត្រូវមានតុ និងកៅអីគ្រប់គ្រាន់សម្រាប់ប្រើប្រាស់ក្នុងពេលត្រួតពិនិត្យបញ្ជាក់ និងបូកសរុបលទ្ធផលបោះឆ្នោត តាមប្រភេទក្រុមប្រឹក្សានីមួយៗ ។



**កិច្ចប្រតិបត្តិការរបស់ គណៈកម្មាធិការត្រួតពិនិត្យបញ្ជាក់ និងបូកសរុបលទ្ធផលបណ្តោះអាសន្ន
នៃការបោះឆ្នោតជ្រើសរើសក្រុមប្រឹក្សា**

ប្រការ ២.១១៨.-

បន្ទាប់ពីបានទទួលស្បៀង " ខ " ដាក់កំណត់ហេតុនៃការបោះឆ្នោត និងកំណត់ហេតុនៃការរាប់សន្លឹកឆ្នោត តាមប្រភេទក្រុមប្រឹក្សានីមួយៗ និងសម្ភារ ឯកសារបោះឆ្នោតពាក់ព័ន្ធពីការិយាល័យបោះឆ្នោត និងរាប់សន្លឹកឆ្នោតរួចហើយ គណៈកម្មាធិការត្រួតពិនិត្យបញ្ជាក់ និងបូកសរុបលទ្ធផលបណ្តោះអាសន្ននៃការបោះឆ្នោតជ្រើសរើសក្រុមប្រឹក្សារាជធានី ខេត្ត និងក្រុមប្រឹក្សាក្រុង ស្រុក ខណ្ឌទាំងអស់ចំណុះរាជធានី ខេត្តនីមួយៗ បញ្ជូលគ្នាឱ្យរួចរាល់ ក្នុងរយៈពេលយ៉ាងយូរ៥ (ប្រាំ) ថ្ងៃ បន្ទាប់ពីថ្ងៃបោះឆ្នោត ។ គណៈកម្មាធិការត្រួតពិនិត្យបញ្ជាក់ និងបូកសរុបលទ្ធផល កំណត់ហេតុត្រួតពិនិត្យបញ្ជាក់ និងបូកសរុបលទ្ធផល និងក្រដាសលទ្ធផល តាមប្រភេទក្រុមប្រឹក្សានីមួយៗ ត្រូវបានរៀបចំយ៉ាងត្រឹមត្រូវ ចុះហត្ថលេខា និងបោះត្រាជាផ្លូវការ ។ កំណត់ហេតុត្រួតពិនិត្យបញ្ជាក់ និងបូកសរុបលទ្ធផលបណ្តោះអាសន្ននៃការបោះឆ្នោតជ្រើសរើសក្រុមប្រឹក្សារាជធានី ខេត្ត និងក្រុង ស្រុក ខណ្ឌ ត្រូវបានបិទផ្សាយជាសាធារណៈនៅ គណៈកម្មាធិការត្រួតពិនិត្យបញ្ជាក់ និងបូកសរុបលទ្ធផលបណ្តោះអាសន្ននៃការបោះឆ្នោតជ្រើសរើសក្រុមប្រឹក្សារាជធានី ខេត្ត និងក្រុង ស្រុក ខណ្ឌចំណុះរាជធានី ខេត្តរបស់ខ្លួន គណៈកម្មាធិការត្រួតពិនិត្យបញ្ជាក់លទ្ធផលនៃការបោះឆ្នោតជ្រើសរើសក្រុមប្រឹក្សាក្រុង ស្រុក ខណ្ឌជាមុន បន្ទាប់មកទើបអនុវត្តការត្រួតពិនិត្យបញ្ជាក់ និងបូកសរុបលទ្ធផលនៃការបោះឆ្នោតជ្រើសរើសក្រុមប្រឹក្សារាជធានី ខេត្ត ជាក្រោយ ។

២.១១៨.១ តំណាងគណបក្សនយោបាយ និងអ្នកសង្កេតការណ៍ពាក់ព័ន្ធ ត្រូវបានអនុញ្ញាតឱ្យចូលរួមសង្កេតមើលកិច្ចប្រតិបត្តិការរបស់ គណៈកម្មាធិការត្រួតពិនិត្យបញ្ជាក់ និងបូកសរុបលទ្ធផលបណ្តោះអាសន្ន នៃការបោះឆ្នោតជ្រើសរើសក្រុមប្រឹក្សារាជធានី ខេត្ត និងក្រុង ស្រុក ខណ្ឌ ក្នុងរាជធានី ខេត្តពាក់ព័ន្ធ ។

២.១១៨.១.១ តំណាងគណបក្សនយោបាយនីមួយៗ ឬអ្នកសង្កេតការណ៍នៃអង្គការនីមួយៗ ប្រចាំការិយាល័យបោះឆ្នោតចំណុះរាជធានី ខេត្ត ត្រូវជ្រើសតាំងឱ្យមានតំណាងរបស់ខ្លួន ១ (មួយ) នាក់ និងតំណាងបម្រុង ១ (មួយ) នាក់ សម្រាប់ចូលរួមសង្កេតមើលកិច្ចប្រតិបត្តិការរបស់ គណៈកម្មាធិការត្រួតពិនិត្យបញ្ជាក់ និងបូកសរុបលទ្ធផលបណ្តោះអាសន្ននៃការបោះឆ្នោតក្នុងការិយាល័យបោះឆ្នោតចំណុះរាជធានី ខេត្តរបស់ខ្លួន ។



២.១១៨.១.២ តំណាងគណបក្សនយោបាយ ឬអ្នកសង្កេតការណ៍ ដែលត្រូវចូលរួមសង្កេតមើលដំណើរនៃការត្រួតពិនិត្យបញ្ជាក់ និងបូកសរុបលទ្ធផលបណ្តោះអាសន្ននៃការបោះឆ្នោតនៅរាជធានី ខេត្ត អាចផ្លាស់ប្តូរតំណាងបម្រុងឱ្យបំពេញភារកិច្ចជំនួសខ្លួន ។

២.១១៨.១.៣ តំណាងគណបក្សនយោបាយ និងអ្នកសង្កេតការណ៍ត្រូវបានរៀបចំឱ្យស្ថិតនៅទីជិត ល្មមដែលអាចសង្កេតមើលឃើញនូវសកម្មភាពទាំងឡាយនៃការអនុវត្តខាងលើ ។

២.១១៨.១.៤ តំណាងគណបក្សនយោបាយ និងអ្នកសង្កេតការណ៍ អាចថតយករូបភាពនៃការត្រួតពិនិត្យបញ្ជាក់ និងបូកសរុបលទ្ធផលបណ្តោះអាសន្ននៃការបោះឆ្នោតក្នុងរាជធានី ខេត្តបាន ប៉ុន្តែមិនត្រូវវិនិច្ឆ័យ ឬជ្រៀតជ្រែកធ្វើឱ្យរាំងស្ទះដល់ដំណើរការនេះឡើយ ។

២.១១៨.២ កិច្ចប្រតិបត្តិការរបស់ គណ.ខប ក្នុងការត្រួតពិនិត្យបញ្ជាក់ និងបូកសរុបលទ្ធផលបណ្តោះអាសន្ននៃការបោះឆ្នោតជ្រើសរើសក្រុមប្រឹក្សារាជធានី ខេត្ត និងក្រុងស្រុក ខណ្ឌពីគ្រប់ការិយាល័យបោះឆ្នោតចំណុះរាជធានី ខេត្ត ប្រសិនបើចាប់ផ្តើមហើយ ត្រូវធ្វើឱ្យចប់ចុងចប់ដើមដោយមិនត្រូវឈប់សម្រាកឡើយ ។

២.១១៨.៣ គណ.ខប ត្រូវត្រួតពិនិត្យបញ្ជាក់ និងបូកសរុបលទ្ធផលបណ្តោះអាសន្ននៃការបោះឆ្នោតជ្រើសរើសក្រុមប្រឹក្សារាជធានី ខេត្ត និងក្រុង ស្រុក ខណ្ឌ ពីគ្រប់ការិយាល័យបោះឆ្នោតដែលក្នុងនោះរួមទាំងលទ្ធផលបោះឆ្នោតនៃការិយាល័យដែលត្រូវបានរាប់សន្លឹកឆ្នោតនៅលេខាធិការដ្ឋាន គណ.ខប ឬនៅទីតាំងសុវត្ថិភាពណាមួយ រួមនឹងការិយាល័យដែលមានពាក្យបណ្តឹងតវ៉ា ឬ/និងពាក្យបណ្តឹងជំទាស់ ត្រូវបាន គណ.ខប បើកកញ្ចប់សុវត្ថិភាព " ក " ដើម្បីត្រួតពិនិត្យផ្ទៀងផ្ទាត់សម្ភារ ឯកសារបោះឆ្នោត និងរាប់សន្លឹកឆ្នោត ដូចមានចែងក្នុងចំណុច ២.១១៥.៧ និងត្រូវបាន គណ.ខប សម្រេចល្អវលទ្ធផលបណ្តោះអាសន្ននៃការបោះឆ្នោតដូចមានចែងក្នុង ២.១១៥.១០ ផង ។

២.១១៨.៤ គណ.ខប ត្រូវធានាថា ទម្រង់បែបបទ និងសម្ភារ ឯកសារផ្សេងៗ សម្រាប់ប្រើប្រាស់ក្នុងការត្រួតពិនិត្យបញ្ជាក់ និងបូកសរុបលទ្ធផលបណ្តោះអាសន្ននៃការបោះឆ្នោតបានប្រគល់ជូនក្រុមត្រួតពិនិត្យលទ្ធផលរួចរាល់ និងគ្រប់គ្រាន់ ។

២.១១៨.៥ ក្នុងការត្រួតពិនិត្យបញ្ជាក់លទ្ធផលបណ្តោះអាសន្ន នៃការបោះឆ្នោតជ្រើសរើសក្រុមប្រឹក្សាក្រុង ស្រុក ខណ្ឌ ប្រធានក្រុមត្រួតពិនិត្យ ត្រូវ ៖



- ២.១១៨.៥.១ បង្គាប់ជំនួយការឱ្យនាំយកស្បែក " ខស " នៃក្រុមប្រឹក្សាក្រុង ស្រុក ខណ្ឌម្តងមួយៗពីកន្លែងរក្សាទុក មកដាក់នៅលើតុចំពីមុខគាត់ ។
- ២.១១៨.៥.២ បើកស្បែក " ខស " រួចដកយកស្រោមសំបុត្រដាក់កំណត់ហេតុនៃ ការបោះឆ្នោត និងកំណត់ហេតុនៃការរាប់សន្លឹកឆ្នោត (ទ.១១០១ស និង ទ.១១០២ស) និងតារាងកត់ត្រាសំឡេងឆ្នោត (ទ.១១០៨ស) ដែលធ្វើជូន គណ.ខប មកដាក់នៅលើតុ ។
- ២.១១៨.៥.៣ ចាត់ចែងសមាជិកក្រុមត្រួតពិនិត្យផ្ទៀងផ្ទាត់ និងបូកសរុបតួលេខ ដែលមានកត់ត្រានៅក្នុង ទ.១១០១ស និង ទ.១១០៨ស រួចធ្វើការ ប្រៀបធៀបលទ្ធផលជាមួយនឹងតួលេខពាក់ព័ន្ធ ដែលមានកត់ត្រា ក្នុង ទ.១១០២ស ដើម្បីឱ្យដឹងប្រាកដថាលទ្ធផលដែលបានកត់ត្រា ក្នុងកំណត់ហេតុនៃការរាប់សន្លឹកឆ្នោតពិតជាត្រឹមត្រូវមែន ឬមាន កំហុសក្នុងការគណនាលេខណាមួយ ។
- ២.១១៨.៥.៤ ក្នុងករណីក្រុមត្រួតពិនិត្យ បានរកឃើញកំហុសក្នុងការគណនាតួ លេខលទ្ធផលនៃការិយាល័យបោះឆ្នោតក្រុង ស្រុក ខណ្ឌណាមួយ ប្រធានត្រូវបង្ហាញកំហុស និងការកែតម្រូវ ព្រមទាំងហេតុផលនៃ ការកែតម្រូវនោះ នៅចំពោះមុខតំណាងគណបក្សនយោបាយ និង អ្នកសង្កេតការណ៍ ដែលមានវត្តមាន ។ ក្នុងការកែតម្រូវកំហុសនេះ ប្រធានក្រុម ត្រូវគូសឆ្លុតលើតួលេខដែលខុស រួចសរសេរតួលេខថ្មី ក្បែរនោះ ដោយមានចុះហត្ថលេខារបស់ប្រធានក្រុមផង ។ តំណាង គណបក្សនយោបាយមានសិទ្ធិដាក់ពាក្យបណ្តឹងតវ៉ា ឬ/និងពាក្យ បណ្តឹងជំទាស់ ក្នុងករណីមិនពេញចិត្តនឹងការកែតម្រូវនេះ ។
- ២.១១៨.៥.៥ ធានាថា តារាងត្រួតពិនិត្យបញ្ជាក់លទ្ធផលបណ្តោះអាសន្ន នៃការ បោះឆ្នោតជ្រើសរើសក្រុមប្រឹក្សាក្រុង ស្រុក ខណ្ឌ (ទ.១១១៦តតស) បានបំពេញត្រឹមត្រូវដោយផ្អែកលើតួលេខក្នុង ទ.១១០២ស និង ត្រូវបញ្ជាក់ឈ្មោះ និងលេខកូដក្រុង ស្រុក ខណ្ឌផង ។
- ២.១១៨.៥.៦ ណែនាំសមាជិកក្រុម ឱ្យបំពេញកំណត់ហេតុត្រួតពិនិត្យបញ្ជាក់ លទ្ធផលបណ្តោះអាសន្ននៃការបោះឆ្នោតជ្រើសរើសក្រុមប្រឹក្សាក្រុង ស្រុក ខណ្ឌ (ទ.១១១១ស) ចំនួន ៣ (បី) ច្បាប់ ដោយផ្អែកលើ ទ.១១០១ស និង ទ.១១០២ស ។



- ២.១១៨.៥.៧ ធានាថា ទ.១១១៦តពស ត្រូវបានចុះហត្ថលេខាដោយសមាសភាព ទាំងអស់នៃក្រុមត្រួតពិនិត្យលទ្ធផល ។
- ២.១១៨.៥.៨ ធានាថា ទ.១១១៦តពស និង ទ.១១១១ស ខាងលើ ត្រូវបានដាក់ ភ្ជាប់ជាមួយនឹង ទ.១១០១ស ទ.១១០២ស និង ទ.១១០៨ស នៃ ការិយាល័យបោះឆ្នោតក្នុងក្រុង ស្រុក ខណ្ឌ ត្រៀមដាក់ជូន គណ.ខប ពិនិត្យសម្រេច តាមរយៈប្រធានអនុគណៈកម្មការបច្ចេកទេស ។
- ២.១១៨.៥.៩ ចាត់ចែងសមាជិកក្រុមឱ្យវេចខ្ចប់ស្បៀង " ខស " ឡើងវិញ ដែល មានតែកញ្ចប់សុវត្ថិភាព " កស " និងស្រោមសំបុត្រដាក់ត្រា គ.ក.ប បន្ទាប់មកឱ្យនាំយកទៅរក្សាទុកនៅកន្លែងដើម ត្រៀមសម្រាប់ការ វេចខ្ចប់ និងបញ្ជូនទៅ គ.ជ.ប ។
- ២.១១៨.៥.១០ ធានាថានីតិវិធីទាំងឡាយដូចមានចែងក្រោមចំណុច ២.១១៨.៥ ខាងលើ ត្រូវតែបានអនុវត្តដូចគ្នា សម្រាប់ស្បៀង " ខស " ដាក់ កំណត់ហេតុនៃការបោះឆ្នោត និងកំណត់ហេតុនៃការរាប់សន្លឹកឆ្នោត ក្រុមប្រឹក្សាក្រុង ស្រុក ខណ្ឌនៃការិយាល័យបោះឆ្នោតក្រុង ស្រុក ខណ្ឌ ចំណុះរាជធានី ខេត្តរបស់ខ្លួន ។

២.១១៨.៦ ក្នុងការត្រួតពិនិត្យបញ្ជាក់ និងបូកសរុបលទ្ធផលបណ្តោះអាសន្ននៃការបោះឆ្នោត ជ្រើសរើសក្រុមប្រឹក្សារាជធានី ខេត្ត ប្រធានក្រុម ត្រូវ ៖

- ២.១១៨.៦.១ បង្គាប់ជំនួយការឱ្យនាំយកស្បៀង " ខខ " នៃក្រុមប្រឹក្សារាជធានី ខេត្តពីកន្លែងរក្សាទុក មកដាក់នៅលើតុចំពីមុខគាត់ ។
- ២.១១៨.៦.២ បើកស្បៀង " ខខ " រួចដកយកស្រោមសំបុត្រដាក់កំណត់ហេតុនៃ ការបោះឆ្នោត និងកំណត់ហេតុនៃការរាប់សន្លឹកឆ្នោត (ទ.១១០១ខ និង ទ.១១០២ខ) និងតារាងកត់ត្រាសំឡេងឆ្នោត (ទ.១១០៨ខ) ដែលធ្វើជូន គណ.ខប មកដាក់នៅលើតុ ។
- ២.១១៨.៦.៣ ចាត់ចែងសមាជិកក្រុមត្រួតពិនិត្យផ្ទៀងផ្ទាត់ និងបូកសរុបតួលេខ ដែលមានកត់ត្រានៅក្នុង ទ.១១០១ខ និង ទ.១១០៨ខ នៃការិយាល័យ បោះឆ្នោតនីមួយៗ រួចធ្វើការប្រៀបធៀបលទ្ធផលជាមួយនឹងតួលេខ ពាក់ព័ន្ធដែលមានកត់ត្រាក្នុង ទ.១១០២ខ នៃការិយាល័យបោះឆ្នោត ពាក់ព័ន្ធ ដើម្បីឱ្យដឹងប្រាកដថាលទ្ធផលដែលបានកត់ត្រាក្នុងកំណត់ ហេតុនៃការរាប់សន្លឹកឆ្នោតពិតជាត្រឹមត្រូវមែន ឬមានកំហុសក្នុង ការគណនាលេខណាមួយ ។



- ២.១១៨.៦.៤ ក្នុងករណីក្រុមត្រួតពិនិត្យ បានរកឃើញកំហុសក្នុងការគណនាគូលេខលទ្ធផលនៃការិយាល័យបោះឆ្នោតណាមួយ ប្រធានត្រូវបង្ហាញកំហុស និងការកែតម្រូវ ព្រមទាំងហេតុផលនៃការកែតម្រូវនោះ នៅចំពោះមុខតំណាងគណបក្សនយោបាយ និងអ្នកសង្កេតការណ៍ដែលមានវត្តមាន ។ ក្នុងការកែតម្រូវកំហុសនេះ ប្រធានក្រុមត្រូវគូសឆ្លុតលើគូលេខដែលខុស រួចសរសេរគូលេខថ្មីក្បែរនោះ ដោយមានចុះហត្ថលេខារបស់ប្រធានក្រុមផង ។ តំណាងគណបក្សនយោបាយមានសិទ្ធិដាក់ពាក្យបណ្តឹងតវ៉ា ឬ/និងពាក្យបណ្តឹងជំទាស់ក្នុងករណីមិនពេញចិត្តនឹងការកែតម្រូវនេះ ។
- ២.១១៨.៦.៥ ធានាថាតារាងបូកសរុបលទ្ធផលបណ្តោះអាសន្ន នៃការបោះឆ្នោតជ្រើសរើសក្រុមប្រឹក្សារាជធានី ខេត្ត (ទ.១១១០ខ) ត្រូវបានបំពេញត្រឹមត្រូវដោយផ្អែកលើគូលេខក្នុង ទ.១១០២ខ តាមការិយាល័យនីមួយៗ ។ ទន្ទឹមនេះចាត់ចែងសមាជិកក្រុមគណនាសរុបគូលេខលទ្ធផលដែលបានស្រង់ដាក់ក្នុង ទ.១១១០ខ ដោយធ្វើប្រមាណវិធីដោយដៃផង និងប្រើម៉ាស៊ីនគិតលេខផង បន្ទាប់មកផ្ទៀងផ្ទាត់លទ្ធផលគ្នា និងកត់ត្រាទិន្នន័យ និងគូលេខទាំងនេះទៅក្នុងតារាងត្រួតពិនិត្យផ្ទៀងផ្ទាត់បញ្ជាក់លទ្ធផលបណ្តោះអាសន្ននៃការបោះឆ្នោតជ្រើសរើសក្រុមប្រឹក្សារាជធានី ខេត្ត (ទ.១១១៦តពខ) ។
- ២.១១៨.៦.៦ ធានាថា ទ.១១១៦តពខ ត្រូវបានចុះហត្ថលេខាដោយសមាសភាពទាំងអស់នៃក្រុមត្រួតពិនិត្យលទ្ធផល ។
- ២.១១៨.៦.៧ ណែនាំសមាជិកក្រុម ឱ្យបំពេញកំណត់ហេតុត្រួតពិនិត្យបញ្ជាក់ និងបូកសរុបលទ្ធផលបណ្តោះអាសន្ន នៃការបោះឆ្នោតជ្រើសរើសក្រុមប្រឹក្សារាជធានី ខេត្ត (ទ.១១១១ខ) ចំនួន ៣ (បី) ច្បាប់ ដោយផ្អែកលើ ទ.១១១០ខ និង ទ.១១១១៦តពខ ដែលគណនា និងផ្ទៀងផ្ទាត់ ត្រឹមត្រូវហើយ ដូចមានចែងក្នុងចំណុច ២.១១៨.៦.៦ ។
- ២.១១៨.៦.៨ ធានាថា ទ.១១១៦តពខ ទ.១១១០ខ និង ទ.១១១១ខ ខាងលើ ត្រូវបានដាក់ភ្ជាប់ជាមួយនឹង ទ.១១០១ខ ទ.១១០២ខ និង ទ.១១០៨ខ តាមការិយាល័យបោះឆ្នោត ត្រៀមដាក់ជូន គណ.ខប ពិនិត្យសម្រេចតាមរយៈប្រធានអនុគណៈកម្មការបច្ចេកទេស ។



២.១១៨.៦.៩ ចាត់ចែងសមាជិកក្រុមឱ្យវេចខ្ចប់ស្បៀង " ខ " ឡើងវិញ ដែល
មានតែកញ្ចប់សុវត្ថិភាព " ក " បន្ទាប់មកឱ្យនាំយកទៅរក្សាទុក
នៅកន្លែងដើម ត្រៀមសម្រាប់ការវេចខ្ចប់ និងបញ្ជូនទៅ គ.ជ.ប ។

**ការត្រួតពិនិត្យបញ្ជាក់ និងបូកសរុបលទ្ធផលបោះឆ្នោតអាសន្ននៅការិយាល័យបោះឆ្នោតដែលមានពាក្យបណ្តឹងតវ៉ា
ឬ/និងពាក្យបណ្តឹងជំទាស់ ហើយត្រួតពិនិត្យ គណនេប សម្រេចឱ្យបើកកញ្ចប់សុវត្ថិភាព " ក "**

ប្រការ ២.១១៩.-

ចំពោះការិយាល័យបោះឆ្នោតណាមួយ ដែលមានពាក្យបណ្តឹងតវ៉ា ឬ/និងពាក្យបណ្តឹងជំទាស់ ត្រូវ
បានដាក់ក្នុងអំឡុងពេលដូចមានចែងក្នុងប្រការ ២.១១៥ និងប្រការ ២.១១៦ ខាងលើ ហើយពាក្យបណ្តឹងតវ៉ា
ឬ/និងពាក្យបណ្តឹងជំទាស់នោះត្រូវឱ្យ គណនេប បើកកញ្ចប់សុវត្ថិភាព " ក " ឬ/និង " ខ " ណាមួយ ដើម្បី
ធ្វើការត្រួតពិនិត្យផ្ទៀងផ្ទាត់សម្ភារ ឯកសារបោះឆ្នោត និងរាប់សន្លឹកឆ្នោតឡើងវិញ ដូចមានចែងក្នុង
ចំណុច ២.១១៥.៧ ខាងលើ ប្រធាន គណនេប ត្រូវណែនាំប្រធានក្រុមត្រួតពិនិត្យ ដូចខាងក្រោម ៖

- ២.១១៩.១ ដកយកកញ្ចប់សុវត្ថិភាព " ក " ពាក់ព័ន្ធ និងស្រោមសំបុត្រដាក់កំណត់ហេតុនៃការ
បោះឆ្នោត និងកំណត់ហេតុនៃការរាប់សន្លឹកឆ្នោត និងតារាងកត់ត្រាសំឡេងឆ្នោតថ្មី
ជូន គណនេប ពីក្នុងស្បៀង " ខ " ពាក់ព័ន្ធ មកដាក់នៅលើតុក្បែរខ្លួនគាត់ ។
- ២.១១៩.២ បើកកញ្ចប់សុវត្ថិភាព " ក " ពាក់ព័ន្ធ រួចដកយករាល់ស្រោមសំបុត្រ ឬ/និងស្បៀង
ប្លាស្ទិកដាក់សម្ភារ ឯកសារបោះឆ្នោតទាំងអស់ដែលមាននៅខាងក្នុងមកដាក់ដោយ
ឡែកពីគ្នា នៅលើតុខាងមុខគាត់ ។ បើស្រោមសំបុត្រ និងស្បៀងប្លាស្ទិកដាក់
សម្ភារ ឯកសារបោះឆ្នោតម្តងមួយៗ ដើម្បីត្រួតពិនិត្យផ្ទៀងផ្ទាត់តាមនីតិវិធី ដូច
មានចែងក្រោមចំណុច ២.១១៩.៣ ខាងក្រោម ។
- ២.១១៩.៣ នៅពេលមានកំណត់ហេតុនៃការបោះឆ្នោត កំណត់ហេតុនៃការរាប់សន្លឹកឆ្នោត និង
តារាងកត់ត្រាសំឡេងឆ្នោត ព្រមទាំងសម្ភារ ឯកសារបោះឆ្នោតនៃការិយាល័យ
បោះឆ្នោតពាក់ព័ន្ធគ្រប់គ្រាន់ហើយ ប្រធានក្រុមត្រូវចាត់ចែងការត្រួតពិនិត្យផ្ទៀង
ផ្ទាត់សម្ភារ ឯកសារបោះឆ្នោត និងរាប់សន្លឹកឆ្នោតនៅការិយាល័យបោះឆ្នោតនោះ
ឡើងវិញ ដោយត្រូវយកចិត្តទុកដាក់ចំពោះបញ្ហាពាក់ព័ន្ធនឹងកម្មវត្ថុនៃពាក្យ
បណ្តឹងតវ៉ា ឬ/និងពាក្យបណ្តឹងជំទាស់ និងបញ្ហាជារួម ដូចខាងក្រោម ៖
 - ២.១១៩.៣.១ ពិនិត្យផ្ទៀងផ្ទាត់លេខកូដការិយាល័យបោះឆ្នោត និងរាប់សន្លឹកឆ្នោត។



- ២.១១៩.៣.២ ពិនិត្យផ្ទៀងផ្ទាត់គ្រាសម្ងាត់ សម្រាប់បោះលើខ្នងសន្លឹកឆ្នោតនៃការិយាល័យបោះឆ្នោតនោះ ។
- ២.១១៩.៣.៣ ពិនិត្យ និងរាប់ចំនួនអ្នកបោះឆ្នោតក្នុងបញ្ជីបោះឆ្នោត ដែលបានមកបោះឆ្នោត (ប្រសិនបើពាក្យបណ្តឹងពាក់ព័ន្ធនឹងការបោះឆ្នោតក្រុមប្រឹក្សារាជធានី ខេត្ត បញ្ជីបោះឆ្នោតត្រូវដកចេញពីកញ្ចប់សុវត្ថិភាព “ កស ” នៃក្រុមប្រឹក្សាក្រុង ស្រុក ខណ្ឌ) ។
- ២.១១៩.៣.៤ ពិនិត្យផ្ទៀងផ្ទាត់ចំនួនអ្នកបោះឆ្នោត ដែលមិនបានបោះឆ្នោតជ្រើសរើសក្រុមប្រឹក្សាណាមួយ នៅក្នុងក្រដាសព័ត៌មាន (ប្រសិនបើមាន) ។
- ២.១១៩.៣.៥ ពិនិត្យផ្ទៀងផ្ទាត់ចំនួនសន្លឹកឆ្នោត និងលេខរៀងគល់បញ្ជីសន្លឹកឆ្នោត ដែលបានប្រគល់ឱ្យការិយាល័យបោះឆ្នោត ជាមួយលេខរៀងគល់បញ្ជីសន្លឹកឆ្នោតពាក់ព័ន្ធដែលទទួលពីការិយាល័យបោះឆ្នោតនោះវិញ ។
- ២.១១៩.៣.៦ រាប់ចំនួនសន្លឹកឆ្នោតខូចពេលបោះឆ្នោត (ប្រសិនបើមាន) ។
- ២.១១៩.៣.៧ រាប់ចំនួនសន្លឹកឆ្នោតមិនបានប្រើ ។
- ២.១១៩.៣.៨ ពិនិត្យសន្លឹកឆ្នោតមិនត្រឹមត្រូវដែលបានដកហូត (ប្រសិនបើមាន)។
- ២.១១៩.៣.៩ ពិនិត្យផ្ទៀងផ្ទាត់ និងរាប់ចំនួនសន្លឹកឆ្នោតមិនបានការ ។
- ២.១១៩.៣.១០ ពិនិត្យផ្ទៀងផ្ទាត់ និងរាប់ចំនួនសន្លឹកឆ្នោតបានការដែលបានបោះគាំទ្រគណបក្សនយោបាយនីមួយៗ ។
- ២.១១៩.៣.១១ ពិនិត្យមើលថាតើនៅក្នុង ១.១១០១ និង ១.១១០២ មានចុះអំពីភាពមិនប្រក្រតីដែលអាចធ្វើឱ្យប៉ះពាល់ដល់លទ្ធផលនៃការបោះឆ្នោត។
- ២.១១៩.៣.១២ ពិនិត្យមើលថាតើនៅក្នុង ១.១១០១ និង ១.១១០២ ភ្នាក់ងារគណបក្សនយោបាយចុះហត្ថលេខាជាសាក្សីដែរឬទេ ។
- ២.១១៩.៣.១៣ អនុវត្តការរាប់សន្លឹកឆ្នោតនៃការិយាល័យបោះឆ្នោត ដែលមានពាក្យបណ្តឹងនោះ ដោយអនុវត្តតាមលំនាំនីតិវិធី និងការកំណត់ដូចមានចែងក្រោមប្រការ ២.១១០.៧ ដល់ ២.១១០.៩ ខាងលើ ។

២.១១៩.៤ បន្ទាប់ពីអនុវត្តការត្រួតពិនិត្យផ្ទៀងផ្ទាត់ដូចមានចែងក្រោមចំណុច ២.១១៩.៣ ខាងលើរួចរាល់ហើយ ប្រធានក្រុមត្រូវធ្វើការប្រៀបធៀបលទ្ធផល ដែលបានត្រួតពិនិត្យ



ផ្ទៀងផ្ទាត់ឃើញ និងបានរាប់ឃើញជាមួយនឹងទិន្នន័យ និងតួលេខដែលបានកត់ត្រា ក្នុងកំណត់ហេតុនៃការបោះឆ្នោត និងកំណត់ហេតុនៃការរាប់សន្លឹកឆ្នោតហើយ ត្រូវចាត់ចែងអនុវត្ត ដូចខាងក្រោម ៖

២.១១៩.៤.១ ធ្វើរបាយការណ៍ស្តីពីការបើកកញ្ចប់សុវត្ថិភាព "ក_ស" ឬ "ក_ខ" ពាក់ ព័ន្ធ ដើម្បីត្រួតពិនិត្យផ្ទៀងផ្ទាត់សម្ភារ ឯកសារបោះឆ្នោត និងរាប់ សន្លឹកឆ្នោត ចំនួន ២ (ពីរ) ច្បាប់ ដែលត្រូវចុះហត្ថលេខាដោយ សមាសភាពទាំងអស់នៃក្រុមត្រួតពិនិត្យលទ្ធផល ។ ក្នុងរបាយ ការណ៍នេះ ត្រូវតែមានការលើកយោបល់ស្នើសុំ គណ.ខប ពិនិត្យ សម្រេច ៖

- យល់ព្រមទទួលយកលទ្ធផលនៃការបោះឆ្នោតនៅការិយាល័យ បោះឆ្នោតពាក់ព័ន្ធ ឬ
- ព្យួរជាបណ្តោះអាសន្ននូវលទ្ធផលនៃការបោះឆ្នោតនៅការិយា ល័យបោះឆ្នោតពាក់ព័ន្ធ ។

២.១១៩.៤.២ ដាក់របាយការណ៍ខាងលើភ្ជាប់ជាមួយតារាងត្រួតពិនិត្យលទ្ធផល និងសំណុំឯកសារពាក់ព័ន្ធ ដាក់ជូន គណ.ខប ពិនិត្យសម្រេច។

២.១១៩.៤.៣ រក្សា ១ (មួយ) ច្បាប់ ទុកជាឯកសាររបស់ គណ.ខប ប្រើប្រាស់ក្នុង ការត្រួតពិនិត្យបញ្ជាក់ និងបូកសរុបលទ្ធផលបណ្តោះអាសន្ននៃ ការបោះឆ្នោតជ្រើសរើសក្រុមប្រឹក្សា ។

២.១១៩.៤.៤ ដាក់សម្ភារ ឯកសារបោះឆ្នោតទៅក្នុងស្បោងប្លាស្ទិក ឬស្រោម សំបុត្រពាក់ព័ន្ធនានា រួចវេចខ្ចប់ដាក់ក្នុងកញ្ចប់សុវត្ថិភាព " ក " តាមលំនាំដើមវិញ ។

២.១១៩.៤.៥ ដាក់កញ្ចប់សុវត្ថិភាព " ក " និងរាល់ស្រោមសំបុត្រទៅក្នុងស្បោង " ខ " ពាក់ព័ន្ធឡើងវិញ តាមលំនាំដើម រួចនាំយកទៅរក្សាទុកនៅ កន្លែងដើម ដើម្បីប្រើប្រាស់ក្នុងការត្រួតពិនិត្យបញ្ជាក់ និងបូកសរុប លទ្ធផលបណ្តោះអាសន្ន នៃការបោះឆ្នោតជ្រើសរើសក្រុមប្រឹក្សា និងត្រៀមវេចខ្ចប់ និងបញ្ជូនទៅ គ.ជ.ប ។

ការប្រជុំសម្រេចរបស់ គណ.ខប លើពាក្យបណ្តឹងតវ៉ា ឬ/និងពាក្យបណ្តឹងជំទាស់

២.១១៩.៥ ប្រសិនបើ គណ.ខប សម្រេចយល់ព្រមទទួលយកលទ្ធផលបោះឆ្នោតនៃការិយាល័យ បោះឆ្នោតពាក់ព័ន្ធ គណ.ខប ត្រូវបដិសេធពាក្យបណ្តឹងតវ៉ា ឬពាក្យបណ្តឹងជំទាស់ ។ ប្រធាន គណ.ខប ត្រូវ ៖



២.១១៩.៥.១ ចារយល់ព្រមលើតារាងត្រួតពិនិត្យលទ្ធផល និងលើរបាយការណ៍ ស្តីពីការបើកកញ្ចប់សុវត្ថិភាព " ក " របស់ក្រុមត្រួតពិនិត្យលទ្ធផល នៃ គធ.ខប រួចចុះហត្ថលេខា បោះត្រា និងកាលបរិច្ឆេទ ព្រមទាំង ដាក់បង្ហាញចំពោះអ្នកប្តឹង តំណាងគណបក្សនយោបាយ និងអ្នក សង្កេតការណ៍ដែលមានវត្តមាន ។

២.១១៩.៥.២ ចាត់លេខាធិការអង្គប្រជុំសម្រេច ឱ្យបំពេញសម្រង់សេចក្តីសម្រេច យល់ព្រមទទួលយកលទ្ធផល នៃការបោះឆ្នោតនៅការិយាល័យ បោះឆ្នោតពាក់ព័ន្ធ និងបដិសេធលើពាក្យបណ្តឹងតវ៉ា ឬ/និងពាក្យ បណ្តឹងជំទាស់ (ទ.១២០៣) ចំនួន ៣ (បី) ច្បាប់ ដោយមានបញ្ជាក់ ពីមូលហេតុនៃការបដិសេធផង ហើយត្រូវចុះហត្ថលេខាដោយ លេខាធិការអង្គប្រជុំសម្រេច និងប្រធាន គធ.ខប ចុះកាលបរិច្ឆេទ និងបោះត្រា គធ.ខប ។

២.១១៩.៥.៣ ប្រគល់ ទ.១២០៣ ជូនអ្នកប្តឹង ១ (មួយ) ច្បាប់ ផ្ញើជូន គ.ជ.ប ១ (មួយ) ច្បាប់ និងរក្សាទុកជាឯកសារ ១ (មួយ) ច្បាប់ ។

២.១១៩.៥.៤ ជម្រាបអ្នកប្តឹងថា គាត់អាចប្តឹងតវ៉ាទៅនឹងសេចក្តីសម្រេចរបស់ គធ.ខប ទៅ គ.ជ.ប ក្នុងរយៈពេល ៣ (បី) ថ្ងៃយ៉ាងយូរ បន្ទាប់ពីថ្ងៃ បានទទួលសម្រង់សេចក្តីសម្រេចបដិសេធលើពាក្យបណ្តឹងតវ៉ា ឬ/និង ពាក្យបណ្តឹងជំទាស់ ។

២.១១៩.៥.៥ ប្រគល់ជូនអ្នកប្តឹងតវ៉ា ឬ/និងប្តឹងជំទាស់នូវ ទ.១២០២ សម្រាប់ បំពេញពាក្យបណ្តឹង ចំនួន ៣ (បី) ច្បាប់ ប្រសិនបើគាត់ស្នើសុំ ។

២.១១៩.៦ ប្រសិនបើ គធ.ខប សម្រេចព្យួរជាបណ្តោះអាសន្ននូវលទ្ធផលនៃការបោះឆ្នោតនៅ ការិយាល័យបោះឆ្នោតពាក់ព័ន្ធ គធ.ខប ត្រូវយល់ព្រមតាមពាក្យបណ្តឹងតវ៉ា ឬ/និង ពាក្យបណ្តឹងជំទាស់ និងត្រូវបដិសេធលទ្ធផលនៃការបោះឆ្នោតនៅការិយាល័យ បោះឆ្នោតពាក់ព័ន្ធនោះ ។ ប្រធាន គធ.ខប ត្រូវ ៖

២.១១៩.៦.១ ចារព្យួរលទ្ធផលលើតារាងត្រួតពិនិត្យលទ្ធផល និងលើរបាយការណ៍ ស្តីពីការបើកកញ្ចប់សុវត្ថិភាព " ក " របស់ក្រុមត្រួតពិនិត្យលទ្ធផល នៃ គធ.ខប រួចចុះហត្ថលេខា បោះត្រា និងកាលបរិច្ឆេទ ព្រមទាំង ដាក់បង្ហាញចំពោះអ្នកប្តឹង តំណាងគណបក្សនយោបាយ និងអ្នក សង្កេតការណ៍ដែលមានវត្តមាន ។



- ២.១១៩.៦.២ ចាត់លេខាធិការអង្គប្រជុំសម្រេច ឱ្យបំពេញសម្រង់សេចក្តីសម្រេច ព្យួរជាបណ្តោះអាសន្នលទ្ធផល នៃការបោះឆ្នោតនៅការិយាល័យ បោះឆ្នោតពាក់ព័ន្ធ និងយល់ព្រមលើពាក្យបណ្តឹងតវ៉ា ឬ/និងពាក្យ បណ្តឹងជំទាស់ (ទ.១២០៣) ចំនួន ៣ (បី) ច្បាប់ ដោយមានបញ្ជាក់ ពីមូលហេតុផង ហើយត្រូវចុះហត្ថលេខាដោយលេខាធិការ អង្គប្រជុំ សម្រេច និងប្រធាន គណ.ខប ចុះកាលបរិច្ឆេទ និងបោះត្រា គណ.ខប ។
- ២.១១៩.៦.៣ ប្រគល់ ទ.១២០៣ ជូនអ្នកក្តឹង ១ (មួយ) ច្បាប់ ធ្វើជូន គ.ជ.ប ១ (មួយ) ច្បាប់ និងរក្សាទុកជាឯកសារ ១ (មួយ) ច្បាប់ និងត្រូវថត ចម្លងបន្ថែមជូនគ្រប់តំណាងគណបក្សនយោបាយ ។
- ២.១១៩.៦.៤ ប្រកាសថា លទ្ធផលនៃការបោះឆ្នោតនៅការិយាល័យបោះឆ្នោត ពាក់ព័ន្ធនោះ ត្រូវបានព្យួរជាបណ្តោះអាសន្នដោយ គណ.ខប ហើយ សេចក្តីសម្រេចនេះស្ថិតក្រោមការត្រួតពិនិត្យរបស់ គ.ជ.ប ។
- ២.១១៩.៦.៥ ធានាថាសមាជិកទទួលបន្ទុករដ្ឋបាល បានដាក់ទៅក្នុងស្រោម សំបុត្រដោយឡែកពីគ្នាសម្រាប់ធ្វើជូន គ.ជ.ប នូវសម្រង់សេចក្តី សម្រេចរបស់ គណ.ខប ព្យួរជាបណ្តោះអាសន្នលទ្ធផលនៃការបោះ ឆ្នោត តារាងត្រួតពិនិត្យបញ្ជាក់ និងបូកសរុបលទ្ធផល និងរបាយ ការណ៍ស្តីពីការបើកកញ្ចប់សុវត្ថិភាព " ក " ដែលត្រូវបាន គណ.ខប ចារព្យួរជាបណ្តោះអាសន្ន ក្នុងមួយមុខៗចំនួន ១ (មួយ) ច្បាប់ ។

២.១១៩.៧

ក្នុងករណី គណ.ខប សម្រេចព្យួរជាបណ្តោះអាសន្នលទ្ធផលនៃការបោះឆ្នោតនៅ ការិយាល័យបោះឆ្នោតណាមួយ ប្រធាន គណ.ខប ត្រូវរៀបចំវេចខ្ចប់សម្ភារ ឯកសារ បោះឆ្នោតពាក់ព័ន្ធទាំងអស់ជូន គ.ជ.ប មិនឱ្យលើសពី ២៤ (ម្ភៃបួន) ម៉ោង គិតចាប់ ពីពេលចេញសម្រង់សេចក្តីសម្រេចព្យួរលទ្ធផល ។ ប្រធាន គណ.ខប ត្រូវ ៖

២.១១៩.៧.១ ដាក់ទៅក្នុងស្រោមសំបុត្រធំមួយ នូវរាល់ស្រោមសំបុត្រដូចមាន ចែងក្នុងចំណុច ២.១១៩.៦.៥ និងសម្ភារ ឯកសារពាក់ព័ន្ធធ្វើជូន គ.ជ.ប ហើយត្រូវសរសេរសម្គាល់ពីក្រៅថា " សេចក្តីសម្រេចព្យួរ ជាបណ្តោះអាសន្នលទ្ធផល នៃការបោះឆ្នោតនៅការិយាល័យ បោះឆ្នោតលេខ.....(បំពេញលេខកូដក្រុង ស្រុក ខណ្ឌ និងរាជធានី ខេត្តពាក់ព័ន្ធ) " ។



- ២.១១៩.៧.២ ចាត់ចែងបំពេញលិខិតបញ្ជូន និងប្រគល់ ទទួល (ទ.១១០៧) ចំនួន ៣ (បី) ច្បាប់ ដោយរាយមុខសម្ភារ ឯកសារដែលមាននៅ ក្នុងស្រោមសំបុត្រធំ ។
- ២.១១៩.៧.៣ ដាក់ ទ.១១០៧ ១ (មួយ) ច្បាប់ ទៅក្នុងស្រោមសំបុត្រធំ រួចក៏ប ភ្ជាប់ទៅនឹងផ្នែកខាងក្រៅនៃស្រោមសំបុត្រធំនេះ ១ (មួយ) ច្បាប់ និងរក្សាទុកជាឯកសារ ១ (មួយ) ច្បាប់ ។
- ២.១១៩.៧.៤ ចាត់ចែងវេចខ្ចប់ស្បៀង "យ" ដាក់ស្បៀង "ខ" ផ្ទុកកញ្ចប់សុវត្ថិភាព "ក" និងរាល់ស្រោមសំបុត្រដាក់សម្ភារ ឯកសារនៃការិយាល័យ បោះឆ្នោតដែលត្រូវបានព្យួរជាបណ្តោះអាសន្ន សម្រាប់បញ្ជូនទៅ គ.ជ.ប ។

២.១១៩.៨ ប្រធាន គ.ជ.ប ត្រូវពិនិត្យសម្រេចលើតារាងត្រួតពិនិត្យបញ្ជាក់ និងបូកសរុប លទ្ធផលបណ្តោះអាសន្ននៃការបោះឆ្នោត (ទ.១១១៦ត) កំណត់ហេតុត្រួតពិនិត្យ បញ្ជាក់ និងបូកសរុបលទ្ធផលបណ្តោះអាសន្ននៃការបោះឆ្នោត (ទ.១១១១) តាម ប្រភេទក្រុមប្រឹក្សានីមួយៗ និងតារាងបូកសរុបលទ្ធផលនៃការបោះឆ្នោតជ្រើស រើសក្រុមប្រឹក្សារាជធានី ខេត្ត (ទ.១១១០ខ) ដែលដាក់ជូនដូចមានចែងក្នុងចំណុច ២.១១៨.៥.៨ និង ២.១១៨.៦.៨ ខាងលើ ។ ប្រសិនបើពិនិត្យឃើញថាត្រឹមត្រូវហើយ ប្រធាន គ.ជ.ប ត្រូវផ្តល់ការយល់ព្រម រួចចុះហត្ថលេខា បោះត្រា ចុះកាលបរិច្ឆេទ និងដាក់បង្ហាញចំពោះមុខតំណាងគណបក្សនយោបាយ និងអ្នកសង្កេតការណ៍ ហើយត្រូវ ៖

- ២.១១៩.៨.១ តំណាងគណបក្សនយោបាយអាចចូលរួមចុះហត្ថលេខាជាសាក្សី លើ ទ.១១១១ស និង ទ.១១១១ខ ។
- ២.១១៩.៨.២ ការមិនព្រមចុះហត្ថលេខាលើកំណត់ហេតុនេះពីតំណាងគណបក្ស នយោបាយ មិនអាចចាត់ទុកកំណត់ហេតុនេះជាមោឃៈបានទេ ។

២.១១៩.៩ ប្រធាន គ.ជ.ប ត្រូវចាត់ចែង និងប្រើប្រាស់កំណត់ហេតុត្រួតពិនិត្យបញ្ជាក់ និងបូក សរុបលទ្ធផលបណ្តោះអាសន្ននៃការបោះឆ្នោតជ្រើសរើសក្រុមប្រឹក្សារាជធានី ខេត្ត និងក្រុមប្រឹក្សាក្រុង ស្រុក ខណ្ឌ (ទ.១១១១ខ និង ទ.១១១១ស) ដូចខាងក្រោម ៖

- ២.១១៩.៩.១ បិទផ្សាយ ១ (មួយ) ច្បាប់ៗ នៅលេខាធិការដ្ឋាននៃ គ.ជ.ប អម ដោយកំណត់ហេតុស្តីពីការបិទផ្សាយ ។
- ២.១១៩.៩.២ ផ្ញើ ១ (មួយ) ច្បាប់ៗ ជូន គ.ជ.ប ។



២.១១៩.៩.៣ អាចថតចម្លងសម្រាប់ចែកជូនតំណាងគណបក្សនយោបាយឈរ
ឈ្មោះបោះឆ្នោត ១ (មួយ) ច្បាប់ៗ តាមការស្នើសុំ ។

២.១១៩.៩.៤ រក្សាទុក ១ (មួយ) ច្បាប់ៗ សម្រាប់ប្រើក្នុងការបែងចែកអាសនៈ
តាមប្រភេទក្រុមប្រឹក្សានីមួយៗ ដែលក្រោយមកត្រូវរក្សាទុកជា
ឯកសាររបស់ គធ.ខប ។

២.១១៩.១០ ទោះបី គធ.ខប បានសម្រេចព្យួរជាបណ្តោះអាសន្ននូវលទ្ធផលនៃការបោះឆ្នោត
ជ្រើសរើសក្រុមប្រឹក្សាណាមួយ និងបានលើកសំណើសុំ គ.ជ.ប ត្រួតពិនិត្យសម្រេច
ឡើងវិញនូវលទ្ធផលនៃការបោះឆ្នោតជ្រើសរើសក្រុមប្រឹក្សាណាមួយនោះ ដូចមាន
ចែងក្រោមចំណុច ២.១១៥.១០ ខាងលើ ក៏ដោយ ក៏ គធ.ខប ត្រូវត្រួតពិនិត្យ
បញ្ជាក់ និងបូកសរុបលទ្ធផលនៃការបោះឆ្នោតជ្រើសរើសក្រុមប្រឹក្សាតាមប្រភេទ
នីមួយៗ ជាលទ្ធផលបណ្តោះអាសន្ននៃការបោះឆ្នោតជ្រើសរើសក្រុមប្រឹក្សាពាក់ព័ន្ធ
ចំណុះរាជធានី ខេត្តរបស់ខ្លួនដែរ ។

**ការកំណត់ចំនួនអាសនៈក្រុមប្រឹក្សា សម្រាប់គណបក្សនយោបាយឈរឈ្មោះបោះឆ្នោតក្នុង
មណ្ឌលបោះឆ្នោតរាជធានី ខេត្ត និងក្រុង ស្រុក ខណ្ឌ
ប្រការ ២.១២០.-**

បន្ទាប់ពីបានត្រួតពិនិត្យបញ្ជាក់ និងបូកសរុបលទ្ធផលបណ្តោះអាសន្ននៃការបោះឆ្នោតជ្រើសរើស
ក្រុមប្រឹក្សាតាមប្រភេទនីមួយៗ បានធ្វើរបាយការណ៍ស្តីពីការបើកកញ្ចប់សុវត្ថិភាព “ ក ” ដើម្បីត្រួតពិនិត្យ
ផ្ទៀងផ្ទាត់សម្ភារ ឯកសារបោះឆ្នោត និងការរាប់សន្លឹកឆ្នោត (ប្រសិនបើមាន) និងបានដោះស្រាយពាក្យ
បណ្តឹងនៅថ្នាក់របស់ខ្លួនចប់សព្វគ្រប់ ប្រធាន គធ.ខប ត្រូវកំណត់ចំនួនអាសនៈក្រុមប្រឹក្សាសម្រាប់គណ
បក្សនយោបាយឈរឈ្មោះបោះឆ្នោតក្នុងមណ្ឌលបោះឆ្នោតរាជធានី ខេត្ត និងក្រុង ស្រុក ខណ្ឌ ចំណុះ
រាជធានី ខេត្តរបស់ខ្លួន និងស្រង់ឈ្មោះបេក្ខជនជាប់ឆ្នោតជាសមាជិកក្រុមប្រឹក្សាតាមប្រភេទនីមួយៗ
ស្របតាមបញ្ញត្តិនៃ ច.ប.ក និង ច.គ.ខ.ស ។ ក្នុងការអនុវត្តភារកិច្ចនេះ គធ.ខប ត្រូវកំណត់ចំនួនអាសនៈ
ក្រុមប្រឹក្សា សម្រាប់គណបក្សនយោបាយឈរឈ្មោះបោះឆ្នោតក្នុងមណ្ឌលបោះឆ្នោតក្រុង ស្រុក ខណ្ឌ
ចំណុះរាជធានី ខេត្តឱ្យហើយរួចរាល់ មុននឹងអនុវត្តការកំណត់ចំនួនអាសនៈសម្រាប់គណបក្សនយោបាយ
ឈរឈ្មោះបោះឆ្នោតក្នុងមណ្ឌលបោះឆ្នោតរាជធានី ខេត្ត ។

២.១២០.១ ប្រធាន គធ.ខប ត្រូវធានាឱ្យមានកុំព្យូទ័រមួយសម្រាប់ ដែលមានម៉ាស៊ីនស្កែន
ម៉ាស៊ីនបោះពុម្ព ប្រព័ន្ធអ៊ីមែល និងដែលបំពាក់ដោយកម្មវិធីប្រតិបត្តិការបែងចែក
អាសនៈផ្អែកតាមរូបមន្ត និងនីតិវិធីដូចចែងក្នុងជំពូកទី ២ ផ្នែកទី ២ នៃ ប.ន.ក នេះ ។
ប្រធាន គធ.ខប ត្រូវ ៖



២.១២០.១.១ ធានាថាគ្រឿងបរិក្ខារកុំព្យូទ័រដែលបានដំឡើង និងដំណើរការបាន ល្អត្រឹមត្រូវ ដោយមានផ្ទុកទិន្នន័យបញ្ជីបេក្ខជននៃគណបក្សនយោបាយ ឈរឈ្មោះបោះឆ្នោតក្នុងមណ្ឌលបោះឆ្នោតរាជធានី ខេត្ត និងមណ្ឌលបោះឆ្នោតក្រុង ស្រុក ខណ្ឌ ព្រមទាំងទម្រង់បែបបទ ចាំបាច់ផ្សេងទៀត ។

២.១២០.១.២ ធានាឱ្យមានបញ្ជីបេក្ខជន នៃគណបក្សនយោបាយ ឈរឈ្មោះ បោះឆ្នោតក្នុងមណ្ឌលបោះឆ្នោតរាជធានី ខេត្ត និងមណ្ឌលបោះឆ្នោត ក្រុង ស្រុក ខណ្ឌទាំងអស់ចំណុះរាជធានី ខេត្ត (បញ្ជីផ្លូវការ) ១ (មួយ) ច្បាប់ សម្រាប់ប្រើប្រាស់ក្នុងការពិនិត្យផ្ទៀងផ្ទាត់ ។

២.១២០.១.៣ ថែរក្សាថាសទន់ដែលផ្ទុកកម្មវិធីប្រតិបត្តិការបែងចែកអាសនៈ និង ទិន្នន័យបញ្ជីបេក្ខជននៃគណបក្សនយោបាយ ឈរឈ្មោះបោះឆ្នោត ក្នុងមណ្ឌលបោះឆ្នោតរាជធានី ខេត្ត និងមណ្ឌលបោះឆ្នោតក្រុង ស្រុក ខណ្ឌចំណុះរាជធានី ខេត្តពាក់ព័ន្ធឱ្យបានល្អ និងគត់មត់ ។

២.១២០.១.៤ ត្រូវរាយការណ៍ និងស្នើសុំជំនួយអន្តរាគមន៍ជាបន្ទាន់ពី គ.ជ.ប ក្នុងករណីថាសទន់ ដែលផ្ទុកកម្មវិធីប្រតិបត្តិការបែងចែកអាសនៈ ត្រូវខូច ឬមិនអាចប្រើប្រាស់បាន ។

២.១២០.២ ប្រធានក្រុមកំណត់បែងចែកអាសនៈ ត្រូវធានាថារាល់តារាងត្រួតពិនិត្យបញ្ជាក់ លទ្ធផលបណ្តោះអាសន្ននៃការបោះឆ្នោតជ្រើសរើសក្រុមប្រឹក្សាតាមប្រភេទនីមួយៗ (ទ.១១១៦តព) និងរបាយការណ៍ ដូចមានចែងក្នុងប្រការ ២.១២០ ខាងលើ ត្រូវតែ បានត្រួតពិនិត្យសុពលភាពឱ្យប្រាកដថា ប្រធាន គណ.ខប បានចារយល់ព្រមទទួល យកលទ្ធផលនៃការបោះឆ្នោត ព្រមទាំងត្រូវបានរៀបចំដោយឡែក តាមមណ្ឌល បោះឆ្នោតរាជធានី ខេត្ត និងមណ្ឌលបោះឆ្នោតក្រុង ស្រុក ខណ្ឌ ។

២.១២០.៣ នៅក្នុងការគណនា និងកំណត់ចំនួនអាសនៈសម្រាប់គណបក្សនយោបាយ ឈរឈ្មោះបោះឆ្នោតក្នុងមណ្ឌលបោះឆ្នោតរាជធានី ខេត្ត ឬ ក្រុង ស្រុក ខណ្ឌពាក់ព័ន្ធ ណាមួយ ប្រធានក្រុមកំណត់ចំនួនអាសនៈ ត្រូវ ៖

២.១២០.៣.១ ចាត់សមាជិកក្រុម និងលេខាធិការឱ្យសហការគ្នាបញ្ចូលយ៉ាង ត្រឹមត្រូវនូវទិន្នន័យនៃចំនួនសំឡេងឆ្នោតគាំទ្រគណបក្សនយោបាយ ដែលឈរឈ្មោះបោះឆ្នោតក្នុងមណ្ឌលបោះឆ្នោតរាជធានី ខេត្ត ឬ



ក្រុង ស្រុក ខណ្ឌនីមួយៗ ទៅក្នុងកម្មវិធីប្រតិបត្តិការបែងចែកអាសនៈ ក្នុងកុំព្យូទ័រ ដោយផ្អែកតាមតួលេខលទ្ធផលនៅក្នុងកំណត់ហេតុ ត្រួតពិនិត្យបញ្ជាក់ និងបូកសរុបលទ្ធផលបណ្តោះអាសន្ននៃការ បោះឆ្នោតជ្រើសរើសក្រុមប្រឹក្សា (ទ.១១១១ស ឬ ទ.១១១១ខ) ពាក់ព័ន្ធ ។

២.១២០.៣.២ ធានាថាបន្ទាប់ពីបានបញ្ចូលទិន្នន័យត្រឹមត្រូវ និងបានបញ្ជាក់កម្មវិធី ប្រតិបត្តិការកំណត់ចំនួនអាសនៈក្នុងកុំព្យូទ័រឱ្យគណនារកលទ្ធផល នៃការកំណត់ចំនួនអាសនៈ សម្រាប់គណបក្សនយោបាយឈរ ឈ្មោះបោះឆ្នោតក្នុងមណ្ឌលបោះឆ្នោតពាក់ព័ន្ធចូច លេខាធិការត្រូវ បោះពុម្ពលទ្ធផលទាំងនេះ ១ (មួយ) ច្បាប់ ។

២.១២០.៣.៣ ចាត់សមាជិកដទៃទៀត ឱ្យអនុវត្តប្រមាណវិធីដោយដៃ ឬ/និង ម៉ាស៊ីនគិតលេខ ដោយផ្អែកតាមរូបមន្តនៃការបែងចែកអាសនៈ ដូចមានចែងក្នុងជំពូកទី២ ផ្នែកទី២ នៃ ប.ន.ក នេះ ដើម្បីគណនា រកលទ្ធផលនៃការកំណត់ចំនួនអាសនៈសម្រាប់គណបក្សនយោបាយ ឈរឈ្មោះបោះឆ្នោតក្នុងមណ្ឌលបោះឆ្នោតពាក់ព័ន្ធ ។

២.១២០.៣.៤ ចាត់ចែងសមាជិកក្នុងក្រុម ឱ្យសហការគ្នាផ្ទៀងផ្ទាត់ និងគណនា ឡើងវិញដោយផ្អែកតាមរូបមន្តបែងចែកអាសនៈ ដូចមានចែងក្នុង ជំពូកទី២ ផ្នែកទី២ នៃ ប.ន.ក នេះ ប្រសិនបើលទ្ធផលនៃការ គណនាតាមរូបភាពទាំងពីរខាងលើមានភាពខុសគ្នា ។

២.១២០.៣.៥ ធានាថាក្រដាសលទ្ធផលនៃការគណនាកំណត់ចំនួនអាសនៈ តាម របៀបទាំងពីរ ដែលបានផ្ទៀងផ្ទាត់ត្រឹមត្រូវដូចគ្នាហើយ ត្រូវបាន ចុះហត្ថលេខា ដោយសមាសភាពទាំងអស់នៃក្រុមកំណត់ចំនួន អាសនៈ ។

២.១២០.៤ បន្ទាប់ពីបានអនុវត្តរាល់នីតិវិធីដូចមានចែងក្រោមចំណុច ២.១២០.៣ និងផ្អែកលើ លទ្ធផលនៃការគណនាកំណត់ចំនួនអាសនៈ ដូចមានចែងក្នុងចំណុច ២.១២០.៣.៥ ប្រធានក្រុមកំណត់ចំនួនអាសនៈ ត្រូវ ៖

២.១២០.៤.១ ចាត់ចែងសមាជិកក្រុមឱ្យបំពេញលទ្ធផលបណ្តោះអាសន្ន នៃការ បោះឆ្នោតជ្រើសរើសក្រុមប្រឹក្សាពាក់ព័ន្ធ (ទ.១១១៤ស ឬ ទ.១១១៤ខ) ចំនួន ៣ (បី) ច្បាប់ នូវ ៖



- ឈ្មោះគណបក្សនយោបាយឈរឈ្មោះបោះឆ្នោតក្នុងរាជធានី ខេត្ត ឬ ក្រុង ស្រុក ខណ្ឌ ចំនួនសំឡេងឆ្នោតគាំទ្រសរុប និង ចំនួនអាសនៈ ដែលគណបក្សនយោបាយនីមួយៗទទួលបាន ដោយគិតតាមលំដាប់ពីខ្ពស់មកទាប ។
- ឈ្មោះបេក្ខជននៃគណបក្សនយោបាយ ដែលត្រូវជាប់ឆ្នោតជា សមាជិកក្រុមប្រឹក្សា ក្នុងនោះត្រូវបញ្ជាក់ចំពោះបេក្ខជនដែល ត្រូវជាប់ជាប្រធានក្រុមប្រឹក្សាតាមប្រភេទនីមួយៗផង ។

២.១២០.៤.២ ធានាថាការស្រង់ឈ្មោះបេក្ខជននៃគណបក្សនយោបាយ ដែល ជាប់ឆ្នោតជាសមាជិកក្រុមប្រឹក្សាតាមប្រភេទនីមួយៗ ត្រូវតែផ្អែក លើបញ្ជីបេក្ខជនរដ្ឋការនៃគណបក្សនយោបាយ ដែលបានទទួល អាសនៈ ដោយគិតតាមលំដាប់ពីខ្ពស់មកទាប ។

២.១២០.៤.៣ ធានាថា ទ.១១១៤ស ឬ ទ.១១១៤ខ ទាំង ៣ (បី) ច្បាប់ ត្រូវតែ បានចុះហត្ថលេខាសង្ខេប ដោយសមាជិកទាំងអស់នៃក្រុមកំណត់ ចំនួនអាសនៈ និងចុះហត្ថលេខាដោយប្រធានអនុគណៈកម្មការ បច្ចេកទេស និងប្រធាន គ.ជ.ប ។

២.១២០.៥ លទ្ធផលបណ្តោះអាសន្ននៃការបោះឆ្នោតជ្រើសរើសក្រុមប្រឹក្សារាជធានី ខេត្ត ឬ ក្រុង ស្រុក ខណ្ឌ (ទ.១១១៤ស ឬ ទ.១១១៤ខ) ចំនួន ៣ (បី) ច្បាប់ ដូចមានបញ្ជាក់ ក្នុងចំណុច ២.១២០.៤.៣ ត្រូវដាក់បង្ហាញចំពោះមុខតំណាងគណបក្សនយោបាយ ពាក់ព័ន្ធ និងអ្នកសង្កេតការណ៍ ដែលមានវត្តមាន ។ ប្រធាន គ.ជ.ប ត្រូវចាត់ចែង និងប្រើប្រាស់ទម្រង់បែបបទខាងលើនេះ ដូចខាងក្រោម ៖

២.១២០.៥.១ ធ្វើជូន គ.ជ.ប ពី (២) ច្បាប់ ដែលត្រូវដាក់ទៅក្នុងស្រោមសំបុត្រ បោះពុម្ពស្រាប់ដែលមានកាខ្នងថា " លទ្ធផលបណ្តោះអាសន្ននៃ ការបោះឆ្នោតជ្រើសរើសក្រុមប្រឹក្សារាជធានី ខេត្ត ឬ ក្រុង ស្រុក ខណ្ឌ លេខកូដ..... (បំពេញលេខកូដរាជធានី ខេត្ត ឬ ក្រុង ស្រុក ខណ្ឌ) ធ្វើជូន គ.ជ.ប " ។

២.១២០.៥.២ រក្សាទុកជាឯកសារ ១ (មួយ) ច្បាប់ ។

២.១២០.៦ ក្នុងករណីដែលបញ្ជីបេក្ខជននៃគណបក្សនយោបាយមួយចំនួន មានអាសនៈស្មើគ្នា នៅក្នុងក្រុមប្រឹក្សា ប្រធានក្រុមប្រឹក្សាត្រូវបានជ្រើសរើសយកបេក្ខជន ដែលមាន លេខរៀងលើគេនៃបញ្ជីបេក្ខជនដែលមានសំឡេងឆ្នោតបានការច្រើនជាងគេ ។



២.១២០.៧ ប្រសិនបើការបោះឆ្នោតនៅមណ្ឌលបោះឆ្នោតរាជធានី ខេត្ត ឬ ក្រុង ស្រុក ខណ្ឌ ណាមួយ ក្នុងការគណនារូបមន្តបែងចែកអាសនៈមានលទ្ធផលស្មើគ្នា រវាងបញ្ជី បេក្ខជននៃគណបក្សនយោបាយពីរ ឬច្រើន ដែលនឹងត្រូវបានទទួលអាសនៈក្នុង ក្រុមប្រឹក្សារាជធានី ខេត្ត ឬក្រុង ស្រុក ខណ្ឌណាមួយនោះ ប្រធាន គណ.ខប ត្រូវ ចាត់ចែងអនុវត្តការចាប់ឆ្នោត ដោយផ្អែកតាមលក្ខខណ្ឌ និងនីតិវិធីស្តីពីការចាប់ឆ្នោត ដូចមានចែងក្នុងជំពូកទី ២ ផ្នែកទី២ នៃ ប.ន.ក នេះ ។ ប្រធាន គណ.ខប ត្រូវធានាថា កំណត់ហេតុស្តីពីលទ្ធផលនៃការចាប់ឆ្នោត ដូចមានបញ្ជាក់ក្នុងចំណុចនេះ ត្រូវបាន ធ្វើជា ២ (ពីរ) ច្បាប់ ដែល ១ (មួយ) ច្បាប់ ត្រូវរក្សាទុកជាឯកសាររបស់ គណ.ខប និង ១ (មួយ) ច្បាប់ទៀត ត្រូវដាក់ក្នុងកញ្ចប់ " យស ពិសេស " ឬ " យខ ពិសេស " ធ្វើជូន គ.ជ.ប ។

២.១២០.៨ ប្រសិនបើការបោះឆ្នោតនៅមណ្ឌលបោះឆ្នោតរាជធានី ខេត្ត ឬ ក្រុង ស្រុក ខណ្ឌ ណាមួយមានលទ្ធផលសំឡេងឆ្នោតស្មើគ្នា និងចំនួនអាសនៈស្មើគ្នារវាងបញ្ជីបេក្ខជន នៃគណបក្សនយោបាយពីរ ឬច្រើន ប្រធាន គណ.ខប ត្រូវចាត់ចែងអនុវត្តការចាប់ឆ្នោត ដើម្បីកំណត់បញ្ជីបេក្ខជននៃគណបក្សនយោបាយ ដែលត្រូវទទួលធ្វើជាប្រធាន ក្រុមប្រឹក្សារាជធានី ខេត្ត ឬ ក្រុង ស្រុក ខណ្ឌ ដោយផ្អែកតាមនីតិវិធីដូចមានចែង ក្នុងជំពូកទី ២ ផ្នែកទី២ នៃ ប.ន.ក នេះ ។ ប្រធាន គណ.ខប ត្រូវធានាថាកំណត់ហេតុ ស្តីពីលទ្ធផលនៃការចាប់ឆ្នោត ដូចមានបញ្ជាក់ក្នុងចំណុចនេះ ត្រូវបានធ្វើជា ២ (ពីរ) ច្បាប់ ដែល ១ (មួយ) ច្បាប់ ត្រូវរក្សាទុកជាឯកសាររបស់ គណ.ខប និង ១ (មួយ) ច្បាប់ ទៀតត្រូវដាក់ក្នុងកញ្ចប់ " យស ពិសេស " ឬ " យខ ពិសេស " ធ្វើជូន គ.ជ.ប ។

ការវេចខ្ចប់ និងការបញ្ចូលលទ្ធផលបណ្តោះអាសន្ននៃការបោះឆ្នោតជ្រើសរើសក្រុមប្រឹក្សា និង រាល់សម្ភារៈ ឯកសារបោះឆ្នោតពាក់ព័ន្ធ នៅ គ.ជ.ប

ប្រការ ២.១២១.-

បន្ទាប់ពីបានអនុវត្តចប់សព្វគ្រប់នូវវាលនីតិវិធីដូចមានចែងចាប់ពីប្រការ ២.១១៨ ដល់ ២.១២០ ខាងលើ ប្រធាន គណ.ខប ត្រូវវេចខ្ចប់កំណត់ហេតុបូកសរុបលទ្ធផលបណ្តោះអាសន្ននៃការបោះឆ្នោតជ្រើសរើស ក្រុមប្រឹក្សាប្រភេទនីមួយៗ ដាក់ក្នុងកញ្ចប់ " យស ពិសេស " ឬកញ្ចប់ " យខ ពិសេស " ដោយឡែកពីគ្នា ។ ក្នុងការវេចខ្ចប់នេះប្រធាន គណ.ខប ត្រូវធានាថាសម្រាប់ការបោះឆ្នោតជ្រើសរើសក្រុមប្រឹក្សាក្រុង ស្រុក ខណ្ឌ តារាងត្រួតពិនិត្យបញ្ជាក់លទ្ធផលបណ្តោះអាសន្ននៃការបោះឆ្នោតជ្រើសរើសក្រុមប្រឹក្សាក្រុង ស្រុក ខណ្ឌ (ទ.១១១៦តពស) កំណត់ហេតុត្រួតពិនិត្យបញ្ជាក់លទ្ធផលបណ្តោះអាសន្ននៃការបោះឆ្នោតជ្រើស



រើសក្រុមប្រឹក្សាក្រុង ស្រុក ខណ្ឌ (ទ.១១១១ស) លទ្ធផលបណ្តោះអាសន្ននៃការបោះឆ្នោតជ្រើសរើសក្រុមប្រឹក្សាក្រុង ស្រុក ខណ្ឌ (ទ.១១១៤ស) និងឯកសារពាក់ព័ន្ធផ្សេងទៀត ត្រូវបានដេញដូរទៅក្នុងកញ្ចប់ " យស ពិសេស " ហើយសម្រាប់ការបោះឆ្នោតជ្រើសរើសក្រុមប្រឹក្សារាជធានី ខេត្ត តារាងបូកសរុបលទ្ធផលបណ្តោះអាសន្ននៃការបោះឆ្នោតជ្រើសរើសក្រុមប្រឹក្សារាជធានី ខេត្ត (ទ.១១១០ខ) តារាងត្រួតពិនិត្យបញ្ជាក់ និងបូកសរុបលទ្ធផលបណ្តោះអាសន្ននៃការបោះឆ្នោតជ្រើសរើសក្រុមប្រឹក្សារាជធានី ខេត្ត (ទ.១១១៦តពខ) កំណត់ហេតុត្រួតពិនិត្យបញ្ជាក់ និងបូកសរុបលទ្ធផលបណ្តោះអាសន្ននៃការបោះឆ្នោតជ្រើសរើសក្រុមប្រឹក្សារាជធានី ខេត្ត (ទ.១១១១ខ) លទ្ធផលបណ្តោះអាសន្ននៃការបោះឆ្នោតជ្រើសរើសក្រុមប្រឹក្សារាជធានី ខេត្ត (ទ.១១១៤ខ) និងឯកសារពាក់ព័ន្ធផ្សេងទៀត ត្រូវបានដេញដូរទៅក្នុងកញ្ចប់ " យស ពិសេស " ។ ឯរាល់ស្បែង " ខស " ដាក់សម្ភារ ឯកសារបោះឆ្នោត ដូចមានចែងក្នុងចំណុច ២.១១៨.៥.៩ ត្រូវបានដេញដូរទៅក្នុងស្បែង " យស " ហើយរាល់ស្បែង " ខខ " ដាក់សម្ភារ ឯកសារបោះឆ្នោត ដូចមានចែងក្នុងចំណុច ២.១១៨.៦.៩ ត្រូវបានដេញដូរទៅក្នុងស្បែង " យខ " និងត្រូវប្រគល់ជូន គ.ជ.ប បានយ៉ាងត្រឹមត្រូវក្នុងរយៈពេលយ៉ាងយូរ ៥ (ប្រាំ) ថ្ងៃ បន្ទាប់ពីថ្ងៃទទួលកំណត់ហេតុបូកសរុបលទ្ធផលបណ្តោះអាសន្ននៃការបោះឆ្នោតជ្រើសរើសក្រុមប្រឹក្សាពី គ.ក.ប ។

២.១២១.១ ប្រធាន គធ.ខប ត្រូវចាត់ចែងដេញដូរដាក់ក្នុងកញ្ចប់ " យស ពិសេស " នូវរាល់ស្រោមសំបុត្រដាក់ឯកសារបោះឆ្នោតសំខាន់ៗ ដែលពាក់ព័ន្ធនឹងការត្រួតពិនិត្យបញ្ជាក់លទ្ធផលបណ្តោះអាសន្ននៃការបោះឆ្នោតជ្រើសរើសក្រុមប្រឹក្សាក្រុង ស្រុក ខណ្ឌ និងក្នុងកញ្ចប់ " យខ ពិសេស " នូវរាល់ស្រោមសំបុត្រដាក់ឯកសារបោះឆ្នោតសំខាន់ៗដែលពាក់ព័ន្ធនឹងការត្រួតពិនិត្យបញ្ជាក់ និងបូកសរុបលទ្ធផលបណ្តោះអាសន្ននៃការបោះឆ្នោតជ្រើសរើសក្រុមប្រឹក្សារាជធានី ខេត្ត ចំណុះរាជធានី ខេត្ត របស់ខ្លួន សម្រាប់ធ្វើជូន គ.ជ.ប ។ ប្រធាន គធ.ខប ត្រូវត្រួតពិនិត្យឡើងវិញ និងរៀបចំចេញជាបាច់ទៅតាមប្រភេទស្រោមសំបុត្រដាក់ឯកសារ ដែលត្រូវដាក់ក្នុងកញ្ចប់ " យ ពិសេស " ទាំងនោះ ។

២.១២១.២ ប្រធាន គធ.ខប ត្រូវធានាថាកញ្ចប់ " យស ពិសេស " នៃក្រុមប្រឹក្សាក្រុង ស្រុក ខណ្ឌ ដែលត្រូវធ្វើជូន គ.ជ.ប ត្រូវមានរាល់ស្រោមសំបុត្រដាក់សម្ភារ ឯកសារបោះឆ្នោត ដូចខាងក្រោម ៖

២.១២១.២.១ ស្រោមសំបុត្រតែមួយសម្រាប់ក្រុមប្រឹក្សាក្រុង ស្រុក ខណ្ឌមួយ ដាក់តារាងត្រួតពិនិត្យបញ្ជាក់លទ្ធផលបណ្តោះអាសន្ននៃការបោះឆ្នោតជ្រើសរើសក្រុមប្រឹក្សាក្រុង ស្រុក ខណ្ឌ (ទ.១១១៦តពស) កំណត់ហេតុត្រួតពិនិត្យបញ្ជាក់លទ្ធផលបណ្តោះអាសន្ន នៃការ



បោះឆ្នោតជ្រើសរើសក្រុមប្រឹក្សា ក្រុង ស្រុក ខណ្ឌ (ទ.១១១១ស)
លទ្ធផលបណ្តោះអាសន្ននៃការបោះឆ្នោតជ្រើសរើសក្រុមប្រឹក្សាក្រុង
ស្រុក ខណ្ឌ (ទ.១១១៤ស) ។

២.១២១.២.២ រាល់ស្រាមសំបុត្រដាក់ច្បាប់ថតចម្លងនៃកំណត់ហេតុនៃការបោះ
ឆ្នោត និងកំណត់ហេតុនៃការរាប់សន្លឹកឆ្នោត (ទ.១១០១ស និង
ទ.១១០២ស) និងតារាងកត់ត្រាសំឡេងឆ្នោត (ទ.១១០៨ស) ធ្វើ
ជូន គ.ជ.ប (នាយកដ្ឋានប្រតិបត្តិការ) ។

២.១២១.២.៣ ស្រាមសំបុត្រដាក់របាយការណ៍ស្តីពីការបើកកញ្ចប់សុវត្ថិភាព " កស " ដើម្បីត្រួតពិនិត្យផ្ទៀងផ្ទាត់សម្ភារ ឯកសារបោះឆ្នោត និងរាប់
សន្លឹកឆ្នោតឡើងវិញ និងសេចក្តីសម្រេចរបស់ គធ.ខប យល់ព្រម
ទទួលយកលទ្ធផលនៃការបោះឆ្នោត នៅការិយាល័យបោះឆ្នោត
ពាក់ព័ន្ធ (ប្រសិនបើមាន) ។

២.១២១.២.៤ ស្រាមសំបុត្រតែមួយ ដាក់រាល់សម្រង់សេចក្តីសម្រេចរបស់ គធ.ខប
ដែលបានបដិសេធលើពាក្យបណ្តឹងតវ៉ា ឬ/និងពាក្យបណ្តឹងជំទាស់
(ទ.១២០៣) ធ្វើជូន គ.ជ.ប ។

២.១២១.២.៥ កំណត់ហេតុស្តីពីលទ្ធផលនៃការចាប់ឆ្នោត ដូចមានចែងក្នុងចំណុច
២.១២០.៧ និង ២.១២០.៨ ។

២.១២១.២.៦ ស្រាមសំបុត្រដាក់លិខិតបញ្ជូន និងប្រគល់ទទួលសម្ភារ ឯកសារ
បោះឆ្នោត (ទ.១១០៧) ១ (មួយ) ច្បាប់ ។

២.១២១.៣ ក្នុងការវេចខ្ចប់កញ្ចប់ " យខ្ល ពិសេស " នៃក្រុមប្រឹក្សារាជធានី ខេត្ត ដើម្បីធ្វើជូន
គ.ជ.ប ប្រធាន គធ.ខប ត្រូវដាក់រាល់ស្រាមសំបុត្រមានផ្ទុកសម្ភារ ឯកសារបោះឆ្នោត
ដូចខាងក្រោម ៖

២.១២១.៣.១ ស្រាមសំបុត្រតែមួយសម្រាប់ក្រុមប្រឹក្សារាជធានី ខេត្ត ដាក់តារាង
បូកសរុបលទ្ធផលបណ្តោះអាសន្ន នៃការបោះឆ្នោតជ្រើសរើស
ក្រុមប្រឹក្សារាជធានី ខេត្ត (ទ.១១១០ខ) តារាងត្រួតពិនិត្យបញ្ជាក់
និងបូកសរុបលទ្ធផលបណ្តោះអាសន្ន នៃការបោះឆ្នោតជ្រើសរើស
ក្រុមប្រឹក្សារាជធានី ខេត្ត (ទ.១១១៦តពខ) កំណត់ហេតុត្រួតពិនិត្យ
បញ្ជាក់ និងបូកសរុបលទ្ធផលបណ្តោះអាសន្ន នៃការបោះឆ្នោត
ជ្រើសរើសក្រុមប្រឹក្សារាជធានី ខេត្ត (ទ.១១១១ខ) លទ្ធផលបណ្តោះ
អាសន្ន នៃការបោះឆ្នោតជ្រើសរើសក្រុមប្រឹក្សារាជធានី ខេត្ត
(ទ.១១១៤ខ) ។



- ២.១២១.៣.២ រាល់ស្រោមសំបុត្រដាក់ច្បាប់ថតចម្លងនៃកំណត់ហេតុនៃការបោះឆ្នោត និងកំណត់ហេតុនៃការរាប់សន្លឹកឆ្នោត (១.១១០១ខ និង ១.១១០២ខ) និងតារាងកត់ត្រាសំឡេងឆ្នោត (១.១១០៨ខ) ធ្វើជូន គ.ជ.ប (នាយកដ្ឋានប្រតិបត្តិការ) ។
- ២.១២១.៣.៣ ស្រោមសំបុត្រដាក់របាយការណ៍ស្តីពីការបើកកញ្ចប់សុវត្ថិភាព " កខ " ដើម្បីត្រួតពិនិត្យផ្ទៀងផ្ទាត់សម្ភារ ឯកសារបោះឆ្នោត និងរាប់សន្លឹកឆ្នោតឡើងវិញ និងសេចក្តីសម្រេចរបស់ គណ.ខប យល់ព្រមទទួលយកលទ្ធផលនៃការបោះឆ្នោតនៅការិយាល័យបោះឆ្នោតពាក់ព័ន្ធ (ប្រសិនបើមាន) ។
- ២.១២១.៣.៤ ស្រោមសំបុត្រតែមួយដាក់រាល់សម្រង់សេចក្តីសម្រេចរបស់ គណ.ខប ដែលបានបដិសេធលើពាក្យបណ្តឹងតវ៉ា ឬ/និងពាក្យបណ្តឹងជំទាស់ (១.១២០៣) ធ្វើជូន គ.ជ.ប ។
- ២.១២១.៣.៥ កំណត់ហេតុស្តីពីលទ្ធផលនៃការចាប់ឆ្នោត ដូចមានចែងក្នុងចំណុច ២.១២០.៧ និង ២.១២០.៨ ។
- ២.១២១.៣.៦ ស្រោមសំបុត្រដាក់លិខិតបញ្ជូន និងប្រគល់ទទួលសម្ភារ ឯកសារបោះឆ្នោត (១.១១០៧) ១ (មួយ) ច្បាប់ ។

២.១២១.៤ ប្រធាន គណ.ខប ត្រូវចាត់ចែងឱ្យបំពេញលិខិតបញ្ជូន និងប្រគល់ទទួលសម្ភារ ឯកសារបោះឆ្នោត (១.១១០៧) ចំនួន ៣ (បី) ច្បាប់ សម្រាប់កញ្ចប់ " យពិសេស " នីមួយៗ ដោយមានរាយមុខសម្ភារ ឯកសារដែលបានដាក់ក្នុងកញ្ចប់ " យសពិសេស " ឬកញ្ចប់ " យខពិសេស " ខាងលើ ហើយត្រូវដាក់ ១ (មួយ) ច្បាប់ ក្នុងស្រោមសំបុត្រ រួចដាក់ទៅក្នុងកញ្ចប់ " យពិសេស " នីមួយៗ ហើយដាក់ ១ (មួយ) ច្បាប់ទៀត ទៅក្នុងហោបៅខាងក្រៅនៃកញ្ចប់ " យពិសេស " នីមួយៗនោះ និងត្រៀមទុក ១ (មួយ) ច្បាប់ៗ សម្រាប់ប្រើក្នុងការប្រគល់ ទទួលសម្ភារ ឯកសារបោះឆ្នោតនៅ គ.ជ.ប ។

២.១២១.៥ ប្រធាន គណ.ខប ត្រូវធានាថារាល់ស្រោមសំបុត្រដាក់សម្ភារ ឯកសារបោះឆ្នោត ដូចចែងក្រោមចំណុច ២.១២១.២ និង ២.១២១.៣ ខាងលើ ត្រូវបានរៀបចំដាក់ក្នុងកញ្ចប់ " យសពិសេស " និងកញ្ចប់ " យខពិសេស " ឱ្យបានគ្រប់គ្រាន់ និងត្រឹមត្រូវនៅមុនពេលត្រូវបិទភ្លិតដោយការសុវត្ថិភាព ។ សម្រាប់កញ្ចប់ " យសពិសេស " ប្រធាន គណ.ខប ត្រូវសរសេរសម្គាល់ឈ្មោះ និងលេខកូដរាជធានី ឬខេត្ត និងក្រុង ឬស្រុក ឬខណ្ឌ និងសម្រាប់កញ្ចប់ " យខពិសេស " ត្រូវសរសេរតែឈ្មោះ និងលេខកូដរាជធានី ឬខេត្តប៉ុណ្ណោះ ដោយប្រើប៊ិកហ្វីតលុបមិនជ្រុះ ។



២.១២១.៦

ក្នុងករណី គណ.ខប បានសម្រេចព្យួរជាបណ្តោះអាសន្ននូវលទ្ធផលនៃការបោះឆ្នោត ជ្រើសរើសក្រុមប្រឹក្សារាជធានី ខេត្ត ឬ/និងក្រុង ស្រុក ខណ្ឌ ដូចមានចែងក្នុង ចំណុច ២.១១៥.១០.២ ប្រធាន គណ.ខប ត្រូវធានាថាសេចក្តីសម្រេចព្យួរជាបណ្តោះ អាសន្ននូវលទ្ធផលនៃការបោះឆ្នោត កំណត់ហេតុនៃការបោះឆ្នោត និងកំណត់ ហេតុនៃការរាប់សន្លឹកឆ្នោត ទម្រង់បែបបទត្រួតពិនិត្យបញ្ជាក់ និងបូកសរុបលទ្ធ ផលបណ្តោះអាសន្ននៃការបោះឆ្នោតជ្រើសរើសក្រុមប្រឹក្សា សម្ភារ និងឯកសារ បោះឆ្នោតពាក់ព័ន្ធនឹងការិយាល័យបោះឆ្នោតនោះ ឬទាំងនោះ ត្រូវតែបានវេចខ្ចប់ ដោយឡែកតាមប្រភេទក្រុមប្រឹក្សានីមួយៗ និងបញ្ជូនទៅ គ.ជ.ប ។ ក្នុងនេះ ប្រធាន គណ.ខប ត្រូវ ៖

២.១២១.៦.១ រៀបចំដាក់ក្នុងស្រោមសំបុត្រជំនួយនូវឯកសារបោះឆ្នោត ដូចខាង ក្រោម ៖

- របាយការណ៍ស្តីពីការបើកកញ្ចប់សុវត្ថិភាព " កស " ឬ " កខ " ពាក់ព័ន្ធ ដើម្បីពិនិត្យផ្ទៀងផ្ទាត់សម្ភារ ឯកសារបោះឆ្នោត និង រាប់សន្លឹកឆ្នោតឡើងវិញ ។
- សេចក្តីសម្រេចយល់ព្រមតាមពាក្យបណ្តឹងតវ៉ា ឬពាក្យបណ្តឹង ជំទាស់ ដែលត្រូវព្យួរជាបណ្តោះអាសន្ននូវលទ្ធផលនៃការ បោះឆ្នោត ។
- ស្រោមសំបុត្រតែមួយដាក់តារាងត្រួតពិនិត្យបញ្ជាក់ និងបូកសរុប លទ្ធផលបណ្តោះអាសន្ននៃការបោះឆ្នោតជ្រើសរើសក្រុមប្រឹក្សា ពាក់ព័ន្ធ (ទ.១១១៦តពស ឬ ទ.១១១៦តពខ) កំណត់ហេតុ ត្រួតពិនិត្យបញ្ជាក់ និងបូកសរុបលទ្ធផលបណ្តោះអាសន្ននៃ ការបោះឆ្នោតជ្រើសរើសក្រុមប្រឹក្សាពាក់ព័ន្ធ (ទ.១១១១ស ឬ ទ.១១១១ខ) លទ្ធផលបណ្តោះអាសន្ននៃការបោះឆ្នោតជ្រើស រើសក្រុមប្រឹក្សាពាក់ព័ន្ធ (ទ.១១១៤ស ឬ ទ.១១១៤ខ) និង តារាងបូកសរុបលទ្ធផលបណ្តោះអាសន្ន នៃការបោះឆ្នោតជ្រើស រើសក្រុមប្រឹក្សារាជធានី ខេត្ត (ទ.១១១០ខ សម្រាប់ក្រុមប្រឹក្សា រាជធានី ខេត្ត) ។
- កំណត់ហេតុស្តីពីលទ្ធផលនៃការចាប់ឆ្នោត ដូចមានចែងក្នុង ចំណុច ២.១២០.៧ និង ២.១២០.៨ (ប្រសិនបើមាន)។
- ស្រោមសំបុត្រដាក់លិខិតបញ្ជូន និងប្រគល់ ទទួលសម្ភារ ឯកសារបោះឆ្នោត (ទ.១១០៧) ១ (មួយ) ច្បាប់ ។



២.១២១.៦.២ ចាត់ចែងដាក់ទៅក្នុងស្បោង " យស " ឬ/និង " យខ " ដោយឡែកនូវស្បោង " ខស " ផ្ទុកកញ្ចប់សុវត្ថិភាព " កស " ឬ/និងស្បោង " ខខ " ផ្ទុកកញ្ចប់សុវត្ថិភាព " កខ " និងរាល់ស្រោមសំបុត្រដាក់សម្ភារ ឯកសារបោះឆ្នោតនៃការិយាល័យបោះឆ្នោតពាក់ព័ន្ធ ដែលលទ្ធផលនៃការបោះឆ្នោតនៅការិយាល័យនោះ ឬទាំងនោះ ត្រូវបានល្អិតជាបណ្តោះអាសន្នដោយ គ.ជ.ប។

២.១២១.៦.៣ ចងក្អិតស្បោង " យ " ពាក់ព័ន្ធ រួចចាក់សោឃ្នុំ និងសរសេរសម្គាល់ខាងក្រៅស្បោង " យ " នោះ ដោយប្រើប៊ិកហ្វីតលុបមិនជ្រះ នូវលេខកូដ និងឈ្មោះទីតាំងការិយាល័យបោះឆ្នោតនោះ ឬទាំងនោះ ឈ្មោះរាជធានី ខេត្ត និងលេខកូដមណ្ឌលបោះឆ្នោតរាជធានី ខេត្ត ឬ/និងក្រុង ស្រុក ខណ្ឌពាក់ព័ន្ធ និងពាក្យថា " ល្អិតលទ្ធផល " ។

២.១២១.៦.៤ ចាត់ចែងបំពេញ និងចុះហត្ថលេខាលើលិខិតបញ្ជូន និងប្រគល់ទទួលសម្ភារ ឯកសារបោះឆ្នោត (ទ.១១០៧) ចំនួន ៣ (បី) ច្បាប់សម្រាប់ស្រោមសំបុត្រធំមួយ និងស្បោង " យ " ពាក់ព័ន្ធ ដែលត្រូវដាក់ ១ (មួយ) ច្បាប់ ក្នុងស្រោមសំបុត្រធំ បន្ទាប់មកកិប ១ (មួយ) ច្បាប់ជាប់នឹងផ្នែកខាងក្រៅនៃស្រោមសំបុត្រធំនោះ និងត្រៀម ១ (មួយ) ច្បាប់ៗ សម្រាប់ប្រើនៅពេលប្រគល់ ទទួលសម្ភារ ឯកសារបោះឆ្នោតនៅ គ.ជ.ប ។

២.១២១.៦.៥ បញ្ជូនស្រោមសំបុត្រធំ និងស្បោង " យ " ដូចមានចែងក្នុងចំណុច ២.១២១.៦.១ និង ២.១២១.៦.៣ ខាងលើ ដើម្បីប្រគល់ជូន គ.ជ.ប យ៉ាងយូរត្រឹម ២៤ (ម្ភៃបួន) ម៉ោង គិតចាប់ពីពេលដែល គ.ជ.ប បានចេញសេចក្តីសម្រេចយល់ព្រមតាមពាក្យបណ្តឹងតវ៉ា ឬពាក្យបណ្តឹងជំទាស់ ដែលត្រូវល្អិតជាបណ្តោះអាសន្ននូវលទ្ធផលនៃការបោះឆ្នោតជ្រើសរើសក្រុមប្រឹក្សារាជធានី ខេត្ត ឬក្រុង ស្រុក ខណ្ឌពាក់ព័ន្ធ ។

២.១២១.៧ ចំពោះការិយាល័យបោះឆ្នោតក្រុង ស្រុក ខណ្ឌចំណុះរាជធានី ខេត្ត ដែលគ្មានពាក្យបណ្តឹងតវ៉ា ឬ/និងពាក្យបណ្តឹងជំទាស់ ប្រធាន គ.ជ.ប ត្រូវចាត់ចែងវេចខ្ចប់ស្បោង " យស " និងស្បោង " យខ " ពាក់ព័ន្ធតាមប្រភេទក្រុមប្រឹក្សា ត្រៀមសម្រាប់ការបញ្ជូន និងប្រគល់ជូន គ.ជ.ប ។ ប្រធាន គ.ជ.ប ត្រូវ ៖



២.១២១.៧.១ ចាត់ចែងវេចខ្ចប់រាល់ស្បៀង " ខស " ផ្ទុកកញ្ចប់សុវត្ថិភាព " កស " និងរាល់ស្រោមសំបុត្រដាក់សម្ភារ ឯកសារបោះឆ្នោតនៃការិយាល័យបោះឆ្នោតទាំងនោះទៅក្នុងស្បៀង " យស " នៃក្រុមប្រឹក្សាក្រុងស្រុក ខណ្ឌ និងរាល់ស្បៀង " ខខ " ផ្ទុកកញ្ចប់សុវត្ថិភាព " កខ " និងរាល់ស្រោមសំបុត្រដាក់សម្ភារ ឯកសារបោះឆ្នោតនៃការិយាល័យបោះឆ្នោតទាំងនោះទៅក្នុងស្បៀង " យខ " នៃក្រុមប្រឹក្សារាជធានីខេត្ត ។

២.១២១.៧.២ ចាត់ចែងបំពេញ និងចុះហត្ថលេខាលើលិខិតបញ្ជូន និងប្រគល់ទទួល សម្ភារឯកសារបោះឆ្នោត (ទ.១១០៧) ចំនួន ៣ (បី) ច្បាប់សម្រាប់ស្បៀង " យ " នីមួយៗ ដែលត្រូវដាក់ ១ (មួយ) ច្បាប់ ក្នុងស្រោមសំបុត្រ រួចដាក់ទៅក្នុងស្បៀង " យ " នីមួយៗនោះ បន្ទាប់មកដាក់ ១ (មួយ) ច្បាប់ទៀតក្នុងហោប៉ៅស្បៀង " យ " ពាក់ព័ន្ធនឹងត្រៀម ១ (មួយ) ច្បាប់ៗសម្រាប់ប្រើនៅពេលប្រគល់ ទទួលសម្ភារ ឯកសារបោះឆ្នោតនៅ គ.ជ.ប ។

២.១២១.៧.៣ ចងក្អិតស្បៀង " យ " រួចចាក់សោឃ្នុំមានលេខ និងសរសេរសម្គាល់ខាងក្រៅស្បៀង " យ " ទាំងនោះ ដោយប្រើប៊ិកហ្វឹតលុបមិនជ្រះ នូវលេខកូដការិយាល័យបោះឆ្នោតពីលេខប៉ុន្មានដល់លេខប៉ុន្មាន ឈ្មោះ និងលេខកូដរាជ ធានី ខេត្ត ឬ/និងក្រុង ស្រុក ខណ្ឌ ពាក់ព័ន្ធ និងពាក្យថា " ពិនិត្យរួច " ។

២.១២១.៨ ចំពោះការិយាល័យបោះឆ្នោតក្នុងក្រុង ស្រុក ខណ្ឌណាមានពាក្យបណ្តឹងតវ៉ា ឬ/និងពាក្យបណ្តឹងជំទាស់ ដែលមាន ឬគ្មានការបើកកញ្ចប់សុវត្ថិភាព " ក " ដើម្បីត្រួតពិនិត្យផ្ទៀងផ្ទាត់សម្ភារ ឯកសារបោះឆ្នោត និងរាប់សន្លឹកឆ្នោតឡើងវិញ ប្រធាន គ.ជ.ប ត្រូវចាត់ចែងវេចខ្ចប់រាល់ស្បៀង " ខស " ផ្ទុកកញ្ចប់សុវត្ថិភាព " កស " និងរាល់ស្រោមសំបុត្រដាក់សម្ភារ ឯកសារបោះឆ្នោតនៃការិយាល័យបោះឆ្នោតពាក់ព័ន្ធនៅក្នុងស្បៀង " យស " មានបណ្តឹង " ឬ/និងរាល់ស្បៀង " ខខ " ផ្ទុកកញ្ចប់សុវត្ថិភាព " កខ " និងរាល់ស្រោមសំបុត្រដាក់សម្ភារ ឯកសារបោះឆ្នោត នៃការិយាល័យបោះឆ្នោតពាក់ព័ន្ធនៅក្នុងស្បៀង " យខ " មានបណ្តឹង " ពាក់ព័ន្ធ តាមប្រភេទក្រុមប្រឹក្សា ត្រៀមសម្រាប់ការបញ្ជូន និងប្រគល់ជូន គ.ជ.ប ។ ប្រធាន គ.ជ.ប ត្រូវ ៖



២.១២១.៨.១ ចាត់ចែងវេចខ្ចប់រាល់ស្បៀង " ខស " ឬ/និងរាល់ស្បៀង " ខខ " និង រាល់ស្រោមសំបុត្រដាក់សម្ភារ ឯកសារបោះឆ្នោត នៃការិយាល័យ បោះឆ្នោតពាក់ព័ន្ធនៅក្នុងស្បៀង " យស " ឬ/និង " យខ " តាម ប្រភេទក្រុមប្រឹក្សាពាក់ព័ន្ធ ។

២.១២១.៨.២ ចាត់ចែងបំពេញ និងចុះហត្ថលេខាលើលិខិតបញ្ជូន និងប្រគល់ ទទួល សម្ភារឯកសារបោះឆ្នោត (ទ.១១០៧) ចំនួន ៣ (បី) ច្បាប់ សម្រាប់ស្បៀង " យ " នីមួយៗ ដែលត្រូវដាក់ ១ (មួយ) ច្បាប់ ក្នុង ស្រោមសំបុត្រ រួចដាក់ទៅក្នុងស្បៀង " យ " នីមួយៗនោះ បន្ទាប់ មកដាក់ ១ (មួយ) ច្បាប់ទៀតក្នុងហោប៉ៅស្បៀង " យ " ពាក់ព័ន្ធ និងត្រៀម ១ (មួយ) ច្បាប់ៗ សម្រាប់ប្រើនៅពេលប្រគល់ ទទួល សម្ភារ ឯកសារបោះឆ្នោតនៅ គ.ជ.ប ។

២.១២១.៨.៣ ចងក្អិតស្បៀង " យ " តាមប្រភេទក្រុមប្រឹក្សាពាក់ព័ន្ធ រួចចាក់សោ ឃ្នុំមានលេខ និងសរសេរសម្គាល់ខាងក្រៅស្បៀង " យ " ទាំងនោះ ដោយប្រើប៊ិកហ្វីតលុបមិនជ្រះ នូវលេខកូដការិយាល័យបោះឆ្នោត ពាក់ព័ន្ធ ឈ្មោះ និងលេខកូដរាជធានី ខេត្ត ឬ/និងក្រុង ស្រុក ខណ្ឌ ពាក់ព័ន្ធ និងពាក្យថា " មានបណ្តឹង " ។

២.១២១.៩ ប្រសិនបើស្បៀង " យ " ដូចមានចែងក្រោមចំណុច ២.១២១.៧ ឬ/និង ២.១២១.៨ ខាងលើ មានចំនួនច្រើនលើសពីមួយ ប្រធាន គណ.ខប ត្រូវចាត់ចែងឱ្យសរសេរ សម្គាល់លេខរៀងនៅខាងក្រៅស្បៀង " យ " ទាំងនោះផង ។ ឧទាហរណ៍ ប្រសិនបើមានស្បៀង " យ " ចំនួន ៣ (បី) ត្រូវសរសេរសម្គាល់ថា ១/៣ ២/៣ និង ៣/៣ ។

២.១២១.១០ ប្រធាន គណ.ខប ត្រូវអនុញ្ញាតឱ្យតំណាងគណបក្ស និងអ្នកសង្កេតការណ៍ជាតិ និង អន្តរជាតិ បានសង្កេតពិនិត្យមើលក្នុងរាល់ដំណើរការនៃការរៀបចំ និងវេចខ្ចប់ សម្ភារ ឯកសារបោះឆ្នោតសម្រាប់ការបញ្ជូនទៅ គ.ជ.ប និងត្រូវអនុញ្ញាតឱ្យកត់ត្រា លេខសោឃ្នុំ ដែលបានចាក់នៅត្រង់មាត់ស្បៀង " យ " ដូចមានចែងក្នុងចំណុច ២.១២១.៦.៣ ២.១២១.៧.៣ និង ២.១២១.៨.៣ ខាងលើ ។



២.១២១.១១ ប្រធាន គណៈខេត្ត ត្រូវធានាថារាល់កញ្ចប់សន្លឹកឆ្នោតត្រៀមបម្រុងសម្រាប់ការបោះឆ្នោត ជ្រើសរើសក្រុមប្រឹក្សានៃការិយាល័យបោះឆ្នោតនីមួយៗចំណុះរាជធានី ខេត្តរបស់ ខ្លួន (ប្រសិនបើមាន) ដែលមិនត្រូវបានប្រើប្រាស់ ត្រូវតែបានវេចខ្ចប់ដោយឡែក និងមិនត្រូវដាក់ក្នុងស្បោង " យ " ណាមួយឡើយ ហើយត្រូវបញ្ជូន និងប្រគល់ជូន គ.ជ.ប ស្របពេលជាមួយនឹងការបញ្ជូនកញ្ចប់ " យ ពិសេស " និងស្បោង " យ " ។ ក្នុងការវេចខ្ចប់បញ្ជូន និងប្រគល់ ទទួលសន្លឹកឆ្នោតត្រៀមបម្រុងនេះ ប្រធាន គណៈខេត្ត ត្រូវធានាថា ទ.១១០៧ ត្រូវតែបានបំពេញ និងប្រើប្រាស់តាមការកំណត់ក្នុងការ បញ្ជូន និងប្រគល់ ទទួលសម្ភារ ឯកសារបោះឆ្នោត ។

២.១២១.១២ ប្រធាន គណៈខេត្ត ត្រូវធានាថារាល់សម្ភារ ឯកសារបោះឆ្នោតនៅសល់ផ្សេងទៀត ដែលបានទទួលពី គ.ក.ប ចំណុះរាជធានី ខេត្ត ត្រូវតែបានវេចខ្ចប់ដោយដាក់ក្នុង កេស ឬស្បោង ទៅតាមសភាពជាក់ស្តែង និងបញ្ជូនទៅ គ.ជ.ប ស្របពេលជាមួយ នឹងការបញ្ជូនកញ្ចប់ " យ ពិសេស " និងស្បោង " យ " ។ ក្នុងការវេចខ្ចប់បញ្ជូន និង ប្រគល់ ទទួលសម្ភារ ឯកសារបោះឆ្នោតនៅសល់ផ្សេងទៀត ប្រធាន គណៈខេត្ត ត្រូវ ធានាថា ទ.១១០៧ ត្រូវតែបានបំពេញ និងប្រើប្រាស់តាមការកំណត់ ក្នុងការបញ្ជូន និងប្រគល់ ទទួលសម្ភារ ឯកសារបោះឆ្នោត ។

ការដាក់ពាក្យបណ្តឹងតវ៉ា ឬ/និងពាក្យបណ្តឹងជំនាស់លើ គ.ជ.ប ពាក់ព័ន្ធនឹងលទ្ធផលបណ្តោះ អាសន្ននៃការបោះឆ្នោតជ្រើសរើសក្រុមប្រឹក្សា

ប្រការ ២.១២២.-

ជនដែលមានសិទ្ធិបោះឆ្នោតក្នុងរាជធានី ខេត្ត ក្រុង ស្រុក ខណ្ឌ ឬតំណាងគណបក្សនយោបាយ ដែលមានបញ្ជីបេក្ខជនឈរឈ្មោះ ដែលមិនសុខចិត្តនឹងសេចក្តីសម្រេចបដិសេធរបស់ គណៈខេត្ត លើពាក្យ បណ្តឹងរបស់ខ្លួន ពាក់ព័ន្ធនឹងកំហុសឆ្គងក្នុងកិច្ចប្រតិបត្តិការបោះឆ្នោត និងរាប់សន្លឹកឆ្នោត ឬអំពើរំលោភ ឬ ការសន្និដ្ឋានអំពីភាពមិនប្រក្រតីណាមួយដែលធ្វើឱ្យប៉ះពាល់ដល់លទ្ធផលនៃការបោះឆ្នោត ដូចមានចែង ក្នុងចំណុច ២.១១៥.៦.១ ២.១១៥.៩.១ និងប្រការ ២.១១៦ ខាងលើ ឬជំទាស់នឹងលទ្ធផលបណ្តោះអាសន្ន នៃការបោះឆ្នោតជ្រើសរើសក្រុមប្រឹក្សាក្រុង ស្រុក ខណ្ឌ ឬ/និងរាជធានី ខេត្ត មានសិទ្ធិប្តឹងតវ៉ាទៅ គ.ជ.ប ក្នុងរយៈពេលយ៉ាងយូរ ៣ (បី) ថ្ងៃ បន្ទាប់ពីថ្ងៃបានទទួលសម្រង់សេចក្តីសម្រេចបដិសេធលើពាក្យបណ្តឹង ឬ បន្ទាប់ពីថ្ងៃ គណៈខេត្ត បិទផ្សាយលទ្ធផលបណ្តោះអាសន្ននៃការបោះឆ្នោតតាមប្រភេទក្រុមប្រឹក្សានីមួយៗ។



- ២.១២២.១ រាល់ពាក្យបណ្តឹងតវ៉ា ឬពាក្យបណ្តឹងជំទាស់ដូចបញ្ជាក់ក្នុងប្រការ ២.១២២ ខាងលើ ត្រូវធ្វើជាលាយលក្ខណ៍អក្សរ និងដាក់នៅទីស្តីការ គ.ជ.ប ហើយ គ.ជ.ប ត្រូវសម្រេចលើពាក្យបណ្តឹងទាំងនេះ ក្នុងរយៈពេលយ៉ាងយូរ ៣ (បី) ថ្ងៃ បន្ទាប់ពីថ្ងៃបានទទួលពាក្យបណ្តឹង ។
- ២.១២២.២ ប្រសិនបើ នៅក្នុងរយៈពេលកំណត់ខាងលើ គ.ជ.ប មិនបានទទួលពាក្យបណ្តឹងតវ៉ា ឬពាក្យបណ្តឹងជំទាស់ណាមួយទេ ត្រូវចាត់ទុកថា គ្មានការប្តឹងទៅនឹងសេចក្តីសម្រេចបដិសេធរបស់ គ.ជ.ប ឬទៅនឹងលទ្ធផលបណ្តោះអាសន្ននៃការបោះឆ្នោតជ្រើសរើសក្រុមប្រឹក្សាណាមួយឡើយ ។
- ២.១២២.៣ អ្នកប្តឹងជំទាស់ ឬតំណាងដែលមានបំណងប្តឹងតវ៉ា ឬប្តឹងជំទាស់ ដូចមានបញ្ជាក់ក្នុងប្រការ ២.១២២ ខាងលើ ត្រូវបំពេញ និងចុះហត្ថលេខាលើពាក្យបណ្តឹង ដែលក្នុងនោះត្រូវផ្តល់ព័ត៌មានច្បាស់លាស់មួយចំនួន ដូចមានចែងក្នុងចំណុច ២.១១៥.២ ខាងលើ ។
- ២.១២២.៤ ចំពោះពាក្យបណ្តឹងតវ៉ា ឬពាក្យបណ្តឹងជំទាស់ ដែលត្រូវបានដាក់ក្រោយពេលវេលា ដូចមានចែងក្នុងប្រការ ២.១២២ ខាងលើ មន្ត្រីទទួល និងពិនិត្យពាក្យបណ្តឹងនៅ គ.ជ.ប ត្រូវចុះពេលវេលា កាលបរិច្ឆេទឱ្យបានច្បាស់លាស់ រួចដាក់ជូន គ.ជ.ប ចារបញ្ជាក់ពីការហួសពេលទទួលពាក្យបណ្តឹង ព្រមទាំងចុះហត្ថលេខា និងបោះត្រា គ.ជ.ប លើពាក្យបណ្តឹងនោះ ហើយប្រគល់ជូនអ្នកប្តឹង ឬតំណាង ១ (មួយ) ច្បាប់ រក្សាទុកជាឯកសារ ២ (ពីរ) ច្បាប់ និងជម្រាបអ្នកប្តឹង ឬតំណាងថា ពាក្យបណ្តឹងរបស់គាត់ដែលបានដាក់នៅក្រោយពេលកំណត់ ដូចនេះ គ.ជ.ប មិនអាចទទួលដោះស្រាយបានទេ ។
- ២.១២២.៥ ចំពោះពាក្យបណ្តឹងតវ៉ា ឬពាក្យបណ្តឹងជំទាស់ណាដែលគ្មានបញ្ជាក់ព័ត៌មានច្បាស់លាស់គ្រប់គ្រាន់ មន្ត្រីទទួល និងពិនិត្យពាក្យបណ្តឹងនៅ គ.ជ.ប ត្រូវណែនាំអ្នកប្តឹង ឬតំណាង ឱ្យបំពេញបន្ថែមនូវចំណុចខ្វះខាតមិនឱ្យហួសអំឡុងពេលកំណត់នៃការដាក់ពាក្យបណ្តឹង រួចកត់ត្រាក្នុងកំណត់ហេតុសាកសួរ ។ ក្នុងករណីដែលដល់ពេលកំណត់ អ្នកប្តឹងមិនបានបំពេញបន្ថែមចំណុចខ្វះខាតនោះទេ គ.ជ.ប ត្រូវចារបដិសេធ



លើពាក្យបណ្តឹងគ្រប់ច្បាប់ ដោយបញ្ជាក់ពីមូលហេតុនៃការបដិសេធឱ្យបានច្បាស់លាស់ រួចចុះហត្ថលេខា និងបោះត្រា គ.ជ.ប ហើយប្រគល់ជូនអ្នកប្តឹង ១ (មួយ) ច្បាប់ និងរក្សាទុកជាឯកសារ ២ (ពីរ) ច្បាប់ ។

២.១២២.៦

ចំពោះពាក្យបណ្តឹងតវ៉ា ឬពាក្យបណ្តឹងជំទាស់ណាមួយ ត្រូវបានដាក់ក្នុងរយៈពេលដូចមានចែងក្នុងប្រការ ២.១២២ ខាងលើ និងមានបញ្ជាក់ពីតំណាងចាំបាច់គ្រប់គ្រាន់មន្ត្រីទទួល និងពិនិត្យពាក្យបណ្តឹងនៅ គ.ជ.ប ត្រូវធ្វើកំណត់ហេតុសាកសួរព័ត៌មានបន្ថែមពីអ្នកប្តឹង ឬតំណាង ដោយត្រូវកត់ត្រាឱ្យបានច្បាស់លាស់ រួចឱ្យអ្នកប្តឹង ឬតំណាង ចុះហត្ថលេខា ឬផ្តិតមេដៃលើកំណត់ហេតុ ។ ក្នុងករណីអ្នកប្តឹង ឬតំណាងមិនព្រមចុះហត្ថលេខា ឬផ្តិតមេដៃ មន្ត្រីទទួល និងពិនិត្យពាក្យបណ្តឹង ត្រូវចុះនិទ្ទេសបញ្ជាក់ពីការមិនព្រមចុះហត្ថលេខា ឬផ្តិតមេដៃលើកំណត់ហេតុនេះ បន្ទាប់មកចុះកាលបរិច្ឆេទ និងពេលវេលានៃការទទួលពាក្យបណ្តឹង ហើយត្រូវ ៖

២.១២២.៦.១ ប្រគល់ជូនអ្នកប្តឹង ឬតំណាង ១ (មួយ) ច្បាប់ ។

២.១២២.៦.២ រក្សាទុកប្រើពេលដោះស្រាយពាក្យបណ្តឹង ១ (មួយ) ច្បាប់ ។

២.១២២.៦.៣ បិទផ្សាយជាសាធារណៈ ១ (មួយ) ច្បាប់ ។

២.១២២.៦.៤ ជម្រាបអ្នកប្តឹង ឬតំណាងថា គ.ជ.ប នឹងសម្រេចលើពាក្យបណ្តឹងរបស់គាត់ បន្ទាប់ពីក្រុមត្រួតពិនិត្យលទ្ធផលនៃ គ.ជ.ប បានបញ្ចប់ការត្រួតពិនិត្យលទ្ធផល នៃការបោះឆ្នោតជ្រើសរើសក្រុមប្រឹក្សាពាក់ព័ន្ធនឹងពាក្យបណ្តឹងនោះ ។

២.១២២.៧

នាយកដ្ឋានសេវាកម្មច្បាប់ និងវិវាទកម្ម ត្រូវរាយការណ៍ជាបន្ទាន់ជូន គ.ជ.ប តាមរយៈអគ្គលេខាធិការ អំពីករណីនៃពាក្យបណ្តឹងតវ៉ា ឬពាក្យបណ្តឹងជំទាស់ ដោយភ្ជាប់ពាក្យបណ្តឹងដែលបានទទួល និងសម្រង់សេចក្តីសម្រេចរបស់ គ.ជ.ប បដិសេធលើពាក្យបណ្តឹងដែលត្រូវដកចេញពីកញ្ចប់ " យពិសេស " ដើម្បីសុំការណែនាំពី គ.ជ.ប សម្រេចកំណត់អំពីករណីនៃការត្រួតពិនិត្យ និងបញ្ជាក់លទ្ធផល និងអំពីភាពចាំបាច់ ឬមិនចាំបាច់ឱ្យបើកកញ្ចប់សុវត្ថិភាព " ក " ដើម្បីត្រួតពិនិត្យផ្ទៀងផ្ទាត់សម្ភារ ឯកសារបោះឆ្នោត និងរាប់សន្លឹកឆ្នោតឡើងវិញ ។ ផ្អែកតាមការណែនាំខាងលើនេះ អគ្គលេខាធិការ ត្រូវចាត់ចែងក្រុមត្រួតពិនិត្យ និងបញ្ជាក់លទ្ធផលឱ្យធ្វើការត្រួតពិនិត្យ និងបញ្ជាក់លទ្ធផលនៃការបោះឆ្នោតជ្រើសរើសក្រុមប្រឹក្សាពាក់ព័ន្ធ នឹងពាក្យបណ្តឹងនោះនៅចំពោះមុខតំណាងគណបក្សនយោបាយពាក់ព័ន្ធអ្នកសង្កេតការណ៍ និងអ្នកប្តឹង ។



ការបង្កើតក្រុមទទួលសម្ភារ ឯកសារបោះឆ្នោត ក្រុមត្រួតពិនិត្យលទ្ធផល និងក្រុមកំណត់បែងចែកអាសនៈនៃ គ.ជ.ប និងការត្រៀមលក្ខណសម្បត្តិបម្រើការត្រួតពិនិត្យលទ្ធផលនៃការបោះឆ្នោតជ្រើសរើសក្រុមប្រឹក្សា

ប្រការ ២.១២៣.-

ក្នុងគោលបំណងត្រួតពិនិត្យឡើងវិញនូវលទ្ធផលនៃការបោះឆ្នោតជ្រើសរើសក្រុមប្រឹក្សា គ.ជ.ប ត្រូវបង្កើតក្រុមទទួលសម្ភារ ឯកសារបោះឆ្នោត ១ (មួយ) ក្រុមត្រួតពិនិត្យលទ្ធផលឡើងវិញមួយចំនួន តាមការចាំបាច់ និងក្រុមកំណត់បែងចែកអាសនៈ ១ (មួយ) ព្រមទាំងត្រូវត្រៀមលក្ខណសម្បត្តិជាមុន ដើម្បីបម្រើឱ្យការងារត្រួតពិនិត្យលទ្ធផលនេះ ។

២.១២៣.១ ក្រុមទទួលសម្ភារ ឯកសារបោះឆ្នោតមួយត្រូវបានបង្កើតឡើងនៅ គ.ជ.ប ដើម្បីធានាការទទួលកញ្ចប់ " យពិសេស " ដាក់សំណុំឯកសារលទ្ធផលបណ្តោះអាសន្ននៃការបោះឆ្នោតជ្រើសរើសក្រុមប្រឹក្សា និងស្បៀង " យ " ដាក់សម្ភារ ឯកសារបោះឆ្នោតពាក់ព័ន្ធ កញ្ចប់ដាក់សន្លឹកឆ្នោតបម្រុងដែលមិនបានប្រើ និងសម្ភារ ឯកសារផ្សេងទៀត ដែល គ.ជ.ប បានបញ្ជូន និងប្រគល់ជូន គ.ជ.ប ព្រមទាំងធានាការបែងចែកនិងរក្សាទុកសម្ភារ ឯកសារទាំងនោះ នៅបន្ទប់ស្តុកតាមរាជធានី ខេត្តនីមួយៗ ។

២.១២៣.១.១ ក្រុមទទួលសម្ភារ ឯកសារបោះឆ្នោត ត្រូវដឹកនាំដោយប្រធាននាយកដ្ឋានរដ្ឋបាល និងមានមន្ត្រីនាយកដ្ឋានប្រតិបត្តិការ ២ (ពីរ) រូប មន្ត្រីនាយកដ្ឋានសេវាកម្មច្បាប់ និងវិវាទកម្ម ១ (មួយ) រូប មន្ត្រីនាយកដ្ឋានហិរញ្ញវត្ថុ ១ (មួយ) រូប និងមន្ត្រីលេខាធិការដ្ឋាននៃអគ្គលេខាធិការដ្ឋាន ១ (មួយ) រូប ជាសមាជិក ។

២.១២៣.១.២ ក្រុមនេះរាយការណ៍ជាប្រចាំជូន គ.ជ.ប តាមរយៈអគ្គលេខាធិការ។

២.១២៣.២ ក្រុមត្រួតពិនិត្យលទ្ធផលនៃ គ.ជ.ប មួយចំនួនត្រូវបានបង្កើតឡើងតាមការចាំបាច់ដើម្បីអនុវត្តការត្រួតពិនិត្យលទ្ធផល នៃការបោះឆ្នោតជ្រើសរើសក្រុមប្រឹក្សារាជធានី ខេត្ត និងក្រុង ស្រុក ខណ្ឌទាំងអស់នៃព្រះរាជាណាចក្រកម្ពុជា ។ ក្រុមត្រួតពិនិត្យលទ្ធផលនីមួយៗរួមមានសមាសភាព ដែលត្រូវបានតែងតាំងពីក្នុងចំណោមមន្ត្រីនៃនាយកដ្ឋាននានា ចំណុះអគ្គលេខាធិការដ្ឋាន គ.ជ.ប និងត្រូវបានបែងចែកឱ្យទទួលបន្ទុកត្រួតពិនិត្យលទ្ធផលនៃការបោះឆ្នោតជ្រើសរើសក្រុមប្រឹក្សារាជធានី ខេត្ត និងក្រុង ស្រុក ខណ្ឌក្នុងរាជធានី ខេត្តមួយ ឬច្រើន ។

២.១២៣.២.១ ក្រុមត្រួតពិនិត្យលទ្ធផលនីមួយៗ ត្រូវមានសមាសភាព ៤ (បួន) រូប ដែលដឹកនាំដោយប្រធាន ១ (មួយ) រូប អនុប្រធាន ១ (មួយ) រូប លេខាធិការ ១ (មួយ) រូប និងជំនួយការ ១ (មួយ) រូប ។

២.១២៣.២.២ ក្រុមនេះរាយការណ៍ជាប្រចាំជូន គ.ជ.ប តាមរយៈអគ្គលេខាធិការ។

